STAMPA SERA

QUOTIDIANO D'INFORMAZIONI - TORINO, VIA MARENCO 32 - TEL. (011) 65.681 - CODICE DI AVVIAM. POSTALE 10126 - SPEDIZIONE IN ABBON. POSTALE (GRUPPO 1/70) - LIRE 500 (ARRETRATI IL DOPPIO)

Lunedì 7 Marzo 1983

LUNEDI' 7 MARZO - ANNO 116 - NUMERO 64

Tre minuti all'Olimpico: la Roma «si scuce» lo scudetto dalle maglie

Che Juventus, che campionato!

● Andare all'inespugnabile Olimpico con nelle gambe i 90 terribili minuti di Birmingham, subire un gol e riuscire a rimontarlo fino a capovolgere il risultato è un'impresa da grossa squadra. Alcuni, come Bettega e Platini, si sono distinti sugli altri, ma tutti hanno fornito una eccezionale prova di temperamento, a cominciare da Brio, spesso criticato, che si sta dimostrando una delle carte vincenti della Juventus '82-83.

Il discorso scudetto è di nuovo aperto. Il distacco si è ridotto a 3 punti. Domenica la Roma va a scontrarsi con il Pisa che ha battuto l'Inter a San Siro, mentre la Juventus riceve l'Avellino.

ALLE PAGINE 16-17

PLATINI FIRMA IL PRIMO DEI DUE GOL DELLA JUVENTUS

AUTOMOBILI DIVERSE

MASERATI
In Corso
Turati 26
a Torino

Fiorauto

La tangenti-story di Torino continua con lunghi interrogatori

CHI E QUANTI ERANO sotto la pioggia delle bustarelle?

● TORINO — Sotto il torchio dei magistrati i «signori delle bustarelle». Il procuratore aggiunto Marzachì e i sostituti procuratori della Repubblica Vitari, De Crescienzo e Mazza Galanti hanno interrogato tutta la notte Adriano Zampini, geometra, capitano degli alpini, personaggio-chiave dell'inchiesta. Break di qualche ora e poi, in mattinata, l'interrogatorio-fiume è ripreso.

Gli inquirenti vogliono sapere tutto: come venivano pagate le tangenti, a chi venivano date, con quale sistema si truccavano e si addomesticavano gli appalti. Il palazzo della politica, il più coinvolto dall'indagine giudiziaria, trema.

Sono già state inviate sei comunicazioni giudiziarie ad assessori (socialisti), al Comune e alla Regione. Un'altra dozzina di persone — funzionari, segretari, industriali, portaborse — sono sotto inchiesta per reati che vanno dall'interesse privato in atti d'ufficio alla corruzione, alla frode.

Questa mattina il sindaco Diego Novelli riunisce la giunta comunale. Tre assessori — il vice Enzo Biffi-Gentili, Libertino Scicolone e Carla Spagnuolo — hanno rimesso le loro deleghe che dovranno essere ridistribuite fra gli assessori ancora in carica. Questa sera doveva esserci il consiglio comunale: slitta invece di 24 ore per uno sciopero di funzionari.

Il consiglio regionale è convocato per giovedì. Il presidente Enrietti ha nelle mani la rinuncia agli incarichi da parte di Gianluigi Testa, Michele Moretti e Claudio Simonelli. Due assemblee che saranno «calde»: l'opposizione si è già espressa chiedendo le dimissioni in massa.

● Alle pagine 4 e 5

Il trionfo dc in Germania e vittoria del centro-destra in Francia

Due elezioni, due svolte in Europa

HELMUT KOHL, LEADER DELLA CDU, IL VINCITORE DELLE ELEZIONI

PETRA KELLY, LEADER DEI «VERDI», LA PRIMA VOLTA IN PARLAMENTO

● Sconfitta delle sinistre in Germania e in Francia. A Bonn la coalizione democristiana ha rieletto il cancelliere Khol sfiorando il 50 per cento dei suffragi. Il centro-destra francese, da parte sua, ha inferto un duro colpo al partito di Mitterrand e ai comunisti. L'opposizione ha riportato circa il 58 per cento

La vittoria più prestigiosa è quella del neogollista Chirac già sicuro di essere rieletto sindaco di Parigi. La sinistra ha perso il controllo di alcune grandi città come Grenoble, Roubaix, Reims e Nantes e rischia di perdere Marsiglia e Bellarre. Lo stesso Mauroy dovrà sottoporsi domenica prossima al ballottaggio.

Il voto in Germania, trattandosi di elezioni politiche, riconferma la linea che da pochi mesi guida il Paese. Sorprendente è comunque il successo dei «verdi» che hanno avuto quasi 3 milioni di voti.

● A PAGINA 8

JACQUES CHIRAC HA RICONQUISTATO PARIGI

STAMPA SERA TERZA ETA'

Le notizie dagli «anni verdi»

Parliamone

Il pensionato diventa maestro

Gli anziani dell'Enel entrano in classe per spiegare ai giovani il risparmio energetico. E' una iniziativa da imitare

Il Consiglio di amministrazione dell'Enel, in una sua recente riunione, ha deliberato di autorizzare l'utilizzazione dei pensionati ex dipendenti nel quadro delle iniziative che l'Ente promuove per la scuola. Iniziata sei anni fa, l'attività informativa dell'Enel nelle scuole ha visto un progressivo e costante aumento del numero degli studenti partecipanti, passati dal circa settantamila del 1976-77 ai quasi cinquecentomila dell'anno decorso.

Tale iniziativa è stata condotta sinora da tecnici che svolgono regolare servizio ma, con l'aumento del numero degli studenti, l'Ente si è rivolto ai propri pensionati. E' questo, forse, il primo caso nel quale i pensionati vengono utilizzati nello stesso campo nel quale hanno accumulato anni e anni di fruttuose esperienze.

«Operai, capi tecnici, capi centrale, tecnici potranno tornare a sentirsi utili non già periustrando giardini o vigilando la tranquillità degli scolari, in compiti cioè certamente necessari, ma impropri; stavolta metteranno a disposizione dei giovani tutte le loro conoscenze», osserva Ugo Capece Minutolo, vicepresidente Uglae, l'associazione anziani Enel.

A questo scopo l'Ufficio stampa e Pubbliche relazioni dell'Enel, che cura questa iniziativa, si è rivolto all'Uglae e all'Anpe, che raggruppano circa trentamila unità, di cui la massima parte pensionati. Sono stati già svolti due seminari, l'ultimo dei quali al Centro d'informazione presso la costruenda centrale nucleare di Montalto di Castro, per aggiornare i pensionati nei rispettivi campi della tecnica, del risparmio energetico e della sicurezza. «Una bella occasione per reincontrarsi e sentirsi utili nel contesto sociale», aggiunge Capece Minutolo.

I pensionati elettrici, nei loro incontri con gli studenti per spiegare i problemi connessi all'utilizzazione dell'elettricità, saranno in un primo tempo affiancati da un istruttore. «Essi tuttavia sapranno e vorranno offrire, per l'importanza dei compiti loro affidati, tutto il prezioso bagaglio di esperienza e il loro entusiasmo nello svolgimento dei compiti che sono stati loro affidati», dice il vicepresidente Uglae.

C'è da augurarsi che anche altre aziende italiane possano seguire l'esempio dell'Enel e trovare una utilizzazione, nei loro rispettivi campi, dei propri pensionati.

LA NOSTRA SALUTE

Quando l'anziano cade

A differenza di quanto avviene negli anni della giovinezza e della maturità, nella vecchiaia le cadute sono spesso dovute non a cause accidentali ma a indebolimento generale o malattie, tipici dell'età avanzata.

Per mantenersi in equilibrio è infatti necessario bilanciare su una base molto piccola (i piedi) una massa molto più grande e con un centro di gravità alto (il tronco) mediante un complesso meccanismo (a cui partecipano muscoli, sensi, articolazioni ecc.) che si impara nell'infanzia e diventa automatico ed inconscio per gran parte della vita.

Nell'anziano, l'indebolimento dei muscoli e della vista, la presenza di artrosi o di disturbi neurologici e il peggioramento dei riflessi fanno sì che questo meccanismo diventi meno perfetto e, a volte, si inceppi aumentando il rischio di cadute, specie in presenza di condizioni ambientali non ideali (ostacoli anche minimi o scarsa illuminazione).

Tra le vere e proprie malattie che, nella vecchiaia, si possono manifestare con cadute, figurano: i disturbi circolatori a livello cerebrale (un caso tipico è la caduta improvvisa e senza perdita di coscienza, dovuta a un brusco movimento del collo che, quando è presente un'artrosi cervicale grave, causa una mancanza di flusso al cervello); l'epilessia (che può insorgere in età avanzata anche in persone che ne hanno mai sofferto); gli attacchi ischemici transitori, che vengono superati spontaneamente entro 24 ore o, spesso, pochi minuti, ma sono sintomo di alterazione del circolo vascolare cerebrale; l'ipotensione ortostatica, cioè l'abbassamento rapido della pressione quando ci si alza da letto e si passa quindi dalla posizione orizzontale a quella verticale; gli svenimenti di diversa natura.

Infine, la caduta può essere la prima manifestazione (e spesso l'unico sintomo rivelatorio) di un blocco cardiaco completo (sindrome di Morgagni - Adams - Stockes che richiede la pronta applicazione di pace-maker) o di un infarto miocardico.

Considerate le numerose cause delle cadute, diventa quindi difficile dare consigli specifici. In linea di massima, si possono invitare gli anziani a non condurre vita troppo sedentaria (per cercare di contrastare l'indebolimento dei muscoli), a non alzarsi bruscamente dal letto, a utilizzare un bastone (eventualmente a tre piedi), a usare anche in casa scarpe chiuse e con tacco basso. Se poi constateranno che la caduta non è accidentale, faranno bene a rivolgersi al medico proprio perché, come detto, essa può essere sintomo di disturbi che vanno individuati e curati tempestivamente.

Elena Mosca
dottoressa specialista in geriatria

Il consultorio geriatricodell'Aniced ha sede in via Nota 7 a Torino, tel. 011/5213165. I lettori possono rivolgere domande che riguardino i problemi della salute in rapporto alla «terza età» scrivendo direttamente al consultorio, oppure a «Stampa Sera - Terza età», via Marenco 32, Torino.

Ritratto di babbo senza il pennello

Per l'iniziativa «Raccontiamo i nostri genitori», una lettrice «dipinge» con la penna padre e madre - «Devo a loro il buono che c'è in me»

«Raccontiamo i nostri genitori». L'invito è stato lanciato dalle «Ragazze di ieri» ai soci ed ai lettori e sta riscuotendo interesse. Fotografie, vecchi ricordi, racconti. Maria Carla Chiosi, torinese, poetessa, pittrice, ostetrica, non ha foto di papà e mamma. Ha scritto queste righe, per tracciarne il profilo e l'esempio: «Io li dipingo così».

L'amore non si compra e né si vende... aveva scritto un giorno la mia mamma in un bigliettino messo sotto il guanciale del babbo che io maliziosamente avevo scoperto! Il babbo, di rimando le aveva risposto con lo stesso sistema (usando il sottopiatto): per amor, amor si rende...

La mia infanzia, tanto lontana, è sempre pregnante nel mio cuore e mi chiedo se il «buono» che ho in me non sia l'imprint donatomi da queste due creature.

Eppure erano tanto diverse: la mamma, bellissima con due occhi cangianti tra l'azzurro e il verde, pelle olivastra, capelli neri, media statura, corporatura esile... morì che io avevo solo sette anni e lei ventinove. Cattolicissima ma non bigotta non ci fu una sera, finché fu in vita, che si scordasse di farmi dire le preghiere; preghiere che lei inventava di volta in volta, facendomi vedere angioletti da per tutto, un Gesù bambino disponibile, santi buontemponi...

Lui, il babbo era un fusto, alto, carnagione chiara, capelli castano biondi, occhi scuri... Nella sua vedovanza divenne per me e il mio fratellino «tutto» finché dopo alcuni anni passò a nuove nozze che capovolsero la nostra vita.

Egli diceva di non credere nella «divinità» ma nell'«uomo» e dati i tempi dimostrò questa sua fede con forza e la difese a costo di rinunciare a un buon lavoro dove occorreva una certa tessera, finendo in una miniera di lignite che oltre a prostrarlo, spesso assieme al magro salario veniva ricompensato a olio di ricino.

La sua salute ebbe a risentirne tanto che fu esonerato dal fronte; in compenso durante l'occupazione tedesca fu messo al «muro» e si salvò perché i «tedeschi» ordinatissimi si accorsero che in quel rastrellamento di ostaggi, lui rientrava nei sovrappiù.

Morì nella sua Toscana all'età di sessantacinque anni in un freddo mattino di gennaio lamentandosi: porca miseria, me ne devo ire (andare) senza veder sorgere il sole...

Maria Carla Chiosi

STAMPA SERA

CONCORSO
"ATTENTI AL CANE!"

DI CHE RAZZA E' IL CANE FOTOGRAFATO?

.....

Nome .....
Cognome .....
Indirizzo .....
CAP ..... Città .....
Telefono .....

AUT. MIN. RICH.

REGOLAMENTO

1) L'Editrice LA STAMPA S.p.A. indice un concorso denominato «Attenti al cane» fra tutti i lettori del suo quotidiano Stampa Sera.
2) Da martedì 1° marzo a lunedì 14 marzo, Stampa Sera (edizione in formato tabloid) pubblicherà ogni giorno un tagliando con la foto di un cane di razza. Che dovrà essere individuato dai lettori. I lettori potranno compilare il tagliando con i loro dati anagrafici, ritagliare e spedire a Stampa Sera - Promozione e Sviluppo - Via Marenco, 32 - 10126 TORINO oppure imbucare in apposite urne collocate il 13 marzo al Palazzo del Lavoro di Torino, nell'ambito della 52ª Mostra Internazionale Canina.
3) Fra tutti i tagliandi pervenuti con l'esatta soluzione entro venerdì 18 marzo, saranno estratti a sorte 16 premi, nell'ordine:
— 1° premio: un volo aereo per 2 persone Milano-Madrid e ritorno per l'esposizione mondiale canina di Madrid che si terrà dal 6 al 12 giugno;
— dal 2° al 16°: 15 Enciclopedie del cane dell'ISTITUTO GEOGRAFICO DE AGOSTINI.
4) L'Editrice LA STAMPA S.p.A. dichiara di rinunciare alla rivalsa della ritenuta d'imposta nei confronti dei vincitori.
5) I vincitori saranno informati mediante lettera e pubblicazione sul giornale.
6) Sono esclusi dal concorso i tagliandi ricavati dalle copie omaggio e i facsimile, così come si intendono esclusi dalla partecipazione i dipendenti dell'Editrice La Stampa ed i loro familiari.

Compilare, ritagliare e spedire a STAMPA SERA
Promozione e Sviluppo - Via Marenco 32 - 10126 TORINO

ALLEVAMENTO DI CASA Cavallo
Vendita cuccioli di tutte le razze, addestramento, pensione in via Vallongo, 35 - Villastellone - Tel. 961.05.39
Toelettatura e vendita di tutto l'occorrente del tuo amico cane in C.so Moncalieri 208 - Torino - Tel. 674.534

LISTA SPOSI
imperial
INSERITE NELLA VOSTRA LISTA UN INDIMENTICABILE VIAGGIO DI NOZZE
INFORMATEVI all'IMPERIAL VIAGGI
C.SO LECCE 55 - TORINO - Tel. 011/748.333

INFORMITALIA ISTITUTO NAZIONALE INFORMAZIONI
CONTROLLI - INDAGINI - INFEDELTA' - ESITO ASSICURATO
Corso Vittorio Emanuele 107 - Tel. 511.024 - 538.882 - Torino

ATHENÆUM
istituto tecnico parificato
geometri - ragionieri
Via Varaita 3 (ang. via Nizza)
TORINO - Tel. 635.987

Dialogo tra due barboni (un vecchio poeta scrive)

A seguito della chiusura dell'Istituto Ricovero Notturno per i barboni di via Ormea, alcuni di questi, non sapendo dove andare a dormire, si arrangiavano in un modo o nell'altro a passare le notti nelle stazioni ferroviarie oppure altrove. Qui nasce un dialogo tra due di loro che Mario Flamini, un vivace iscritto dell'Unitre di Torino ha espresso in versi, «modesti», dice lui, ma significativi.

Se mondo fosse come dico io,
che non avesse fifa, ma baldanza,
e quelli in alto-loco sistemati,
pieni di boria, e pure di arroganza,
sarebbe poco farli diventare
gattini miagolioni, e senza panza.

Questo l'avrebbe detto un pensionato,
che, scarpe rotte e privo di soffitto,
si ritrovava tutto raffreddato.

Certo, obiettava un'altro, quasi amico,
che aveva scarpe, e pure avea mangiato:
se la ricchezza tua fa sempre acqua,
provati a fare quello che ti dico.

Domani in piazza verso mezzogiorno,
un capo di partito fa comizio,
ha fama d'esser molto generoso,
di nobili ideali — da patrizio —.

Fatti sentir gridar che dice bene,
insisti e vanto suo che così è giusto,
e poi vedrai che un bel sorriso,
avrai la ricompensa di tuo gusto.

Quanto mi dici tu, io l'ho già fatto.
Gridai a squarcia gola, a più non posso.
Quando mi avvicinai, quel capo disse:
mi hai rovinato la reputazione,
scappa prima che perda la pazienza,
a te, sta bene solo la prigione.

Mario Flamini

MARIA LUIGIA VIGANT: OLIO SU TELA, ATTUALMENTE ESPOSTO ALLA PROMOTRICE

Un ramo di mimose alle «ragazze di ieri»

Una mattina di sabato giravo per il mercato delle pulci, cercavo qualcosa che mi catturasse. Quasi di colpo fra un mucchio di vecchi pizzi scoprii un ritaglio di tela piuttosto sciupato sul quale però spiccava gradevolmente un ramo di mimosa ricamato da mano evidentemente esperta. Mi rivolsi alla donna che vendeva quei lavori femminili, raccolti chissà dove e quando, per chiederle il prezzo.

«Non è il valore del ricamo che le vendo — mi rispose con una certa durezza — ma il pensiero di una donna che sapeva cos'è l'8 marzo».

E poi, ancora: «Ma lei, pensa davvero che sia un giorno di festa?». Me ne andai piuttosto sconcertata ma felice del mio piccolo stelo fiorito. In seguito lo chiusi in una cornice e tutt'ora, a distanza di tempo, quella mimosa compare nella mia casa ogni anno per l'8 marzo.

**

E' vero che molte di noi ignorano ancora il vero significato della «Giornata internazionale della donna» e a quale tragico avvenimento faccia riferimento. Accadde l'8 marzo 1906 in un cotonificio americano: più di cento operaie perirono nell'incendio scoppiato d'improvviso nella loro fabbrica. Non poterono salvarsi perché le porte erano state sbarrate dall'esterno per impedire loro di uscire per unirsi ad uno sciopero.

Appare perciò come un controsenso chiamare «festa» una giornata che nel mondo intero ricorda quell'olocausto. Del resto non è prevista dal calendario religioso né da quello civile e nemmeno tra quelle «feste» inventate da astuti uomini d'affari poter vendere il maggior numero possibile di «regali» in nome del cuore e dell'amore! Anche se il prezzo della mimosa diventa, in questi giorni, vertiginoso! Una data ... un fiore: le modeste mimose, preannuncio di primavera compaiono clandestinamente l'8 marzo 1943 sui posti di lavoro delle donne nelle grandi fabbriche torinesi, come sfida alla dittatura e simbolo di un avvenire di pace.

**

Da allora, quella data, quel fiore hanno significato per un numero sempre crescente di donne: impegno, lotta per superare le posizioni femminili sempre di secondo piano, e — nell'ultimo decennio — militanza femminista.

In questo 8 marzo le *Ragazze di ieri* rivolgono il loro pensiero a tutte le donne sole, o diventate sole; alle donne ammalate, alle madri ancor più sole quando viene a mancare la presenza dei figli, alle amiche giornaliste che hanno seguito con affettuosa attenzione il nostro impegno per essere presenti nel quotidiano e nel sociale. Vorremmo offrire a tutte un ramoscello di mimosa: lo accettino simbolicamente attraverso queste righe come pensiero augurale e come pegno di solidarietà che va oltre l'8 marzo.

Clara Aprà

Una festa per tutte

CLARA APRA'

Un ramo di mimose alle «ragazze di ieri» — a tutte le donne giovani o anziane, iscritte e no alla associazione torinese — un omaggio a Clara Aprà, instancabile animatrice di tante iniziative, forse più conosciute e valorizzate in Italia o all'estero, che a Torino. Ma, si sa, «nessuno è profeta in patria...». Quindi, si lavora, si semina; qualcuno raccoglierà.

C'è un aspetto della cosiddetta «terza età» sul quale Clara Aprà insiste sempre, con calore: la vera immagine degli «anziani». «O relitti umani, o sfrenate ballerine», dice riferendosi alle fotografie che, spesso, i giornali utilizzano per illustrare la condizione anziana. Un cliché falso, quello panchina; così come lo è quello del vorticoso ballo. Una osservazione che ci trova pienamente concordi.

Anche per questo, porgiamo a Clara Aprà un simbolico ramo di mimosa, convinti di fare omaggio — contemporaneamente — alle tante donne che a Torino, in Piemonte o altrove, lavorano per dare un volto nuovo a questa «terza età». Grazie.

Non abusare dei farmaci

Un decalogo per star bene che interessa soprattutto gli anziani

Ricorrere a un uso massiccio di farmaci senza alcuna precisa indicazione da parte del medico, come per crearsi intorno un cerchio di fuoco contro le malattie, è un comportamento sbagliato che sta prendendo sempre più piede. Esistono, invece, alcune regole, banali ma spesso sottovalutate, che possono aiutare a mantenere integro il proprio organismo o ad accrescere le difese in caso di malattia. La loro divulgazione, riferisce l'Unione Nazionale Consumatori, è alla base di un'iniziativa dell'Istituto di Farmacovigilanza di Ascoli Piceno, denominata «Proposta di una campagna di educazione sanitaria per un'assistenza più efficiente e una riduzione delle spese».

Ecco alcuni dei semplici consigli formulativi dall'Istituto:

- *se stai bene non cercare di stare meglio con le medicine, perché turberesti un equilibrio difficile da ristabilire;*
- *se stai male non curarti da solo, perché solo i medici hanno la competenza e l'esperienza necessarie a prescrivere la cura;*
- *se una medicina ha giovato a qualcuno che ha il tuo stesso male, non usarla senza avere prima chiesto il parere del medico, perché nel tuo caso potrebbe nuocere;*
- *non abusare delle medicine contro il dolore perché ne potresti restare intossicato;*
- *non dare ascolto alla propaganda commerciale delle medicine, perché è fatta per vendere e non per il tuo bene;*
- *non usare una medicina per il solo fatto che in passato ti servita a curarti, perché i bisogni e le tolleranze dell'organismo possono variare col tempo;*
- *non insistere per ottenere che il medico prescriva una medicina: potrebbe farlo per condiscendenza, pur nella convinzione che ti farebbe meglio non prenderne;*
- *la prudenza nell'usare medicine non deve, però, distoglierti dal prendere quando lo consiglia il medico, perché un male curato tardi è sempre più difficile da guarire;*
- *convinciti, in ogni modo, che non tutti i mali si curano con le medicine; spesso possono valere di più una passeggiata, un'alimentazione più razionale, meno fumo, meno alcol, meno caffè e più sonno.*

IL TACCUINO

UNITRE'

Programmi dei corsi a Torino

Questi i corsi previsti per la settimana all'*Unitrè* di Torino (via Carena 3, tel. 011/481.677; segreteria aperta tutti i giorni dalle 10 alle 12 e dalle 16 alle 18, sabato escluso).

Martedì 8 marzo

Storia dell'Architettura, L. Palmucci; via Bardassano 5; **Psicologia della Scrittura**, A. M. Carena Acino; Biblioteca Geisser, corso Casale 5; **Letteratura Italiana**, M. Giovine; Associazione Commercianti, via Massena 20; **Medicina Laboratorio B**, Anced; C. Civico Crocetta, via Dego 6; **Storia Arte Orientale**, M. L. Tibone; C. Civico Cenisia - Ct Turin, corso Farrucci 85/A; **Guerre e Uomini**, E. Castellano; Istituto M. Bricca, corso Casale 56; **Pronto Soccorso B**, C.R.I.; C.R.E., via Assarotti 6.

● Nell'ambito del corso «Guerre e uomini. Aspetti di storia militare», coordinato da Edoardo Castellano, il prof. Michele Ruggiero — autore di numerosi volumi di storia piemontese — tiene una conversazione dal titolo: «Pagine sparse di storia piemontese». Inizio ore 15,30, Istituto Maria Bricca, via Bricca 8, Torino. E' gradita la presenza di frequentatori di altri corsi.

Mercoledì 9 marzo

Storia della Medicina (A. Raso) Circ. Ric. Ist. San Paolo, corso Ferrucci 3 (ore 16,45-18,30); Botanica (U. Tosco) Teatro Artigianelli, via Juvarra 15 (15-17); Antropologia Fisica (D. Davide) Famulato, via Lomellina 44 (15,30-17,30); Società e Terza Età (U. Morelli) Sala Cons. Provincia di Torino, via Maria Vittoria 12 - 1° piano (15-17); Acconciatura e Maquillage (M. Gasco) Art Hair Studios, corso Vittorio Emanuele 25, 3° p. (16-18); Pronto Soccorso C (C.R.I.) C.R.E., via Assarotti 6 (9,15-11,16); Letteratura Italiana B (V. Galetti - G. Rota) Cinema Gioberti, via Gioberti 7 (15,30-17,30).

Giovedì 10 marzo

Medicina II (E. Strumia) Cinema Massimo, via Montebello 8 (15-17); Psicologia D (V. Maggi Vasina) Parrocchia Maria SS., via Coazze 21 (15-17); Dizione e Poesia (R. Miniero) Art Hair Studios, corso Vittorio Emanuele 25 - 3° p. (16-18); Scienze Religiose (L. Baracco) Arcivescovado, via Arcivescovado 12 (15-17); L'Umorismo (G. Cavallo) Centro Studi Teatro Stabile, via Bogino 8 - 1° p. (15-17); Musica Contemporanea (R. Musto) Famiglia Turinelsa, via Po 43 - 1° p. (16-18); Pittura B (A. M. Palumbo) Tutticolori, via Grassi 7 (15-17); Aerodinamica e Modellismo - Pratica (A. Mosca) Fai da te, via Principessa Clotilde 97 (17,30-19,30).

Lunedì 14 marzo

Inglese Incontri (M. Pavesio) Ass. ex Allievi Fiat - Cedas - Ugal, corso Dante 102 - 2° p. (9,30-11,30); Laboratorio Inquieti 1, Quartiere 21, via Bardassano 5 (9,30-11,30); Storia e Sociologia del Cinema (G. Valperga)

Unitre viaggi

L'Università della terza età di Torino (sezione viaggi), promuove una gita di 5 giorni (31 marzo-4 aprile) per visitare le ville venete: Villa Valmarana ai Nonni, Villa Capra, Villa Cordellina-Lombardi, Villa Pajana, Villa Corner-Tiepolo, Villa Malinverni, Villa Contarini, Villa Pisani e Villa Barbariga. Per prenotazioni: via Carena 3, telefono 481.677, entro il 20 marzo.

IL SINDACO DECIDE PER LE DELEGHE «RESTITUITE» DAI 3 ASSESSORI PSI

Oggi riunione della giunta, domani Consiglio comunale - Il pli chiede le dimissioni - Lo stesso farà probabilmente la dc - I due democristiani inquisiti si sono «autosospesi» - Non c'è l'avviso di reato per l'assessore Radicioni (pci)

Stamane il sindaco si è riunito con tutti gli assessori. Nelle prossime ore deciderà se e come ripartire le deleghe degli assessori socialisti che hanno rimesso i poteri.

Si riaccenderanno domani le luci sulla «sala rossa». Il Consiglio comunale è slittato di un giorno per lo sciopero proclamato dai dirigenti degli enti locali (Direl e Dircom) impegnati nella vertenza per il rinnovo del contratto.

L'attenzione di tutte le forze politiche è rivolta a ciò che potrà succedere in queste ore. Le posizioni dei partiti, stante la situazione attuale, si sono delineate in questo modo.

Il gruppo pli chiede alla giunta comunale di rassegnare le dimissioni «*come condizione per verificare se esistono possibilità di formare esecutivi capaci di restituire fiducia ai cittadini*». A questa richiesta si unirà, con ogni probabilità, il gruppo dc (che si incontrerà nelle prossime ore, convocato dal vice capogruppo Ido Rossi). I democristiani, peraltro, nel loro atteggiamento verso la maggioranza in Comune sono condizionati dalla presenza del capogruppo Gatti e del segretario cittadino, e consigliere comunale, Artusi tra gli implicati nella vicenda giudiziaria. Il primo per il reato di «interesse privato in atti d'ufficio» (per cui Gatti ha dichiarato: «*Non ho mai unito interessi privati allo svolgimento di una pubblica funzione*»), il secondo per «corruzione». Entrambi si sono «autosospesi» dagli incarichi.

Il pri propone una giunta laica in attesa che i fatti si chiariscano, «*fatti che comunque* — sostengono i repubblicani — *intaccano la credibilità delle istituzioni e dei partiti*». Il msi chiede che l'Amministrazione civica si costituisca parte civile al processo.

Il psdi si riserva «*quando saranno compiutamente conosciuti fatti ed eventuali responsabilità, di assumere gli idonei e conseguenti atteggiamenti*».

L'ASSESSORE SCICOLONE

CLAUDIO ARTUSI

GIANCARLO QUAGLIOTTI

Il segretario nazionale del psi, Bettino Craxi, in persona, è entrato in scena per precisare «*l'estraneità del psi alla vicenda*». Come dire che se ci sono responsabilità, queste sono dei singoli (vicesindaco e assessori hanno già rimesso la delega al sindaco, mentre Gianni Biffi Gentili è stato sospeso dal partito, dopo l'arresto). Inoltre è stata nominata una commissione d'indagine interna. Il gruppo si riunisce nel tardo pomeriggio.

Il pci, per ora, ha il suo capogruppo Quagliotti (cui non sono state chieste dimissioni cautelative perché non esercita un ruolo che possa bloccare il funzionamento delle istituzioni) implicato per il reato «*interesse privato in atti d'ufficio*». Ieri si era sparsa la notizia che anche l'assessore comunista Radicioni fosse stato raggiunto da una comunicazione giudiziaria ma i magistrati hanno smentito.

Che cosa dicono i comunisti? «*Senza il pci non si sarebbe creato a Torino quel clima che ha permesso di colpire dove era necessario colpire. Una buona amministrazione ha il dovere politico e morale di tagliare i rami secchi che sprecano (o rubano) il denaro pubblico. Senza dare troppo peso a interessi di bottega, anche se si rischia di pagare di tasca propria una parte del conto altrui*».

Luciano Borghesan

COMUNICATO VIAGGI ATIV

● Causa ristrutturazione del salone **«La Stampa»** si informano i signori clienti che l'**Agenzia Viaggi Ativ di via Roma 80** è provvisoriamente trasferita in:

Galleria S. Federico 16
(pianoterra) **Tel. 546.282 - 535.247**

La Sede Centrale ATIV e e la Direzione, continuano ad operare normalmente in **corso Siccardi 6, t. 537.346 - 547.069 To.**

FIPAT
Finanziamo come tanti, siam veloci come pochi.
Finanziamenti ipotecari. finanziamenti fiduciari. finanziamenti su stipendio. finanziamenti... convenienti.

Torino - Via Garibaldi 59 - Tel. (011) 518290 - 538422

La tua tranquillità? Una casa subito e la tua famiglia al sicuro per sempre.

Possedere una casa è il sogno di tutti, ma per inseguire il sogno molti si bruciano le ali. Noi ti aiutiamo ad acquistare, costruire o ristrutturare la tua casa con giudizio. La Fin Piemonte s.r.l., infatti, fornisce una consulenza estremamente seria e professionale sulle **REALI POSSIBILITÀ D'INVESTIMENTO** del richiedente, studiando un piano d'ammortamento su misura in rapporto all'entità del finanziamento. Il tutto in tempi brevi e a tassi di mercato. In più, per la tua tranquillità e quella della tua famiglia, ti garantiamo l'**estinzione automatica del debito residuo** in caso di morte. Telefonaci, ti aiuteremo a trovare la soluzione.
FIN PIEMONTE s.r.l. Società Finanziaria
10125 Torino Via B. Galliari, 15 bis - tel. (011) 655907 / 655919
questa pubblicità è sponsorizzata da
LA MILANO CENTRALE S.p.A.

PIANOFORTI A NOLO
da lire 30.000 mensili
AMPIA SCELTA
C.so V. Emanuele, 90
TORINO
Tel. 544.658
RESTAGNO

Quale «soluzione» in Regione? Le proposte domani o giovedì

Ci sarà una semplice ridistribuzione delle deleghe? - Pli e dc chiedono che la Giunta si presenti giovedì dimissionaria in consiglio - Domani riunione del «governo» regionale

Mai la Regione ha vissuto giorni politicamente così confusi. Domani il presidente Enrietti che guida la giunta pci-psi-psdi, privata di tre assessori, riunisce l'esecutivo regionale al secondo piano del palazzo della Regione in piazza Castello.

Cosa farà? Ridistribuirà le deleghe che gli amministratori sotto inchiesta hanno restituito nei giorni scorsi? Sono molte: programmazione, urbanistica, bilancio pluriennale, bilancio, finanze, tributi, turismo, sport, industria alberghiera, porti e navigazione interna, pesca. A chi andranno questi dicasteri?

In buona parte alla delegazione socialista che è oggi composta da Aldo Viglione, Gabriele Salerno e dal presidente Enrietti. Ma qualche incarico potrebbe essere anche assunto dagli assessori comunisti e dal rappresentante del psdi nella giunta. Questa ipotesi è valida soltanto se si considera scontata una semplice ridistribuzione delle deleghe. Ma in Regione, in realtà, può succedere di tutto.

C'è chi suggerisce di «aprire» la maggioranza ai laici e quindi a pli e pri. Questi partiti hanno però già detto «no» qualche mese fa quando le acque politiche erano decisamente molto più tranquille e prive di pericoli. C'è chi sostiene la necessità di un coinvolgimento generale di tutte le forze politiche presenti a palazzo Lascaris in una sorta di slancio comune che permetta alla istituzione Regione di superare la bufera senza traumatiche conseguenze. Ma in nome di che cosa è possibile ridurre, sia pure momentaneamente, i motivi che da trenta mesi dividono nettamente opposizione e maggioranza?

LA PALAZZINA DI VILLAREGGIA DOVE ABITAVA IL MEDIATORE

La situazione è quindi estremamente confusa con tre assessori «nudi» e la delegazione socialista nell'impossibilità di procedere, per mancanza di consiglieri, ad eventuali sostituzioni. Domani, forse, nella riunione dei capigruppo verrà presentata qualche proposta nuova capace di permettere il superamento dell'impasse. Il pli ha già chiesto, ufficialmente, con un comunicato del gruppo e della segreteria regionale le dimissioni della giunta. «L'esecutivo regionale deve rassegnare immediatamente — si legge — le dimissioni. Questa è una condizione indispensabile per verificare se esistono possibilità di formare giunte capaci di restituire fiducia ai cittadini».

Il gruppo della dc si augura e chiede «che la giunta regionale — *sostengono Paganelli e Brizio* — già giovedì, pur nel doveroso rispetto del segreto istruttorio, fornisca i chiarimenti politici indispensabili soprattutto sugli argomenti oggi oggetto di indagini e a suo tempo oggetto di precisi interventi da parte del gruppo democristiano con interrogazioni, mozioni ed interpellanze».

Il psdi si riserva «quando saranno compiutamente conosciuti fatti ed eventuali responsabilità di assumere gli idonei e conseguenti atteggiamenti». «In questa fase — *aggiunge il capogruppo Mignone* — non è lecito mettere in discussione la maggioranza».

Stessa opinione dal capogruppo del pci Franco Revelli e dall'assessore Aldo Viglione. Il pdup con un lungo comunicato chiede un radicale mutamento del comportamento dei partiti. I repubblicani pensano che la sede più adatta per trovare le soluzioni idonee a salvare questa legislatura sia il Consiglio regionale.

Dunque gli occhi di tutti sono puntati sull'assemblea in programma per giovedì 10 marzo. Le riunioni nelle sedi dei partiti continueranno a ritmo serrato fino ad allora, le indiscrezioni, le illazioni, le voci, le conferme e le smentite anche. Ma quello di giovedì sarà sicuramente un incontro storico con tanta tensione, nervosismo e polemiche.

Zampini tutta la notte sotto il torchio S'allarga lo scandalo delle bustarelle?

Interrogato dai magistrati sino alle quattro e mezzo di questa mattina - Non ancora sentito Liberto Zattoni, ex direttore della cassa mutua dei coltivatori - Oltre a Comune e Regione coinvolte altre istituzioni pubbliche?

ENZO BIFFI-GENTILI

I magistrati che indagano sulle tangenti prese da amministratori del Comune e della Regione hanno cambiato repentinamente strategia processuale. Hanno deciso di farsi raccontare tutto e subito da Adriano Zampini. Il mediatore delle grandi commesse delle pubbliche amministrazioni, è stato interrogato sino alle quattro e mezzo di stamane. Dopo un intervallo l'interrogatorio è stato ripreso stamane alle 11. Alla fine i magistrati passeranno gli atti al giudice istruttore con allegate le richieste di incriminazione e di arresto per altri imputati. Sarà, quindi, il giudice istruttore a prendere i prossimi provvedimenti che si annunciano sensazionali.

Grosse novità si aspettavano per questa mattina, ma non sono venute. Domani si riunisce il Consiglio comunale; già, sabato, un magistrato aveva avanzato l'ipotesi che ci sarebbe stato qualche cambiamento sulla composizione dell'assemblea. Ieri, alle 16, è cominciato l'interrogatorio di Zampini. Alle 17,30 è arrivato Liberto Zattoni, accompagnato dai difensori di fiducia, gli avvocati Andrea e Ennio Galasso.

Convocato alla caserma di Venaria con un ordine di accompagnamento, avrebbe dovuto essere interrogato subito.

I difensori sono stati invitati, invece, prima a riprensentarsi dopo due ore e, infine, ad andarsene. L'interrogatorio non c'è stato e l'ex direttore della cassa mutua dei coltivatori è rimasto nella caserma dei carabinieri di Venaria dove, probabilmente, sarà interrogato oggi.

Che cosa è accaduto, nel corso dell'interrogatorio di Zampini di così clamoroso da indurre i magistrati a cambiare rotta? Da quanto si sussurra negli ambienti politici e giudiziari sarebbero emersi elementi fondamentali sulla struttura di quel superpartito al quale i magistrati accennavano venerdì scorso.

Fino a ieri gli inquirenti avevano probabilmente a disposizione solo elementi processualmente poco probanti, come le intercettazioni telefoniche. Zampini, però, deve aver cominciato a vuotare il sacco ed a fornire elementi di riscontro tali da rendere, per ora, inutili gli interrogatori incrociati che hanno caratterizzato la prima fase dell'inchiesta.

Mercoledì e giovedì scorsi quattro sostituti procuratori della Repubblica, Marzachì, Mazza Galanti, De Crescienzo e Vitari hanno interrogato simultaneamente numerosi imputati e testi per ricucire i pezzi di questa complessa vicenda. L'ordine di accompagnamento per Liberto Zattoni rientra in questa strategia processuale.

Nei giorni scorsi era emerso che due assegni da dieci milioni ciascuno sarebbero stati dati al segretario cittadino della Democrazia cristiana, Claudio Artusi. Artusi, indiziato di corruzione e assistito dall'avvocato Andrea Galasso, ha detto di non aver mai ricevuto quei soldi ed avrebbe fatto il nome di Liberto Zattoni come di una persona che avrebbe potuto chiarire la sua posizione. Per questa ragione l'ex direttore della cassa mutua dei coltivatori sarebbe stato convocato.

I magistrati hanno rinunciato, ieri, ad ascoltarlo perché, probabilmente Zampini ha fornito spiegazioni così esaurienti da rendere inutile, al momento, l'interrogatorio di Zattoni.

Gli elementi che Adriano Zampini sta fornendo agli inquirenti sarebbero esplosivi. In alcuni ambienti politici si sta diffondendo addirittura il panico. Oltre alle amministrazioni comunale e regionale potrebbero essere coinvolte altre pubbliche istituzioni con altri imputati eccellenti.

L'interrogatorio di Zampini è durato dodici ore. Questa notte, all'una, l'avvocato Postolis, che si occupa da anni degli interessi legali dell'imputato, ha lasciato la caserma dei carabinieri. Ad assistere Zampini sono rimasti gli avvocati Mazzelli e Merlo. L'interrogatorio è stato interrotto alle quattro e mezzo ed è ricominciato alle 11. Si prevede che durerà tutto il giorno ed anche domani.

Cosimo Mancini

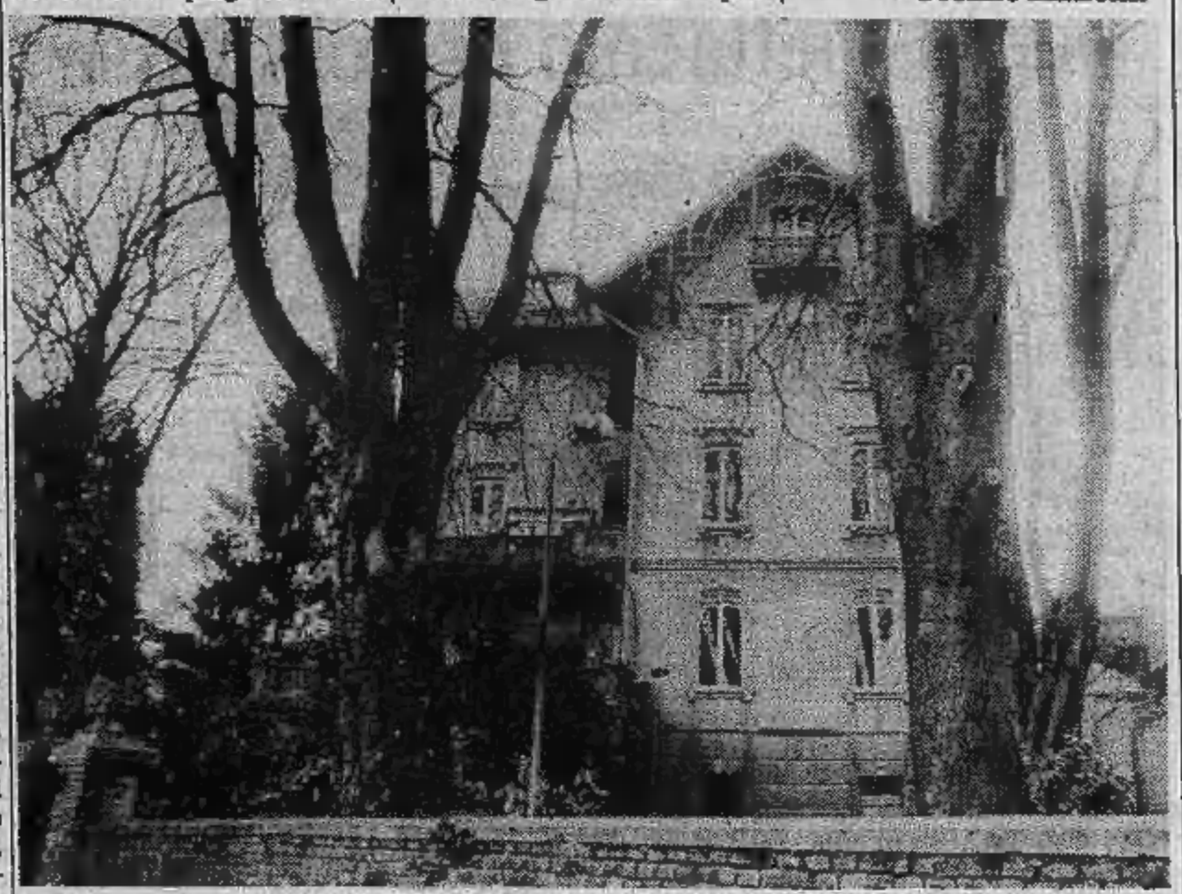

LA VILLA-CASTELLO DI ZAMPINI A CINQUE CHILOMETRI DA OROPA, NEL BIELLESE

«Così Zampini mi propose le bustarelle Sentii puzza di bruciato e lo denunciai»

Il funzionario della Intergraph si è rivolto anche al sindaco Novelli? «Non confermo né smentisco» - «A Torino ho conosciuto tanti tecnici preparati, ma non potevano prendere decisioni per via di Zampini»

ADRIANO ZAMPINI

Antonio De Leo, 40 anni, ingegnere, direttore generale per l'Italia della Intergraph, la società Usa produttrice di elaboratori elettronici, è un funzionario serio, un professionista che ha subito fiutato, nei suoi incontri con Adriano Zampini, «puzza di bruciato» ed ha voluto rivolgersi direttamente «ai vertici dell'amministrazione torinese» per segnalare il comportamento dello strano uomo d'affari. Un incontro con il sindaco Novelli? «Non posso né confermare, né smentire».

«L'acquisto di un sistema grafico interattivo per la banca dati del Comune di Torino — *ricorda* — sarebbe stato possibile, secondo la proposta di Zampini, solo costituendo con lui una società fittizia. C'era anche una delibera pronta. Stanziava otto miliardi; sul mercato il costo era ottocento milioni». *L'ingegner De Leo rifiutò, ne parlò con la società in Usa, poi si presentò alla Procura della Repubblica.*

Un gesto doveroso, ma anche un atto di coraggio di fronte alla piega futura che le cose certamente avrebbero preso. In questi giorni, è stato preso d'assalto da cronisti provenienti da tutta Italia. E' stanco, continua a spiegare con cortesia come si sono svolti i fatti. Rientrato per il weekend a Fano — dove si rifugia nelle poche ore libere dal lavoro — è già ripartito stamane per Milano, la sede italiana della sua società statunitense.

Oggi sono tanti i cittadini, anche non torinesi, che plaudono alla rettitudine di questo funzionario della Intergraph. Correttezza non isolata, certo; ma che mette a nudo quanto possa essere profonda la piaga delle bustarelle in questo campo.

«Nel mercato delle municipalità non è raro incontrare personaggi ambigui. L'interesse della mia azienda in questo settore è limitato. Ma lo Zampini aveva già preso contatti con il direttore che mi ha preceduto, Mike O'Neill. Venne licenziato dalla società, dopo il viaggio d'affari dei consiglieri torinesi, costato 50 mila dollari rimborsati dallo Zampini».

Di Torino, De Leo ricorda, comunque, la serietà e la preparazione di molti tecnici comunali. «Lo confermo senza reticenze: forse sono tra i più qualificati con cui ho avuto occasione di parlare nei miei numerosi viaggi di Torino. Ma erano scoraggiati. Quando si trattava di "venire al dunque" loro non erano più competenti. Trattava solo lo Zampini. Evidentemente c'è chi si è fatto interprete del loro scoramento».

Zattoni non è della Coldiretti

Riceviamo e pubblichiamo una precisazione del dottor Carlo Gottero, presidente della Coldiretti.

Egregio Direttore, con riferimento al titolo apparso in pagina quattro sulla *Stampa Sera* di oggi (edizione del mattino), ritengo doveroso precisare che il dr. Liberto Zattoni nulla ha a che fare con la Federazione provinciale Coldiretti di Torino.

Il dottor Zattoni era funzionario della ex cassa mutua coltivatori diretti, ente autonomo di diritto pubblico disciolto a seguito della riforma sanitaria, e mai ha avuto rapporti di dipendenza con la Federazione Coldiretti di Torino.

Iprezzi di marzo fermi fino alla consegna.
RENAULT LO GARANTISCE
•Anticipo minimo del 10%. •Rateazioni fino a 48 mesi anche senza cambiali.
•Speciale valutazione dell'usato tuttemarche.

La vertenza scuola s'inasprisce domani gli insegnanti scioperano

La giornata di astensione dal lavoro proclamata in tutta l'Italia Settentrionale - Manifestazione a Torino

Serpeggia il malcontento tra gli insegnanti. Le trattative con il governo per il rinnovo del contratto di categoria non sono approdate alle attese «convergenze» su alcune delle questioni aperte. Ad un nuovo confronto si arriverà giovedì. Nel frattempo Cgil-Cisl-Uil scuola hanno proclamato un «pacchetto» di scioperi. Domani si mobilitano maestri e professori dell'Italia Settentrionale. In Piemonte la giornata di astensione dal lavoro culminerà in una manifestazione a Torino.

Il corteo (ore 10, da piazza Arbarello a piazza Castello, dove un dirigente sindacale terrà un comizio) dovrà portare nelle vie del centro la protesta degli insegnanti piemontesi. Le ragioni del malcontento sono note: blocco degli organici in tutti gli ordini di scuola, tranne che per la materna; discriminazione dei supplenti temporanei che avranno d'ora in poi un diverso trattamento economico e normativo. Per di più, negli ultimi giorni, ha pesato negativamente sugli sviluppi della trattativa l'irrigidimento del governo rispetto ai «punti caldi» della piattaforma.

Cgil-Cisl-Uil scuola hanno preso atto delle «conquiste ottenute con la mobilitazione delle scorse settimane» (il pagamento degli stipendi arretrati ai supplenti e la dichiarazione di disponibilità finanziaria del governo per aumenti pro-capite di 120 mila lire), ma guardano con preoccupazione ai prossimi giorni. Il ministro della Pubblica Istruzione, senatrice Falcucci, ha proposto una distinzione fra «area contrattuale ed area non strettamente pertinente con la contrattazione» (in cui si vorrebbe convogliare il confronto su stato giuridico, formazione universitaria, organici, organizzazione del lavoro ed ogni innovazione normativa) che non è piaciuta ai sindacati.

Vi hanno colto l'intenzione di svuotare il ruolo contrattuale dei rappresentanti degli insegnanti, limitandolo alla sola parte salariale. Su questo «nodo gordiano» il negoziato rischia di arenarsi ulteriormente.

Nei giorni scorsi l'assemblea regionale dei delegati e dei quadri sindacali ha approvato un documento di «sostegno» alla mobilitazione. Vi si sottolinea la «gravità della linea governativa (emersa già nel decreto sui tagli) che favorisce nei fatti l'iniziativa privata anche nel settore scolastico».

Su di una questione, in particolare, i rappresentanti degli insegnanti piemontesi richiamano l'attenzione della categoria: l'eventualità data l'impossibilità della conversione in legge del decreto di gennaio nei termini previsti dalla Costituzione, che il provvedimento possa essere ripresentato quasi integralmente.

L'offensiva lanciata da Fanfani sul «servizio-scuola» ha creato una situazione anomala alla vigilia del rinnovo del contratto di lavoro degli insegnanti. L'apertura del confronto è stata subito problematica. Ovviamente lo sblocco della vertenza appare ancora più incerto. In Piemonte i quadri sindacali chiedono, in mancanza di segnali positivi, che si arrivi ad un nuovo sciopero nazionale con manifestazione a Roma.

d. g.

Tutti in coda sin dall'alba per lo spettacolo di Bob Fosse

Il primo a mettersi in coda davanti all'Alfieri per prenotare i biglietti di «Dancin» di Bob Fosse è giunto alle 6 di questa mattina. All'apertura del Teatro, alle 10, la coda era già lunga almeno un centinaio di metri. Tutti e tre gli spettacoli del musical, che a Broadway ha trionfato per quattro anni consecutivi, a mezzogiorno erano già prenotati a metà.

La direzione del Teatro Alfieri, che per evitare il bagarinaggio vende solo due biglietti a persona, prevede che entro questa sera possa essere affisso il cartello «*tutto esaurito*».

Accoltella il vicino di casa

GASPARE MANCUSO

Accoltellamento questa mattina alle 9,15 in via Andrea Doria 19. Per «futili motivi» un uomo ha vibrato alcune coltellate a un coinquilino: da tempo i due litigavano e si vedevano di malocchio a causa, pare, di alcuni sacchetti di spazzatura lasciati davanti alla porta di casa anziché nella pattumiera.

Questa mattina il dramma. Nicola Caputo, 43 anni, dopo un breve alterco ha estratto il coltello e ha colpito Gaspare Mancuso, 60 anni, tornitore, di Palermo, che è caduto a terra sanguinante: è stato raggiunto al volto, all'orecchio sinistro e all'emitorace sinistro.

Il feritore, anziché soccorrere la sua vittima, ha preferito allontanarsi dal proprio alloggio al primo piano dello stabile assieme alla moglie Maria.

Gaspare Mancuso è stato soccorso dagli agenti di una volante chiamati da alcuni vicini che hanno sentito l'uomo lamentarsi su un ballatoio. Al pronto soccorso delle Molinette i medici l'hanno medicato e giudicato guaribile in una ventina di giorni.

La polizia, che sta ricercando il Caputo, cerca anche di chiarire esattamente le ragioni che hanno condotto al fatto di sangue.

Rubavano giornali: arrestati

Sono finiti in carcere due giovani sorpresi stamane all'alba mentre rubavano un pacco di «Stampa Sera» nell'edicola ancora chiusa. Si chiamano Dario Badino, 22 anni, abitante a Moncalieri in strada Torino 63 e Raffaele Trabachin, 18 anni, di Cavour dove abita in strada Gasparini 7. Alle 7 una «volante» li ha sorpresi mentre prelevàvano il pacco di 100 giornali in corso Bramante davanti all'ospedale Molinette per caricarlo sulla «500» del Badini.

Due scippatori si schiantano contro l'auto della polizia

Avevano appena strappato una pelliccia dalle spalle della proprietaria in via Monte di Pietà - Dritti con la «vespa» nella volante - Arrestati

La domenica non è stata propizia a due scippatori che dopo aver strappato una pelliccia dalle spalle di una signora, mentre fuggivano contromano sono andati a sbattere con la «Vespa» contro una «volante».

Sono finiti così in ospedale e poi in carcere Gaspare Accardi, 24 anni, corso Vercelli 245 e Pasquale Dichio, 26 anni, via Tartini 35. Vittima del furto è stata Anna Giustetto, 62 anni, via Baiardi 25. Era appena uscita dal cine e stava dirigendosi per via Viotti verso piazza Castello.

All'inizio di via Monte di Pietà è stata assalita da uno dei giovani che le ha strappato la pelliccia di visone. La donna ha avuto soltanto il tempo di gridare, mentre il ladro fuggiva con il complice sulla motoretta in senso contrario. Una fuga di breve durata perché proprio in via XX Settembre i due sono finiti contro una «volante» che si è trovata lì a passare per caso.

Gli agenti sono scesi per soccorrere i due rimasti feriti e con i vestiti strappati sull'acciottolato. Vicino a loro la pelliccia che ha subito insospettito i poliziotti. A chiarire tutto è arrivata poco dopo la derubata.

Gaspare Accardi e Pasquale Dichio sono stati portati prima all'ospedale, dove sono stati curati (otto e dieci giorni le prognosi), poi in questura dove sono stati dichiarati in arresto.

PASQUALE DICHIO

GASPARE ACCARDI

Code e proteste a Chivasso Il ciclismo ha bloccato vie

Il passaggio della «Milano-Torino» sabato pomeriggio ha provocato paurosi ingorghi stradali, e a qualcuno sono saltati i nervi

Non poche sono state le proteste degli automobilisti sabato pomeriggio a Chivasso, in occasione del passaggio della «classica» ciclistica Milano-Torino. Un fonogramma della prefettura di Torino informava le autorità cittadine che le strade dove transitavano i ciclisti dovevano essere chiuse al traffico un'ora prima del passaggio.

Via Po, l'arteria che attraversa il fiume omonimo e che conduce alla statale 590 della Valle Cerrina (tratto di strada in cui transitava la corsa), è stata così sbarrata con delle transenne in prossimità delle vie Gerbido e Orti, alle ore 13,30.

Un perfetto servizio d'ordine era svolto dai vigili urbani, che provvedevano alla deviazione del traffico. Gli automobilisti diretti nelle località della collina chivassese e quelli che dovevano recarsi a San Sebastiano Po, Casalborgone, ecc. erano costretti a fare il giro da Crescentino, allungando in modo notevole il tratto di strada da percorrere per raggiungere le proprie abitazioni.

Disagio anche per gli automobilisti provenienti da Torino, via Gassino-San Raffaele, diretti nelle medesime località, che erano costretti a fermarsi nella piazzuola in località Vigezza, all'incrocio della strada del ponte sul Po, oppure svoltare a sinistra e proseguire per il centro di Chivasso. In entrambi i casi proteste a non finire.

L'arteria che conduce al centro cittadino è stata bloccata per oltre un'ora e una colonna di veicoli lunga alcuni chilometri ha paralizzato la circolazione interna della città. «E' assurdo che si debbano prendere decisioni di questo genere —dicevano gli automobilisti — bloccando le strade per delle ore mentre si potrebbe fermare il traffico poco prima del passaggio dei ciclisti».

Disco rosso anche per i mezzi pubblici costretti a incolonnarsi tra un'auto e l'altra, mentre l'appetito si faceva sempre più sentire. Intenso lavoro per i vigili urbani chivassesi, che hanno avuto il loro da fare per «frenare» l'esasperazione di molti automobilisti che, scocciati, tentavano di forzare lo sbarramento, mentre una grande folla di fronte a loro stava applaudendo il passaggio dei ciclisti.

Finalmente, alle 14,45, la strada è stata nuovamente aperta.

d. a.

Nicaragua a Torino

Arriva oggi a Torino, una delegazione del Nicaragua composta dal vice ministro dei Trasporti, Carlos Molina, dal presidente della Junta de Reconstruccion de Managua, Samuel Santo Lopez, e dal console Berman Zuniga, che nei prossimi giorni avrà degli incontri con il Comune, la Fiat, la Regione e i Trasporti Torinesi.

Il programma della visita, che è stata organizzata dall'Agenzia Mondiale dei Trasporti, prevede tra l'altro: oggi alle ore 17,30 a Palazzo Civico l'incontro della delegazione con il Comitato per la Pace e la Cooperazione presieduto dal sindaco Diego Novelli.

Concorso di poesia popolare

CUNEO — *(g. d. m.)* «*'L to Almanach*» promuove per il sesto anno consecutivo il concorso di poesia e letteratura popolare in preparazione dell'edizione del 1984 destinato a ripetere il successo che questa pubblicazione sta avendo in provincia e nel resto del Piemonte. Possono partecipare al concorso autori in lingua occitana, piemontese — con tutte le varianti locali — e italiana.

Sono previste le seguenti sezioni: prosa, racconti e novelle attinenti alla realtà della provincia di Cuneo; poesia a tema libero, ma il tema suggerito dagli organizzatori è l'artigianato.

Una quarta sezione del concorso è riservata agli alunni che frequentano le scuole elementari e medie. Fuori concorso verranno accettati anche quest'anno foto-servizi su un qualsiasi aspetto della realtà della «Granda».

I migliori lavori saranno premiati con la pubblicazione sull'edizione 1984 de «*'L to Almanach*» edito dal Centro di Cultura e tradizioni popolari

La scadenza del concorso aperto a tutti e senza alcuna tassa di iscrizione è stata fissata per il prossimo 30 aprile.

La sponda sud del lago d'Orta al riparo dalla speculazione

La spiaggia di Buccione e l'anfiteatro morenico messi sotto vincolo dal piano regolatore di Gozzano - L'intera fascia costiera sottoposta a salvaguardia

BORGOMANERO — La sponda meridionale del Lago d'Orta, la spiaggia di Buccione e il sovrastante anfiteatro morenico, sono stati messi sotto vincolo dal nuovo piano regolatore di Gozzano, adottato sere fa dal Consiglio comunale con i voti della maggioranza (dc), alleanza psdi, pli e pri, e l'astensione di pci, psi e msi.

Il piano sottopone a salvaguardia l'intera fascia di territorio gozzanese che si affaccia sul Cusio, per la verità occupata in gran parte da un solo parco: quello di villa Luzzara, sul quale avrebbe messo gli occhi la Regione Piemonte. Si tratta forse dell'unico spazio verde del Lago del tutto incontaminato: una superficie di 600 mila metri quadrati di boschi e prati.

Il suo creatore era stato l'inglese Carlo Galland, nel secolo scorso e si deve a lui se si è salvato dalla speculazione edilizia questo angolo suggestivo del Lago d'Orta.

Per quanto riguarda il nuovo vincolo, «è evidente — è scritto nel Prgg di Gozzano — che, sia per le dimensioni che per le qualità ambientali, ogni strutturazione di questo territorio non può essere vista sotto l'ottica comunale, ma comprensoriale e superregionale. Ogni iniziativa deve essere impostata nell'ambito della previsione di attrezzature sociali e collettive».

Villa Luzzara (attualmente di proprietà degli industriali Jucher) potrebbe diventare un parco pubblico. Con l'intera riva locale del lago il piano di Gozzano legato ai vincoli della tutela ambientale anche le colline, le sponde dell'Agogna e alcuni territori di confine (onde evitare la saldatura dell'abitato locale con quelli dei paesi vicini.

Acqui domani avrà la Giunta

ACQUI TERME — Dopo aver provocato una spaccatura nel gruppo consiliare socialista, ottenendo l'adesione di due consiglieri riformisti del psi alla maggioranza formata da pci, psdi e pri nel governo del Comune di Acqui Terme e dell'Unità sanitaria locale numero 75, i comunisti giustificano il nuovo accordo come «*una soluzione adatta, non solo a dare una maggioranza stabile ed efficiente ai vari enti, ma per la presenza qualificata di partiti di sinistra e di area laica* — si legge in un documento — *e questo accordo politico ha in sé le forze per risolvere i più importanti problemi*».

Il pci attacca i socialisti acquesi: «*A questo tipo di accordo, che incontestabilmente, per il quadro politico costruito, richiama ed arricchisce quello dell'80* (giunta pci più psi, n.d.r.), *si è dichiarata subito indisponibile la segreteria socialista acquese che nel rompere con il partito comunista ha offerto i suoi voti per un'alleanza organica con la democrazia cristiana e con il partito liberale italiano*».

Il consiglio comunale di Acqui Terme è convocato per domani sera. All'ordine del giorno l'elezione della nuova giunta: sindaco comunista, vicesindaco socialdemocratico, assessori socialisti riformisti e appoggio esterno del repubblicano.

Si attendono intanto le prese di posizione del partito socialista sull'azione dei due consiglieri comunali riformisti che contravvenendo alle disposizioni del partito sono passati a formare una maggioranza con i comunisti

g. p.

Parco regionale di Pollenzo Italia Nostra vuole garanzie

Un documento mandato alle amministrazioni - «Il piano territoriale deve essere elaborato dalla Regione» - La proposta di legge del pci

POLLENZO — Molte discussioni, pareri favorevoli e contrari ha sollevato la recente proposta (progetto di legge) presentata nei giorni scorsi alla giunta regionale da parte dei tre consiglieri comunisti Ferrero, Revelli e Arietti, di inserire l'ex tenuta di Casa Savoia di Pollenzo nel «piano regionale dei parchi naturali ed aree attrezzate».

Sono circa 700 ettari di boschi, prati, laghetti con cascate, un castello neogotico di Carlo Alberto, un anfiteatro romano. Quasi un «parco naturale» in un'area di nota importanza archeologica e storica. La proposta di «aprire» la tenuta, sia pur con limitazioni e forme ancora da definire, riscuote pareri assai contrastanti: pro e contro.

Tra gli altri, hanno preso ufficialmente posizione in questi giorni le sezioni di Italia Nostra di Alba, Bra e Cherasco. L'Associazione si dichiara favorevole alle finalità esposte nella proposta-legge, e formula, a sua volta, osservazioni e proposte in un documento che è stato largamente diffuso. E' stato inviato alla Regione, ai gruppi consiliari e regionali, alle sovrintendenze archeologiche per i beni ambientali e architettonici, per i beni artistici e storici del Piemonte; alle amministrazioni comunali interessate (Bra, Cherasco, La Morra, S. Vittoria d'Alba); al comitato comprensoriale Alba-Bra; alle amministrazioni provinciali, alla direzione dell'Azienda regionale parchi suburbani; all'Ispettorato ripartimentale delle foreste di Cuneo; alla direzione piemontese di storia naturale «Craveri» di Bra; a Italia Nostra sede centrale consiglio interregionale.

«Un'iniziativa di tutela della tenuta già dei Savoia — afferma Italia Nostra nel documento — appare quanto mai opportuna, in considerazione della molteplicità di interessi culturali, archeologici, storico-architettonici, naturalistici...». Entrando nel merito del progetto, l'Associazione esprime però «gravi perplessità» sulla proposta di affidare alle amministrazioni locali la redazione del piano territoriale e la gestione dell'area.

«Si ritiene — dice Italia Nostra — che il piano territoriale vada elaborato solamente d'intesa tra l'assessorato regionale alla pianificazione e le sovrintendenze competenti, mentre per l'attuazione del piano e la gestione della zona protetta potrebbe ipotizzarsi l'istituzione di un consiglio direttivo con il supporto di un comitato tecnico-scientifico nominato dal Consiglio regionale».

Il consiglio direttivo, secondo Italia Nostra, dovrebbe essere composto da rappresentanti dell'assessorato regionale alla pianificazione dei parchi, dell'Azienda regionale parchi suburbani, dalla Provincia, un rappresentante per ogni Comune, cioè Bra, Cherasco, La Morra; del Museo civico di storia anturale «Craveri» di Bra, di Italia Nostra e della Unità regionale decentrata in materia di forestazione (ex Ispettorato ripartimentale delle foreste) di Cuneo.

Altra osservazione riguarda la tutela. Italia Nostra propone tipi di tutela differenziati a seconda dei «valori» prevalenti, con zone di riserva naturale orientata (per le cascine) e altre di riserva naturale «speciale». La proposta di legge dei consiglieri regionali comunisti farà ancora discutere. Il circolo Carlo Gramsci di Bra ha preannunciato un convegno pubblico su questo argomento da tenersi verso metà maggio, in vista dell'aggiornamento del piano regionale dei parchi che dovrebbe avvenire tra qualche mese.

Gianfranco Fiori

Cultura e alimentazione Un convegno

IMPERIA — Oltre cinquanta studiosi di tutto il mondo hanno già aderito al convegno internazionale su «Cultura e storia dell'alimentazione», in programma a Imperia dall'8 al 12 marzo prossimo. All'invito loro rivolto dagli enti organizzatori, Camera di commercio e Comune di Imperia, hanno sinora risposto affermativamente esperti di molti Paesi europei e degli Stati Uniti.

Al convegno parteciperanno storici, etnologi, antropologi e sociologi della Yale University di New Haven e della Cornell University di Ithaca (Usa), delle Università spagnole di Madrid, Barcellona e Santiago de Compostela, di Wageningen (Olanda), di Norimberga (Repubblica Federale Tedesca), del College de France, della Maison des Sciences de l'Homme, dell'Università di Parigi, di Nizza, di Clermont Ferrand e di Provenza, dell'Università svizzera di Ginevra e di Neuchatel.

Non mancheranno, naturalmente, gli italiani. s. d.

I porti «fermi» per una giornata

Scioperano per 24 ore domani i portuali - Assemblea regionale a Genova - Oggi mobilitazione

SAVONA *(n. si)* — Domani, martedì, tutti i porti si fermeranno per uno sciopero di 24 ore dei lavoratori portuali. Lo stesso giorno a Genova si svolgerà un'assemblea regionale per dibattere ed affrontare i problemi della categoria.

Oggi, lunedì, intanto, nelle singole città portuali della Liguria, delegazioni di lavoratori hanno avuto incontri con gli esponenti degli enti locali, degli enti porto e degli altri organismi che si occupano delle attività portuali. Altre due giornate di sciopero sono già state proclamate per il 14 ed il 17 marzo.

La mobilitazione dei portuali è stata decisa per sollecitare il ministro della Marina in primo luogo ed il governo a far approvare il disegno di legge sull'esodo dei lavoratori per ridurre gli organici delle compagnie e degli enti e, quindi, favorire una riduzione dei costi.

Lo sciopero di domani bloccherà, quindi, qualsiasi attività

Genitori e droga

ALBA — *(g. f.)* Mercoledì alle ore 21 presso la scuola elementare di corso Europa 134 ad Alba si terrà un incontro tra genitori, insegnanti e operatori del Centro tossicodipendenze dell'Usl di Alba, dott. Giuseppe Galeasso, il medico responsabile del servizio e la psicologa dott. Pinuccia Intravaia che opera presso lo stesso centro. Il dilagare dell'uso di stupefacenti tra i giovani sta destando molta preoccupazione nell'Albese

Secondo gli operatori, nella nostra zona di provincia, il fenomeno droga, giunto un po' in ritardo rispetto alla grande città, sta ora esplodendo e conoscendo il suo momento di boom. Famiglie, scuole e Usl si pongono il problema per cercare di arginarlo. Una serie di incontri sono programmati con i genitori degli alunni delle scuole. «La prevenzione, l'educazione sanitaria, al corretto uso dei farmaci, una giusta informazione — dice il dottor Galeasso — sono il punto di partenza essendo molto più difficile intervenire, quando è già troppo tardi».

Si cerca dunque di individuare le cause del fenomeno che sono sempre complesse, legate a varie situazioni personali, famigliari e sociali. Un punto di riferimento per i tossicodipendenti e per le loro famiglie è rappresentato dal Centro che da qualche tempo è entrato in funzione presso l'Usl (via Armando Diaz) aperto tutti i giorni (lunedì e giovedì dalle 10 alle 12, martedì, mercoledì e venerdì dalle 16 alle 19).

Altre iniziative esistono a livello di volontariato, di privati. Una comunità per accogliere tossicodipendenti è stata aperta, recentemente, a Rocchetta Belbo, nelle Langhe ed è gestita da privati. Un lavoro analogo svolge la Comunità «Il Campo» di Alba. Presso alcune scuole medie della città gruppi di genitori hanno intrapreso un servizio di vigilanza, a turno, all'entrata e uscita dalle scuole. Un comitato formatosi a livello cittadino tra persone sensibili a questi problemi ha lanciato la proposta di formare delle «cooperative di lavoro» per accogliere tossicodipendenti che desiderano uscire dal giro

RENAULT LO GARANTISCE
I prezzi di marzo fermi fino alla consegna.
•Anticipo minimo del 10%. •Rateazioni fino a 48 mesi anche senza cambiali.
•Speciale valutazione dell'usato tuttemarche.

Artigiani in sciopero oggi nella «Granda»

Lavorano solo i fornai - Manifestazioni e assemblee a Cuneo

CUNEO — Sciopero degli artigiani oggi nella «Granda»: chiudono per una giornata laboratori, officine, botteghe. Solo i fornai lavorano per non lasciare mancare il pane ai cittadini ma aderiscono alla protesta. Convocati dall'associazione provinciale di categoria gli artigiani affluiranno questa mattina alle 9.30 in piazza Europa.

Di qui sfileranno in corteo fino in piazza Galimberti dove alle 10,30 al cinema-teatro Italia si svolgerà un'assemblea pubblica di protesta cui sono stati anche invitati parlamentari, consiglieri regionali, presidenti dei comprensori e delle Comunità montane, sindaci e amministratori locali.

E' la prima volta nel dopoguerra che gli artigiani del Cuneese scendono in piazza per manifestare il malcontento per la crisi che attraversa il settore. «Siamo tirati per i capelli — spiegano i dirigenti dell'associazione — non era nostra intenzione dar vita ad una protesta pubblica ma non ci rimane altra strada da percorrere per farci sentire».

Molte le richieste all'origine della protesta odierna: dalla legge quadro per l'artigianato che gli interessati attendono da oltre vent'anni alla perequazione dei limiti pensionabili; dalla possibilità di assumere apprendisti senza doverli pagare sin dal primo giorno come operai qualificati — e solo nella nostra provincia più di 3 mila giovani potrebbero cominciare a imparare un mestiere — al credito agevolato.

«Vogliamo poter lavorare serenamente, produrre — dicono ancora i promotori della manifestazione — portare il nostro contributo al risanamento dell'economia del Paese. Per fare questo è però indispensabile che Parlamento e governo accettino le proposte della categoria».

Nella tarda mattinata una delegazione di artigiani sarà ricevuta dal prefetto.

g. d. m.

Limone Piemonte — Precipitato da alcune decine di metri a bordo del suo «deltaplano», Carlo Chirio, 23 anni, residente in Viale S. Sebastiano 10, è stato ricoverato all'ospedale S. Croce di Cuneo.

Spaccio di eroina condannato a 4 anni egiziano a Voghera

VOGHERA — Una pesante pena è stata inflitta dal tribunale di Voghera all'egiziano Mustafà el Seid Mohamed, di 30 anni, abitante a Milano in via Trivulzio 13, laureato in ingegneria, arrestato nel mese di novembre a Stradella per spaccio di eroina: i giudici lo hanno condannato a quattro anni di reclusione e a otto milioni di lire di multa, negandogli la libertà provvisoria.

Alcuni tossicodipendenti lo avevano riconosciuto come uno dei corrieri milanesi che rifornivano di droga l'Oltrepò. Il giorno dell'arresto, l'egiziano si era recato a Stradella per riscuotere da due drogati, ai quali la settimana prima aveva venduto circa dieci grammi di eroina, la somma pattuita di un milione e centomila lire.

Sull'auto con la quale era giunto a Stradella, i carabinieri avevano trovato un sacchetto di plastica contenente una polverina bianca che agli esami chimici era risultata essere lattosio. Gli inquirenti avevano avanzato l'ipotesi che l'egiziano intendesse «bidonare» con il lattosio qualche giovane tossicomane spacciandolo per eroina.

Mustafà el Seid Mohamed era in compagnia di un connazionale e di due italiani, i quali furono riconosciuti estranei al traffico di stupefacenti.

e. g.

•CUNEO — Una ex hostess delle linee aeree argentine, Maria Patricia Agasso, 25 anni, di Mendoza, è stata arrestata dalla squadra mobile di Cuneo per spaccio di stupefacenti.

Secondo quanto si è appreso dagli investigatori, da circa sei mesi la donna aveva lasciato il lavoro e si era stabilita a Bra, presso un amico, Silvio Bassignano. Gli agenti della questura di Cuneo l'hanno arrestata in esecuzione di un ordine di cattura emesso dalla procura della Repubblica di Spoleto.

Mancano giudici nel Cuneese

MONDOVI' — *(g. d. m.)* Il Consiglio dell'Ordine degli avvocati e procuratori è oggi a Roma per un incontro con il vicepresidente del Consiglio superiore della magistratura, dott. Giancarlo De Carolis, al quale verrà segnalata la drammatica carenza di magistrati nell'organico del tribunale e l'urgenza di provvedere a nuove nomine.

Infatti con il trasferimento avvenuto negli ultimi mesi dei giudici Riccomagno ad Aosta, Cerini a Roma, Virga a Marsala, e del presidente Della Terza nominato consigliere di Cassazione, i quattro posti vacanti, tranne uno, non sono stati ancora ricoperti.

Capita quindi sempre più spesso che i processi a ruolo debbono essere rinviati a nuovo ruolo

CUNEO — *g. d. m.)* Un giovane di Revello, Simone Luciano, 21 anni, è morto ieri notte in un incidente accaduto sulla provinciale Busca-Fossano in località Gerbola.

Non erano Ufo, ma 5 svizzeri gl'invasori a Varallo Pombia

VARALLO POMBIA — *Una mongolfiera con a bordo cinque surighesi è scesa dal cielo nel tardo pomeriggio di ieri finendo sul tetto di una cascina. Un fatto insolito, che ha sconvolto il tranquillo ménage dei proprietari del podere, i signori Bellossi, spingendoli a fronteggiare questi invasori della loro proprietà con tanto di forconi.*

Il grosso pallone, con un cesto di due metri per tre di diametro, è stato poi — grazie alla zavorra — fatto scendere nel cortile della cascina, mentre i cinque occupanti venivano circondati dai sospettosi contadini della zona Sottocorno. Si sono dovute superare non poche difficità a causa dell'ostacolo costituito dalla lingua (gli svizzeri parlavano solo tedesco), per cercare di chiarire la presenza di questi «curiosi» invasori.

Si è subito mobilitata la gente del paese: è stata una insegnante di musica, Dores Causetti, che, conoscendo la lingua tedesca, è riuscita a far chiarezza sullo strano evento facendo da interprete fra i contadini e gli svizzeri che si trovavano sulla mongolfiera. Grazie alla Causetti si è saputo che i cinque svizzeri avevano lasciato Zurigo alle sette del mattino e dovevano, confidando nel tempo, raggiungere nel pomeriggio della stessa giornata un gruppo di connazionali in attesa ad Arona. Purtroppo il vento non è stato loro favorevole e, a una decina di chilometri dal luogo, si è verificata una «discesa» obbligata.

Superato l'impatto con i proprietari del podere, due dei cinque svizzeri — l'architetto Walter Kohler di Baden, centro vicino a Lucerna, e Hans Wetter, direttore di un'acciaieria di Lucerna — hanno fraternizzato con la gente del posto distribuendo generi di conforto rimasti nella cesta della mongolfiera. Ovviamente, non essendo extraterrestri ma svizzeri, si è trattato di tavolette di cioccolato.

Più tardi i cinque, riunitisi con gli amici giunti da Arona, si sono diretti verso Lugano dopo aver ben ripiegato la loro mongolfiera, sulla quale spiccava la croce elvetica.

n. g.

E' morto Lombardi asso dell'aviazione e pilota del duce

VERCELLI (ed. m.) **Si sono svolti oggi alle 14,15 in forma privata i funerali di Francis Lombardi, uno dei più grandi piloti d'aereo civili e di guerra, morto sabato pomeriggio all'ospedale Sant'Andrea. Aveva 85 anni. La notizia è stata resa nota solo ieri.**

Nato a Genova nel 1897, Francis Lombardi iniziò la sua attività industriale nella riseria del padre, comm. Felice (che fu anche sindaco di Vercelli), una delle più attrezzate ed avviate agli albori del Novecento. Ma Lombardi più che come dirigente industriale era conosciuto per la sua passione al volo ed apparteneva alla sparuta schiera dei romantici che dettero vita all'aviazione italiana.

Appena diciassettenne, allo scoppio della guerra 1915-'18, ottenuto il permesso dal padre si arruola in aviazione e consegue il brevetto di pilota. Viene assegnato alla 77ª Squadra da caccia, costituita da apparecchi Newport. Ottiene la sua prima vittoria nel primo combattimento cui prende parte avvenuto il 26 ottobre 1917. Ben presto diventa il migliore cacciatore della nostra aviazione, totalizzando ben otto vittorie. Altra impresa memorabile, mai prima d'allora avvenuta, è compiuta fa Francis Lombardi come ricognitore, spingendosi addirittura nelle linee nemiche per 140 chilometri. Alla fine della guerra, Francis Lombardi disponeva di un medagliere costituito da tre medaglie d'argento e un encomio solenne.

Alla fine delle ostilità, con il grado di tenente, veniva designato a comandare il campo d'aviazione di Novi Ligure. Ed è in questo periodo che trasporta Mussolini a Fiume per incontrare D'Annunzio. Mussolini aveva già parecchie volte tentato di raggiungere il poeta nella città adriatica, ma inutilmente: i soldati impedivano qualsiasi contatto con Fiume. Mussolini aveva provato con l'aviatore Barberis, ma il tentativo era fallito. Riprovò allora con Lombardi. Lo spirito d'avventura, il desiderio di dimostrare la propria abilità di pilota, hanno spinto ancora una volta Lombardi a tentare una clamorosa impresa. La partenza viene fissata nella notte fra il 6 e il 7 ottobre del 1919. Allontanata la sentinella dal campo con una scusa, Lombardi, con Mussolini, sale sull'apparecchio e spicca il volo direttamente dall'hangar. Viene denunciato per diserzione e per uso di materiale di proprietà dello Stato. Il processo a suo carico non ebbe però luogo per la caduta del governo Nitti.

IL PILOTA FRANCIS LOMBARDI E L'ASI COL QUALE HA VOLATO A MOGADISCIO

Rientrato nell'ombra per alcuni anni dedicandosi all'azienda paterna, nel 1923 viene ripreso dalla passione del volo e nello stesso anno fonda il primo gruppo di turismo aereo, che effettua con successo voli pubblici e apre una fiorente scuola di pilotaggio, palestra di ardimento per la gioventù vercellese, la quale con lo stesso Lombardi darà vita nell'anno successivo all'Aeroclub di Vercelli.

Quasi sconosciuto nel 1929, Lombardi prende parte alla più importante competizione aerea dell'anno, il Giro d'Europa, cui partecipano i più celebri assi dell'epoca. Parigi, sede d'arrivo, saluterà Lombardi vincitore assoluto. Da questo momento le imprese del trasvolatore Francis non si contano più. Vola con un apparecchio da turismo Fiat AS1 con motore da 80 HP da Roma a Mogadiscio in sei tappe, dal 12 al 18 febbraio 1930, percorrendo in un solo giorno, senza scalo, la tappa Tobruk-Massaua, di 2700 chilometri.

Sempre a bordo del fedelissimo AS1 nello stesso anno vola da Vercelli a Tokyo in dodici giorni, attraversando la Russia e la Siberia. Ancora nel 1930, a capo di una pattuglia di tre apparecchi compie il periplo dell'Africa con frequenti scali in zone sprovviste di campi d'aviazione e successivamente stabilisce il collegamento aereo fra l'Italia e l'Abissinia.

L'impresa sbalorditiva, però, Francis Lombardi l'ebbe a compiere con Mazzotti, Battaglia e Giuliani nel 1934. Con un trimotore terrestre Savoia Marchetti S.71 (tre motori da 320 HP caduno) effettua il volo sperimentale fra Roma e Buenos Aires per stabilire una normale linea di comunicazione, percorrendo la distanza in quarantaquattro ore. La traversata dell'Atlantico fra Dakar e Porto Natal, di 3100 chilometri, viene percorsa in sole diciassette ore. Per questa impresa, furono emessi francobolli commemorativi, oggi molto ricercati

Ritiratosi dall'attività agonistica, Lombardi si dedicò, sempre nella nostra città, alla costruzione di velivoli, legando il suo nome all'FL.3, con motore da 60 HP, ancor oggi usato dalle scuole di pilotaggio. Francis Lombardi è stato per molto tempo anche direttore commerciale della Fiat; in questo secondo dopoguerra fu tra i fondatori del Rotary Club di Vercelli, coprendo la carica di presidente per un biennio.

Walter Nasi

E' mancata
Maria Faga vedova Margaria
Lo annunciano la figlia Irma con Tullio, nipoti, parenti tutti. Funerali oggi ore 14,30 parrocchia Gesù Adolescente.
— Torino, 5 marzo 1983.

La famiglia Ferrero partecipa al dolore

La **Fisel-Cisl Nazionale** partecipa al dolore di Biagio, consigliere generale, per la perdita del padre
Vincenzo Modugno
— Roma, 6 marzo 1983.

La **Fisel-Cisl del Piemonte** si stringe commossa al dirigente regionale Biagio ed ai familiari partecipando al dolore per la scomparsa del padre
Vincenzo Modugno
— Torino, 6 marzo 1983.

Cristianamente è mancato all'affetto dei suoi cari
Giovanni Battista Bosco
cavaliere di Vittorio Veneto
anni 83
Addolorati ne danno l'annuncio i figli **Antonio, Mariuccia, Albina** con le rispettive famiglie e parenti tutti. I funerali avranno luogo lunedì 7 marzo alle ore 15,30 partendo dall'abitazione via Settriere 49, Borgo Garino Vinovo.
— Vinovo - Garino, 7 marzo 1983.

E' mancata all'affetto dei suoi cari
Giuseppina Mazzei in Lagrosa
Addolorati l'annunciano: il marito **Antonio**, i figli **Maria, Michele, Rosaria, Altomare e Carmela**, nuora, generi, nipoti e parenti tutti. Funerali mercoledì 9 ore 10,15 parrocchia Domenico Savio. La presente è partecipazione e ringraziamento.
— Torino, 5 marzo 1983.

Paolo e Gianna Tedeschi partecipano al lutto della famiglia Balboni per l'immatura perdita del
dr. Ing. Luciano Balboni
— Torino, 6 marzo 1983.

La **M.G.T. Impianti** ed i suoi **Collaboratori** partecipano al cordoglio della famiglia Balboni.

Sono vicini con affetto a Giorgio gli amici: **Alberto, Marcello, Vittorio, Cristina, Anna, Luca, Erica, Lilly, Marcello, Luca.**

Aldo e Gianna Profit
Gianni e Franca Rigo
partecipano al dolore dei famigliari.

ANNIVERSARI

8 marzo 1982 — 8 marzo 1983
Jolanda Spadini Dellepiane
Mamma tanto cara, è già trascorso un anno: sei sempre presente in tutti noi, nelle persone che ti sono state tanto care ma che non hanno più avuto la gioia del tuo sorriso. Ti vogliamo ricordare con la preghiera e tutti quanti ti hanno amata nella S. Messa che sarà officiata presso il Santuario della Consolata il giorno 8 marzo alle ore 18,15.

Luigi e Giuseppina Burgo
La figlia li ricordano con immutato affetto. S. Messa 8 marzo ore 9 S. Agnese.
— Torino, 7 marzo 1983.

1982 — 1983
Gustavo Grisotti
poeta piemontese
Sempre nel cuore di noi tutti.

1982 — 1983
Federico Andrea Renaudi ricordano il caro
Mario Hinek

Parlamento: oggi via alla riforma

Una commissione di 20 «saggi», formulerà le proposte - Quorum del 5% e voto segreto? - Non rielezione del Capo dello Stato

ROMA — Oggi, alla Camera, prende il via il dibattito sulla riforma istituzionale, cavallo di battaglia del partito socialista che anche gli altri alleati della maggioranza hanno accettato di cavalcare. La proposta di riforma delle strutture parlamentari è stata resa più attuale dal recente ostruzionismo missino al decreto tributario del governo, ma è molto tempo che se ne parla, fin da quando, nell'ombra dello scrutinio segreto, i franchi tiratori fecero cadere il primo governo Spadolini, suscitando le ire di Craxi.

A Montecitorio il dibattito di oggi si annuncia comunque «calmo». In pratica, c'è da approvare una mozione presentata dal capogruppo socialista Labriola che propone l'istituzione di una commissione speciale di 20 «saggi» nominati dal presidente della Camera su designazione dei gruppi parlamentari. Questa commissione parlamentare sarà incaricata di formulare le proposte di riforma costituzionale giudicate possibili, accettabili cioè da almeno due terzi del Parlamento.

La mozione socialista condensa ed esplicita uno dei punti prioritari del programma del governo annunciato da Fanfani, e per questo è stata sottoscritta anche dagli altri capigruppo della maggioranza, oltre che dal pri, il quale già nel secondo governo di Spadolini aveva dato grande risalto al problema delle istituzioni.

La mozione, dunque, sarà certamente approvata. E i venti commissari inizieranno il lavoro al più presto, partendo dalla relazione che sintetizza l'indagine «conoscitiva» di una apposita commissione bicamerale che aveva concluso i suoi lavori proprio negli ultimi giorni del governo Spadolini.

«Il problema — spiega Labriola — *non è quello di modificare i principi ispiratori della Costituzione, quanto di introdurre quei correttivi e quelle eventuali integrazioni che possono rendere più celere il potere decisionale a tutti i livelli»*. Quali sono questi correttivi? Sono molti, proposti da più parti, e non tutti hanno probabilità di essere accettati.

■ **Quorum** — La proposta di fissare un tetto minimo di voti (il 5 per cento) per l'ingresso in Parlamento, è stata avanzata dal psi e non dispiacerebbe agli altri grandi partiti. Ovviamente ostili sono i piccoli partiti che in questa ipotesi sarebbero costretti ad «accoppiarsi». E' indubbio, però, che il quorum darebbe maggiore omogeneità ai gruppi parlamentari, anche se a scapito delle minoranze.

■ **Bicameralismo** — Non solo Nilde Jotti, ma anche Fanfani quando era presidente del Senato, criticava il fatto che Camera e Senato funzionino come «carta carbone». Una differenziazione delle competenze tra i due rami del Parlamento snellirebbe di molto tutto l'iter legislativo. Ma una riforma di questo tipo è giudicata da molti «prematura».

■ **Voto segreto** — I socialisti chiedono a gran voce che sia abolito il voto segreto in Parlamento per eliminare il pericolo dei franchi tiratori, pericolosi per ogni maggioranza, e affermare il principio di responsabilità dei deputati. Chi è contrario a questa proposta, teme uno strapotere delle segreterie di partito in ogni sede parlamentare.

■ **Ostruzionismo** — *«La maggioranza deve essere in grado di governare»*, affermano i partiti che sostengono il governo. E il regolamento di Montecitorio, dicono, offre ancora troppi strumenti all'ostruzionismo. Se ne chiede quindi una riforma, che ricalchi almeno il regolamento del Senato, dove i «tempi» per l'opposizione che decida di fare ostruzionismo sono molto più stretti.

■ **Presidenza** — Pertini ha proposto che venga fissata l'impossibilità di rielezione di un Presidente della Repubblica, e contemporaneamente la cancellazione del «semestre bianco», gli ultimi sei mesi del mandato, in cui i poteri del Capo dello Stato sono molto limitati.

■ **Governo** — La legge che fissa i poteri del Presidente del Consiglio e riordina la collegialità del governo è ancora in alto mare.

Gianni Pennacchi

In Germania e Francia «crack» delle sinistre

I tedeschi hanno riconfermato a larga maggioranza il cancelliere Kohl - I francesi hanno lanciato un campanello d'allarme a Mitterrand - Telefonata soddisfatta di Reagan

Le sinistre hanno riportato ieri due clamorose sconfitte nelle elezioni che si sono tenute in Francia e in Germania. I risultati delle urne (pubblicati nel dettaglio nelle tabelle qui a fianco) hanno, però, valori diversi nei due Paesi. In Francia, infatti, si trattava del primo turno delle elezioni comunali. La vittoria del centro-destra, quindi, non provoca mutamenti nella direzione politica del Paese, anche se suona come un campanello d'allarme per Mitterrand.

In Germania, invece, gli elettori hanno confermato come cancelliere Helmut Kohl e la coalizione democristiana ha sfiorato addirittura il 50 per cento.

Il presidente americano Reagan, appena avuta notizia dei risultati, ha telefonato a Bonn per congratularsi personalmente con Kohl. La sovietica Tass, che invece appoggiato i socialdemocratici, si è limitata a dare l'annuncio dei dati elettorali in poche righe senza commenti.

La sinistra francese, da parte sua, riconosce che l'elettorato ha inferto un duro colpo alle sue liste in un test che era considerato probante per valutare i 22 mesi di governo social-comunista.

Sia i dirigenti del ps, sia quelli del pc hanno lanciato appelli ai loro sostenitori perché si mobilitino per il secondo turno elettorale che si svolgerà domenica prossima.

Il voto per il cancelliere a Bonn

PARTITI	1983 %	1983 Seggi	1980 %	1980 Seggi
CDU/CSU DEMOCRATICO-CRISTIANI	48,8	244	44,5	226
SPD SOCIALDEMOCRATICI	38,2	193	42,9	213
FDP LIBERALI	6,9	34	10,6	53
VERDI	5,6	27	1,5	—
KPD COMUNISTI	—	—	0,2	—
NPD NEONAZISTI	—	—	0,2	—
ALTRI	0,5	—	0,2	—

Così le comunali francesi

Municipali 1° turno 1983 (parziali)	Municipali 1° turno 13 marzo 1977		Legislative 1° turno 13 giugno 1981		Legislative 1° turno 12 marzo 1978	
SINISTRA (socialisti e comunisti) 41,25%	Estrema sin.	0,7%	Estrema sin.	1,33%	Estrema sin.	3,33%
	PC	3,8%	PC	16,18%	PC	20,55%
	Unione di sin.	38,0%	PS e Rad. sin.	37,68%	PS	22,58%
	Oppos. sin.	8,2%	Diversi sinistra	0,61%	Radicali sin.	2,11%
	Centro sin.	8,2%	Ecologisti	1,06%	Gollisti RPR	22,62%
DESTRA (gollisti e giscardiani) 58,22%	Magg. giscard.	45,0%	Gollisti RPR	20,91%	Giscardiani UDF	21,45%
	Diversi moder.	3,6%	Giscardiani UDF	19,10%	Maggior. presid.	2,39%
	Estrema destra	0,1%	Diversi destra	2,70%	Ecologisti	2,14%
ALTRI 0,53%			Estrema destra	0,36%	Diversi destra	2,77%

Sydney

SYDNEY — La vittoria dei laboristi (con una maggioranza di oltre 20 seggi) guidati da Bob Hawke, 53 anni, nelle elezioni di sabato scorso rappresenta una svolta nella politica.

La retorica anticomunista e antisindacale adottata con successo da ogni governo di coalizione liberale-agrario dalla fine della guerra è tentata con risultati disastrosi dall'ex primo ministro Malcolm Fraser nella campagna elettorale, ha perso tutto il suo impatto sugli australiani.

Fino a 3 anni fa l'elettore pensava che la disoccupazione fosse un fenomeno che interessava gli altri: nel 1983 gli australiani hanno visto la disoccupazione come una malattia cronica ed endemica che rischia di colpire tutti e hanno votato per Bob Hawke.

Il cerino di Berlinguer ora passa ai socialisti

Il leader del pci ha chiesto a Craxi di dare almeno un segnale che è disponibile in futuro a un'alternativa di sinistra - Il peso dei risultati elettorali in Francia e Germania sulla situazione italiana

DAL NOSTRO INVIATO SPECIALE

MILANO — Il sipario è calato, ma stanotte, mentre i delegati lasciavano il Palasport dando segni di soddisfazione per le nuove nomine al Comitato Centrale, è arrivata la doccia fredda: *«In Germania ha vinto la dc; in Francia la destra ha battuto la sinistra»*, ha detto scuro in volto uno del servizio d'ordine che aveva appena visto il Telegiornale. *«Sì, ma qui siamo in Italia»*, ha ribattuto secco uno dei delegati.

Berlinguer ha chiesto ieri a Craxi di pronunciarsi per l'alternativa anche a tempi lunghi. Dopo aver attaccato i socialisti nella relazione di apertura, è stato conciliante e persuasivo: ci basta un segno, ha detto, perché *«anche un semplice segnale può mettere in moto nella società un nuovo processo politico che, partendo dai Comuni, dalle Province e dalle Regioni, finirà con l'arrivare al governo»*.

Berlinguer ha dunque passato il cerino a Craxi: i socialisti devono dire se l'alternativa è il loro obiettivo di un domani, anche non immediato. L'invito è preciso e concreto. Mai prima d'ora Berlinguer aveva lanciato un appello così scoperto.

Che cosa risponderà Craxi? Continuerà a dire, come ha fatto nel saluto portato al Congresso, che l'avvenire dell'alternativa *«appare ancora confuso e indefinito»*? Oppure saranno i toni concilianti a prevalere sulle diffidenze? Nel suo discorso il segretario socialista aveva dato segni di disponibilità: *«Se il processo di cambiamento avviato dai comunisti si fonda su radici salde e chiare non potrà essere imbrigliato e lo seguiremo con la massima attenzione»*. Ma non si era spinto oltre.

Ora dopo l'invito di Berlinguer, un timore impalpabile ma concreto serpeggia fra le file dei comunisti. E se Craxi tace? E se i socialisti fanno orecchie da mercante lasciando il pci isolato a sostenere l'alternativa?

«Il pci — dicono i comunisti — *continua a rinnovarsi: il psi non potrà continuare a chiudere gli occhi»*. Il sedicesimo Congresso ha riconfermato lo «strappo» con l'Urss. Ha dimostrato che la base ha capito e accolto la critica di Berlinguer ai Paesi dell'Est, lasciando isolati i filosovietici Cossutta e Cappelloni.

Ma il partito ha anche avviato una riflessione profonda sulla sua natura. Ha messo in discussione i principi sui quali fino a oggi era fondato. Le modifiche allo statuto sono un passo significativo: il «centralismo democratico», anziché un principio, diventa «un metodo». E l'articolo 8 dello statuto ora è formulato nel modo seguente: *«La vita interna del partito comunista è regolata secondo i metodi* (non più i principi, n.d.r.) *del centralismo democratico, in modo da assicurare la necessaria unitarietà di indirizzi nell'azione del partito»*.

Ancora nell'articolo 8, il termine «militante» è stato sostituito con quello meno impegnativo di «iscritto». E nell'articolo 34 è stato affrontato il tema di una maggiore democrazia ai vertici: la direzione dovrà sottoporre alla discussione e alla decisione del Comitato Centrale *«le questioni di rilievo attorno alle quali permangono diversità»*.

Sarà proprio il Comitato Centrale, «il parlamento» del pci, ad essere investito di tutte le questioni più importanti, che fino a ieri venivano affrontate nella ristretta cerchia della segreteria.

Mauro Anselmo

STAMPA SERA
Michele Torre
direttore responsabile
Carlo Bramardo
vicedirettore

Editrice LA STAMPA S.p.A.
Presidente Giovanni Agnelli
Amministratore Delegato e Direttore Generale
Marco Benedetto
Consiglieri Vittorino Chiusano
Umberto Cuttica
Giovanni Giovannini
Carlo Masseroni
Francesco Paolo Mattioli
Sindaci Alfonso Ferrero (presid.)
Luigi Demartini
Giovanni Peradotto

Stabilimento tipografico: Edit. La Stampa S.p.A. - Via Marenco, 32 - 10126 Torino

© 1983 Edit. LA STAMPA S.p.A.

CERTIFICATO N. 387 DEL 23-12-1981

Temperatura a Torino, ore 8 +5

SERENO

TEMPO PREVISTO: su Piemonte e Valle d'Aosta: cielo sereno o poco nuvoloso. VENTI: deboli. VISIBILITA': buona. TEMPERATURA: stazionaria. TENDENZA DEL TEMPO: condiz. invariate.

all'estero ieri

Atene		n.p.
Berlino		n.p.
Buenos Aires	+20	+31
Lisbona	+13	+23
Londra	+ 7	+17
Mosca	—10	— 7
New York	+ 4	+ 9
Parigi	+ 6	+10
Singapore	+24	+34
Tokyo	+ 2	+11

In provincia (ore 8)

Aosta	—1
Alessandria	+ 2
Asti	+ 4
Cuneo	+ 6
Novara	0
Vercelli	+ 4
Genova	+12
Imperia	+12
Savona	+13

In Italia (ore 8)

Venezia	+ 4
Milano	+ 8
Bologna	+ 5
Ancona	+ 4
Roma	+ 8
Napoli	+ 8
Bari	+ 6
Reggio C.	+11
Palermo	+11
Cagliari	+10

Wojtyla in Guatemala

Arrivato stamane - La visita era in forse dopo la fucilazione di sei guerriglieri - Accolto da migliaia di persone - Il gen. Rios Montt: Non confondiamo la politica con il Vangelo

CITTA' DEL GUATEMALA — Dopo la movimentata visita a San Salvador, Giovanni Paolo II è giunto questa mattina in Guatemala. Questa quinta tappa del viaggio in Centro America era stata in forse fino all'ultimo, dopo l'esecuzione di sei presunti guerriglieri da parte della dittatura.

Il Pontefice è stato accolto al suo arrivo a Città del Guatemala da Efrain Rios Montt, il generale membro della Chiesa evangelica californiana, che governa questo insanguinato Paese con il fucile e la Bibbia, e da migliaia di persone che lo hanno acclamato a lungo.

Il generale Rios Mott nel suo breve messaggio di benvenuto ha chiesto esplicitamente al Papa di proclamare a tutto il mondo che l'insegnamento del Vangelo parta dall'esempio personale dei sacerdoti, sugli insegnamenti di Gesù Cristo, «*senza politicizzare le sante scritture e la stessa vita di Gesù Cristo*».

Un chiaro riferimento, quello di Rios Montt, a quei preti cattolici che hanno dato

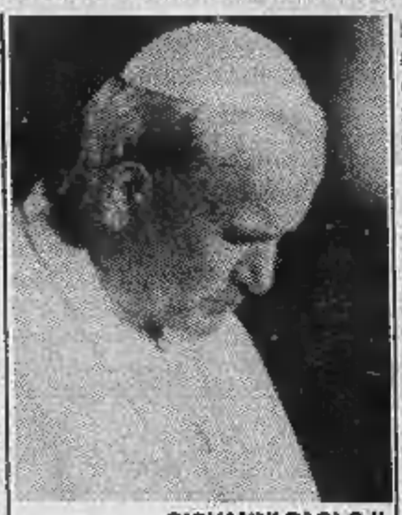

GIOVANNI PAOLO II

e continuano a dare il loro appoggio ai guerriglieri e agli oppositori politici del regime militare del generale con la Bibbia. Rios Montt, molto abilmente, ha avuto anche parole di riconoscimento per il Papa la cui visita, ha detto, è «*acqua fresca per gli assetati*». E ancora: «*Voi siete un messaggero di pace che predica l'amore e l'armonia*».

Domani il Papa sarà in Honduras, un Paese afflitto dalla povertà, con alti indici di analfabetismo, limitata durata media della vita e un sistema politico che procede con difficoltà in un ambito formalmente democratico, ma tale da non permettere troppe libertà.

Con l'88 per cento della terra nelle mani di una decina di famiglie, un reddito pro capite di appena 178 dollari annuali, durata prevedibile della vita di 43 anni soltanto, l'Honduras dipende economicamente da pochi prodotti agricoli come la banana, il caffè, lo zucchero e il legname. La difficile situazione economico-sociale va inquadrata in un ambiente politico nel quale si succedono le denunce di assassinii, sequestri e scomparse di oppositori.

Secondo l'opposizione, anche se il presidente Roberto Suazo Cordova è stato eletto regolarmente nel novembre 1981 come candidato del partito liberale, il vero potere lo esercita in Honduras il comandante dell'esercito, generale Gustavo Alvarez Martinez, che taluni giornali nordamericani hanno definito legato a «*grandi interessi nel settore delle banane*».

Processo «7 Aprile» Valanga d'eccezioni

Riprende oggi dopo la sospensione di dieci giorni Gli imputati sono in tutto 71: 20 detenuti, 14 latitanti

ROMA — Per evitare a Toni Negri e ad altri di dover risolvere un problema di ubiquità, sono stati necessari dieci giorni: ma adesso, una volta risolta, a Milano, la questione della contemporaneità con il processo contro il gruppo di «Rosso», il giudizio agli imputati del «7 Aprile» può riprendere.

Toni Negri e gli altri imputati (in tutto sono 71), dei quali venti in stato di detenzione e 14 latitanti, ricompariranno questa mattina nell'aula del Foro Italico. Probabilmente per alcuni giorni saremo ancora lontani dal vero inizio del processo: gli imputati non aspettano che di parlare, questo è noto, ma buona parte dell'udienza di oggi e forse anche delle successive sarà assorbita da interminabili eccezioni procedurali.

Il dibattimento, già rinviato una prima volta per la concomitanza con il processo Moro, era stato nuovamente sospeso dieci giorni fa a causa del processo che a Milano stava per aprirsi contro 164 persone, tra cui quelle che uccisero il giornalista Walter Tobagi. Cinque imputati del «7 Aprile» — cioè Toni Negri, Paolo Pozzi, Alberto Funaro, Franco Tommei e Gianfranco Pancino (quest'ultimo latitante) — avrebbero dovuto partecipare nello stesso tempo anche al giudizio di Milano.

Il 1° marzo scorso, all'apertura del nuovo dibattimento, i difensori di Toni Negri avevano chiesto alla Corte d'Assise milanese che gli atti riguardanti il loro assistito fossero rimessi a Roma, per evitare un doppio giudizio su reati analoghi. I giudici, dopo una breve camera di consiglio, avevano invece ordinato lo stralcio delle posizioni degli imputati.

La decisione non ha riguardato tutti e cinque: se infatti per Negri, Funaro, Tommei e Pozzi i giudici milanesi hanno stabilito di procedere autonomamente in un nuovo, futuro processo, il latitante Gianfranco Pancino resta contemporaneamente imputato sia a Roma che a Milano. Lo stesso problema si presenterà per Giovanni Caloria il quale però, trovandosi a piede libero, avrà la possibilità di decidere a quale dei due giudizi assistere.

Resta da vedere, a questo punto, solo quanto tempo la seconda Corte d'Assise di Roma, presieduta dal dottor Severino Santiapichi, impiegherà a liberare il dibattimento dagli intralci delle eccezioni, per consentire finalmente a Toni Negri e agli altri di far sentire, dopo quattro anni di detenzione, le proprie ragioni. Le richieste dei difensori saranno prevedibilmente molte, e assai complesse: negli ultimi tempi, anche fra gli imputati che si trovano in libertà, era maturata una richiesta insolita. Quella di ottenere una specie di «diario» che possa consentire loro di seguire l'intero processo. Quasi tutti, infatti, risiedono al Nord.

g. z.

Aperta la conferenza dei Paesi non allineati

NUOVA DELHI — Il leader cubano Fidel Castro, presidente uscente del movimento dei Paesi non allineati, ha aperto ufficialmente la conferenza di vertice delle nazioni che non fanno parte di alleanze o schieramenti militari e che si svolge quest'anno nella capitale indiana. Sono circa 100 i capi di Stati e di governo dei Paesi del Terzo Mondo che si sono dati convegno per questa riunione.

E' morto il questore Achille De Feo

NAPOLI — E' morto a Napoli, dopo una breve malattia, il questore Achille De Feo. Aveva 66 anni e da un anno era andato in pensione. Aveva diretto importanti sedi in Calabria e in Campania. Era stato anche capo della Polizia ferroviaria del compartimento della Campania e Calabria per molti anni.

Prato: spara e uccide il compagno di caccia

PRATO — Un cacciatore pratese, Massimo Giraldi, di 36 anni, è morto nel capanno di un terreno agricolo a San Giorgio a Colonica, colpito accidentalmente da un compagno di battuta, Alvaro Nardi, 45 anni, anche lui di Prato, un industriale titolare dell'azienda presso cui lavorava la vittima. Il Nardi è stato arrestato per omicidio colposo.

ROSSANO CALABRO — Un cacciatore, Giovanni Marino di 61 anni, dipendente della Forestale, sposato e padre di otto figli, è stato ucciso ieri mattina per errore dal genero Antonio Santoro, di 27 anni, falegname.

Ad Atene 18 arresti per commercio di bimbi

ATENE — Diciotto persone sono state condannate a pene da tre anni a 10 giorni di carcere da un tribunale ateniese, per un commercio di bambini che venivano venduti a donne sterili. La condanna più pesante è stata inflitta all'osterico Anastassios Tsingoulis, proprietario di una clinica di Atene, mentre due suoi assistenti sono stati condannati a 14 mesi di carcere a testa. Gli imputati sono a piede libero in attesa di appello.

Ladri «sfortunati» a Roma all'assalto di un ascensore

ROMA — Sfortunati i ladri che durante la notte hanno cercato di rubare all'interno di un ufficio postale alla borgata Finocchio, all'estrema periferia di Roma. Con la tecnica della «banda del buco», ma con la sfortuna dei «soliti ignoti», i ladri, dopo essere entrati nella sezione del pci attigua all'ufficio postale, hanno sfondato il muro divisorio per raggiungere la stanza dove era la cassaforte. Invece, sono finiti negli spogliatoi dei dipendenti. Nuovo «buco»: ma questa volta sono arrivati nel vano dell'ascensore del palazzo dove si trova l'ufficio postale. Alla fine si sono arresi alla sfortuna e se ne sono andati.

40 VR 109-Aut. Min. N. 4/237691

19 MARZO
festa del papà
REGALA
VECCHIA ROMAGNA
PAPA' VINCE SUBITO
12 LANCIA HPE 2000 IE
E 1300 SUPERPREMI IMMEDIATI

In occasione della Festa del Papà, regala a papà una bottiglia di Vecchia Romagna Etichetta Nera: vi troverà unita una cartolina che gli darà diritto a partecipare ai due concorsi Vecchia Romagna Papà Festeggiato, Papà Fortunato.
Con il primo tagliando saprà **subito** se ha vinto una delle 12 Lancia HPE 2000 Iniezione Elettronica, metallizzate.

Con il secondo tagliando, invece, papà può vincere uno dei 1300 superpremi immediati (3 videoregistratori Sony, 10 Ciao della Piaggio, 500 orologi Laurens, 787 borse Lilla & Lilla).
Per tentare la fortuna basta cancellare il "cuore della margherita".
Le modalità dettagliate sono stampate sulla cartolina.
Auguri da Vecchia Romagna!

PAPA' FESTEGGIATO PAPA' FORTUNATO

la domenica SPORT

Brio è da Juve

Qualcuno aveva detto che «non [illegible] Juventus». Ogni inizio [illegible] stagione [illegible] parlava dell'acquisizione [illegible] parte [illegible] bianconeri di un [illegible] stopper più classico. [illegible] Sergio Brio [illegible] sempre lì. E se la Juventus ha riacceso il campionato, vincendo all'Olimpico, lo [illegible] in buona parte a questo [illegible] corazziere [illegible] quale non si parla mai in chiave [illegible] indiscrezione e [illegible] di curriculum vitae. Solo i tifosi juventini, [illegible] non tutti, saprebbero dire a colpo che Brio è nato a Lecce (anche Causio veniva di là) ventisei anni or [illegible] e che, approdato alla Juventus, si fece le [illegible] tre [illegible] nella Pistoiese. Ha un [illegible] che sembrerebbe più adatto [illegible] una [illegible] effervescente, una specie [illegible] fruttino, di trottolino. Invece Brio è una specie [illegible] quercia [illegible] alto fusto che svetta in difesa [illegible] [illegible] anche in attacco sempre più spesso. Generalmente, gli alti difettano di coordinamento e di rapidità di movimento, di cambiamenti [illegible] direzione.

Probabilmente Brio per molto tempo [illegible] cercato di modificare la sua natura longilinea, chissà che non abbia [illegible] anche [illegible] via della danza classica per ingentilire le sue movenze, per farsi più duttile. [illegible] [illegible] un certo punto [illegible] avere avuto una ribellione atletica. Diamine, possibile che non [illegible] debba sfruttare questo dono [illegible] [illegible] [illegible] quasi due metri [illegible] statura? E [illegible] si [illegible] [illegible] a fare il pivot, come nel [illegible]. Chissà che a volte non abbia prima pensato di passare alla pallacanestro.

Ha adattato al calcio un principio dei [illegible] [illegible] il pendolare [illegible] suo canestro... pardon, [illegible] sua rete [illegible] quella degli avversari. E [illegible] di afferrare con la [illegible] testa a quota nuvole tutti i rimbalzi, tutti i palloni che può. Come la maggior parte dei giganti è buono e sensibile d'animo.

Ma oltre [illegible] sensibile, [illegible] suo animo dev'essere molto forte, come dimostrò nel recuperare dopo il brutto incidente che un paio d'anni fa sembrava addirittura chiudergli la [illegible]. A Roma ha potuto fare parecchio [illegible] la sua testa altissima. [illegible] la Juventus gli può fare un piccolo monumento. Naturalmente, [illegible] equestre. Se lo metti anche su un cavallo, a che altezza arrivi?

Paolo [illegible]

Dopo [illegible] [illegible] il campionato ricomincia. E, [illegible] possibile, [illegible] ancora più interesse. A settembre si parlava di torneo già [illegible] in partenza [illegible] strapotere [illegible] Juventus di Bo[illegible] [illegible] Platini, invece non è [illegible] niente [illegible] tutto [illegible] [illegible] assieme a un'entusiasmante rincorsa dei bianconeri [illegible] confronti [illegible] [illegible] [illegible], [illegible] [illegible] squadra ormai collaudata, aveva [illegible] il largo [illegible] lunghi mesi invernali.

[illegible] Juve ha vinto contro [illegible] Villa mentre [illegible] [illegible] veni[illegible] [illegible] [illegible] Benfica, [illegible] ha espugnato un Olimpico fin qui inattaccabile, domenica prossima riceve l'Avellino [illegible] I giallorossi dovranno [illegible] a [illegible] quel [illegible] che si è permesso [illegible] sconfiggere l'Inter a [illegible] Siro. C'è di [illegible] [illegible] saltare i nervi e, [illegible] questo punto, i [illegible] punti di vantaggio (che appena [illegible] [illegible] [illegible] erano sei) [illegible] [illegible] poi così tanti. [illegible] foto: l'[illegible] [illegible] Brio [illegible] di Bettega.

Anche l'[illegible] Torino», quella che [illegible] granata, [illegible] [illegible] [illegible] [illegible] Zaccarelli e compagni, dopo [illegible] [illegible] [illegible] gol [illegible] Cagliari, hanno reagito [illegible] veri campioni [illegible] do gli [illegible] [illegible] [illegible] gol e [illegible] finalmente in [illegible] il [illegible]... splendore quel Tomsi (nella foto: il primo gol) [illegible] molti considerano il più importante acquisto della [illegible] campagna estiva.

[illegible] In Coppa [illegible]via, [illegible] venuto da Barazzutti (nella foto [illegible] alto) il punto decisivo [illegible] consente [illegible] passare il turno, [illegible] adesso [illegible] [illegible] l'Argentina che ha eliminato [illegible] [illegible] che gli Usa.

La classifica

SQUADRE	PUNTI	PARTITE G.	In casa V.	N.	P.	Fuori casa V.	[illegible]	P.	RETI F.	P.	Differenza reti	Media inglese
Roma	31	22	1[illegible]	0	1	2	7	2	35	16	+16	— 2
Juventus	28	22	8	3	0	2	5	4	30	16	+14	— 5
Verona	27	22	5	5	1	4	4	3	28	23	+ 6	— 6
Fiorentina	25	22	7	3	2	2	4	4	29	19	+10	— 9
Inter	25	22	4	4	3	3	7	1	27	18	+ 9	— 8
Torino	25	22	5	5	1	2	6	3	23	15	+ 8	— 8
Udinese	23	22	1	10	0	3	5	3	18	21	— 3	—10
Sampdoria	22	22	4	6	1	2	4	5	18	21	— 3	—11
Genoa	21	22	4	4	3	1	7	3	23	25	— 2	—12
Avellino	20	22	5	5	1	0	5	6	20	25	— 5	—13
Pisa	19	22	5	3	2	1	4	7	22	24	— 2	—13
Ascoli	19	22	6	4	1	0	3	8	24	27	— 3	—14
Cagliari	19	22	4	5	2	0	6	5	17	25	— 8	—14
Cesena	18	22	2	6	1	1	4	6	16	23	— 7	—15
Napoli	17	22	2	6	3	1	[illegible]	5	16	26	—10	—16
Catanzaro	13	22	2	7	2	0	[illegible]	9	16	36	—20	—20

Marcatori

11 reti: Penzo (Verona).
10 reti: Altobelli (Inter, 2 rig.).
9 reti: Antognoni (Fiorentina, 6 rig.).
8 reti: Pruzzo (Roma, 2 rig.); Selvaggi (Torino).
7 reti: Berggreen (Pisa); Platini (Juventus).
6 [illegible]: Borghi (Torino); Piras (Cagliari, 1 rig.); Schachner (Cesena); Scanziani (Sampdoria); Antonelli (Genoa); [illegible] (Verona).

Schedina

DOMENICA 13 [illegible]
Ascoli-Inter (ind. 0-2)
Cagliari-Fiorentina (1-3)
Cesena-Sampdoria (0-0)
Genoa-Catanzaro (2-2)
Juventus-Avellino (1-1)
Napoli-Torino (1-1)
Pisa-Roma (1-3)
Verona-Udinese (0-0)
Lazio-Bologna (1-2)
Milan-Monza (4-1)
Palermo-Como (1-1)
Padova-Carrarese (0-1)
Pescara-Campania (0-2)

Spettatori e incassi

Partita	[illegible]	Incasso	Abbonati
Avellino-Napoli	20.199	[illegible]	[illegible]
Catanzaro-Verona	[illegible]	20.516.000	[illegible]
Fiorentina-Cesena	[illegible]	153.500.000	23.701
Inter-Pisa	26.851	[illegible]	[illegible]
Roma-Juventus	51.765	[illegible]	[illegible]
Sampdoria-Ascoli	19[illegible]	122.138.000	12.291
Torino-Cagliari	[illegible]	92.469.000	[illegible]
Udinese-Genoa	[illegible]	[illegible]	[illegible]
Totali	168.281	[illegible]	110.129

Totocalcio

Concorso 28

[illegible]	Avellino-Napoli	0-0
1	Catanzaro-Verona	2-1
1	Fiorentina-Cesena	4-0
[illegible]	Inter-Pisa	0-1
[illegible]	Roma-Juventus	1-2
[illegible]	Sampdoria-Ascoli	1-1
1	Torino-Cagliari	3-2
x	Udinese-Genoa	1-1
2	Bari-Milan	1-4
1	Bologna-Perugia	3-1
2	Cremonese-Lazio	0-1
[illegible]	Reggina-Pescara	0-0
[illegible]	Spezia-Savona	0-0

[illegible] premi [illegible]
Lire 15.615.350.750

Totip

Concorso 10

1ª	—	non valida
	—	non valida
2ª	[illegible]	1
	ZIRBEL	[illegible]
3ª	ARTEGNA	1
	ENTONSE	2
4ª	DAL SOLE	1
	MARCOVALDO	x
5ª	RUTONE	[illegible]
	[illegible]	1
[illegible]ª	[illegible]	[illegible]
	BLUE JEANS	1

Ai [illegible] «10» L. 4.300.000

Molto brave le torinesi, con una grande Menken

Accorsi con orgoglio ma la spunta la Kika

E' mancato proprio solo un pizzico [redacted] fortuna alle giovani cestiste dell'Accorsi per compiere l'ennesimo miracolo [redacted] questa «strampalata» stagione. [redacted] Kika Perugia ha dovuto aspetta[redacted] il fischio della sirena per essere sicura e sperare ancora di proseguire la marcia verso i *playoff*. Evidentemente [redacted] perugine non si aspettavano nemmeno lontanamente di dover affrontare [redacted] formazione così caparbia e decisa [redacted] [redacted] moliare mai la presa. Alla fine l'ha spuntata la Kika, ma di stretta misura [redacted] con un grande batticuore: [redacted] il risultato finale.

Una bellissima partita giocata a viso aperto da [redacted] trambe le formazioni e con l'Accorsi disperatamente attaccata al risultato: le giovani torinesi hanno gio[redacted] con il cuore, con la testa e [redacted] tutto l'agonismo [redacted] la rabbia che [redacted] [redacted] disposizione. La panchina ridotta [redacted] nove presenze, Gaudenzio, Pizzimenti [redacted] Gamba in campo [redacted] dispetto [redacted] infortuni [redacted] influenze [redacted] [redacted]

L'AMERICANA CAROL [redacted]

Menken assolutamente incontenibile (42 punti), pronta e sicura su ogni intervento, non sono però serviti a far arrivare i «due punti» indispensabili per sperare ancora in un clamoroso miracolo.

«*Era da quindici giorni che non le vedevo giocare* — è stato il primo commento di *patron* Accorsi — *e mi* [redacted] *parso che abbiamo* [redacted] *migliorato. L'intesa* [redacted] *l'americana sta diventando perfetta e poi queste ragazze giocano con il cuore e questa è una cosa che non si può fare a meno di considerare. Non mi sentirei* [redacted] *fare un rimprovero* [redacted] *queste splendide ragazze neanche* [redacted] *mi fossero costate* [redacted] *miliardo. L'unico rammarico che posso avere è che se forse avessimo cominciato il campionato solo* [redacted] *loro, evitando tutte quelle polemiche che* [redacted] *sorte man mano, ho sempre più l'impressione che ci* [redacted] *salvati* [redacted] *tanti affanni*».

Anche Borlengo, nonostante la sconfitta, è apparso sereno: «*Ad* [redacted] *partita così è proprio solo mancata la vittoria, più* [redacted] *così* [redacted] *potevo chiedere* [redacted] *pretendere. E' stato un incontro giocato a ritmi elevatissimi, dopo il primo tempo ho temuto che le mie ragazze scoppiassero, invece hanno tenuto duro fino alla fine, dando prova di possedere ormai* [redacted] *notevole maturità*».

Patrizia [redacted]

Pallavolo: sconfitto il Sanastrex (3 a 1)

Exploit del Cus Torino la serie A2 si avvicina

E' stata la grande giornata del Cus Torino. Le ragazze [redacted] *De Luca hanno mantenuto la loro imbattibilità in questo campionato di serie B anche nell'occasione più importante. Contro il Sanastrex Genova, dominatore incontrastato del girone ligure-emiliano nella prima fase, partito in quarta anche nella poule finale,* [redacted] *torinesi si giocavano* [redacted] *grossa fetta* [redacted] *A2: un impegno atteso dall'inizio della stagione, diventato col passare del tempo sempre più importante visto l'imperioso incedere delle due «big» e la* [redacted] *resistenza offerta dalle altre contendenti.*

Cus [redacted] *Sanastrex non hanno tradito le atte*[redacted] *ed hanno* [redacted] *vita ad* [redacted] *incontro vibrante, emozionantissimo nei primi due giochi terminati ai vantaggi dopo incredibili alternanze* [redacted] *punteggio, a* [redacted] *anche assai ben giocato. Il Cus Torino* [redacted] *indubbiamente* [redacted] *ritato il 3-1 finale nella seconda fase della gara, quando muri e battute hanno raggiunto livelli* [redacted] *efficacia veramente eccezionali.*

«Abbiamo giocato una partita quasi perfetta — *afferma De Luca, comprensibilmente euforico* — tutte le mie [redacted] sono da encomiare per questa prestazione che ci proietta, [redacted] il [redacted] di dirio, verso la A2. Abbiamo sofferto nei primi due parziali soprattutto per lo strapotere offensivo della statunitense Brassey che ci bucava da tutte le parti. Poi ho cambiato la rotazione [redacted] [redacted] formazione di partenza per bloccare con [redacted] muro valido la straniera delle genovesi e [redacted] quel momento la partita ha avuto poca storia».

[redacted] *prestigioso successo* [redacted] *torinesi ha risollevato un po' le sorti del* volley *piemontese che anche nella prima giornata agonistica di marzo ha fatto registrare i soliti contrastanti risultati delle sue squadre di B e C1.*

In campo maschile tutto come prima nella poule promozione [redacted] [redacted] [redacted] *Vittorio Veneto Milano ed All Leasing Mondovì* [redacted] *continuano il loro duello a distanza vincendo in trasferta per 3-0, mentre in poule salvezza sono crollate le speranze dello Sme Vercelli che dopo la sconfitta al quinto set subita a Modena si* [redacted] *rassegnato alla C1.*

Spera ancora invece il S. Anna S. Mauro, tornato in corsa per la promozione in serie B dopo il nettissimo successo esterno di Caronno (3-0) [redacted] *vendica la batosta subita all'andata contro pronostico dai lombardi.*

Brutte notizie arrivano dai gironi retrocessione della [redacted] *femminile* [redacted] *della C1 maschile: le ragazze* [redacted] *Cometto Cuneo hanno perso* [redacted] *casa dal Gifra Vigevano (0-3) chiudendo così l'andata in ultima posizione senza grosse possibilità di risalita mentre* [redacted] *ragazzi dell'Herno Borgomanero* [redacted] *Varese hanno subito la seconda sconfitta della poule e sono stati riagganciati dal pericoloso drappello delle lombarde, che sembrano avere tutte le intenzioni di rimettere in discussione* [redacted] *salvezza.*

Situazione confusissima, infine, in C1 femminile con ben quattro squadre che girano la boa di metà campionato al comando (l'unica piemontese [redacted] *l'Aurora Venaria rilanciata* [redacted] *3-0 ottenuto* [redacted] *danni dell'Ivrea) e la Sa.Fa* [redacted] *finalmente si è svegliata conquistando i primi due punti proprio ai danni dell'ex capolista solitaria Maurina Imperia, letteralmente distrutta in meno di un'ora.*

Roberto Condio

Una studentessa di medicina la più brava con il fioretto

Dal cappello a cilindro di questa sorprendente edizione del Trofeo «Cassa [redacted] Risparmio» [redacted] Cristiana Weber, [redacted] bionda tedesca di 21 anni, studentessa in medicina a Francoforte. [redacted] termine di [redacted] finale che per alcuni duelli avvincenti ha entusiasmato [redacted] pubblico che gremiva la tribuna [redacted] Club Scherma torinese [redacted] Villa Glicini.

Scavalcati gli ostacoli della [redacted] Oros [redacted] della polacca Rachel, sbarazzatasi a [redacted] volta dell'ungherese Georffy, [redacted] è imposta, grazie soprattutto al [redacted] attacco sfrecciante, all'ultima esponente dell'Est la pedagoga sportiva Voscyakina, del quartetto [redacted] Mosca che venerdì aveva conquista[redacted] la Coppa Europa debellando la resistenza delle [redacted] di Satu Mare.

[redacted] la robusta sovietica spendeva in pedana gli ultimi spiccioli di energia rimastale dopo [redacted] strenua battaglia con la ricciuta francesina Modai[redacted] (iridata juniores), [redacted] seguito dell'agevole [redacted] nei quarti [redacted] finale sulla [redacted] spenta rivelazione [redacted] Lucia Traversa [redacted] soli [redacted] anni, l'ultima speranza per i nostri colori.

[redacted] livello tecnico non eccezionale ha fatto riscontro la carica agonistica delle contendenti che [redacted] [redacted] battute come gatte selvagge [redacted] agguantare il traguardo agognato. Prima della finale si era verificata [redacted] sensazionale rivoluzione di valori, [redacted] tre teste coronate cadute nel paniere dell'eliminazione diretta [redacted] relativi recuperi: l'iridata sovietica Giljazova; la detentrice della Coppa [redacted] Mondo e del Trofeo [redacted] tedesca Hanisch; la nostra portacolori [redacted] grande favorita Dorina Vaccaroni (25ª), in testa alla classifica generale dopo le [redacted] precedenti prove di Budapest (5ª) e [redacted] Goeppingen (1ª), ora scavalcata di stretta misura dalla Weber.

La ventenne veneziana, a nervi troppo scoperti, forse per il can-can sollevato da [redacted] sua inopportuna intervista (con minaccia [redacted] trasferirsi addirittura in Francia [redacted] contrasti con la Federazione), ha affrontato senza l'abituale sicurezza la tenace polacca Brea. Battuta di misura (8-7), perdeva in parte la [redacted] trazione e subiva [redacted] medesi[redacted] sorte con la francese Brouquier, scagliandosi invano contro l'arbitro sovietico. Ritrovata calma [redacted] umiltà avrà modo di rifarsi.

Delle [redacted] componenti la squadra che si era fregiata dell'oro mondiale a Roma, assente [redacted] Sparaciari, caduta [redacted] terzo [redacted] la Mochi, sfortu[redacted] [redacted] Cicconetti (14ª). Spedita ai recuperi da un'altra transalpina (G. Meygret) [redacted] scatenava all'arrembaggio [redacted] risalire la corrente, ma proprio la Brouquier la bloc[redacted] (8-7) con [redacted] paio di stoccate quanto meno discutibili. Usciva [redacted] di scena la senese [redacted] per mano della Gilja[redacted] e della Bégard (ancora una francese!), mentre [redacted] reclùta [redacted] Gandolfi — sfiorato il successo [redacted] la Oros — veniva doppiata dalla quotata tedesca Bischoff.

Veniva vendicata dalla Traversa che, imbaldanzita, travolgeva di slancio la sovietica Lapiškaja.

Carlo Filogamo

DORINA VACCARONI

Sci, tra i giovani qualche realtà

[redacted] D'OULX — *La se*[redacted] *edizione del «Trofeo Crt»* [redacted] *sci alpino — appena conclusa — abbinata ai Campionati zonali juvenes, categorie ragazzi ed allievi, ha designato gli atleti prescelti per i Campionati italiani della categoria, in programma* [redacted] *Sansicario l'ultima settimana* [redacted] [redacted]

Classifiche alla mano, ne parliamo [redacted] *Tonino Ferrero, responsabile zonale* [redacted] *squadra di sci alpino, per registrare alcune impressioni sul*[redacted] *prestazioni degli atleti in gara.*

«Le indicazioni scaturite dai risultati nelle tre specialità — *commenta Ferrero* — sono più [redacted] confortanti: nella categoria ragazzi, grandi prove [redacted] [redacted] fornite da Gian Franco Martin, dello Sci club Sestriere, e da Alberto Senigagliesi, del Melezet. Il primo, al secondo posto nello speciale, si [redacted] aggiudicato il successo nelle altre due specialità, mentre Senigagliesi, vittorioso nello speciale, ha conquistato un piazzamento d'onore nella discesa».

«Tra [redacted] ragazze — *continua Ferrero* — ancora [redacted] volta Roberta Serra, dello [redacted] club Sansicario, ha confermato le [redacted] buone doti tecniche: dopo un secondo posto nella disce[redacted] è riuscita ad imporsi sia [redacted] speciale sia [redacted] gigante. Tra le allieve, Cecilia Lucco sempre [redacted] Sansicario e Sandra Milone dell'Agonistica [redacted] sono divise equamente la posta in pallo: alla prima la di[redacted] ed il gigante, alla seconda lo speciale e la combinata. Solo negli allievi [redacted] si [redacted] avute precise conferme: l'atleta più completo, [redacted] que, si [redacted] rivelato Fabrizio Ramella, Sci club Pietro Micca, primo nella combinata».

A titolo di bilancio si è avuta, quindi, la conferma dei «favoriti», [redacted] *in più l'inserimento positivo di alcuni giovani elementi. Segno che il lavoro svolto* [redacted] *Comitato,* [redacted] *collaborazione con gli Sci club per la costruzione di* [redacted] *squadra zonale a livello competitivo, è andato ben al di là delle aspettative: se in* [redacted] *primo momento si* [redacted] *parlato di «periodo* [redacted] *transizione» prima* [redacted] *registrare* [redacted] *primi frutti, dati* [redacted] *classifiche fanno ben sperare già in questa edizione* [redacted] *campionati italiani. L'obiettivo è di ripetere i successi ottenuti da Zunino e compagni l'anno* [redacted] *Alle prove tricolori* [redacted] *Sansicario prenderanno parte* [redacted] *elementi maschili e* [redacted] *femminili, in rappresentanza delle due categorie.*

p. l. g.

Le Lancia di Barbero e Celesia vincono la dodicesima edizione del «Rally Team»

CHIERI — La luna ed i falò: così [redacted] è presentato ai migliaia di occhi attenti lo scenario notturno [redacted] dodicesima [redacted] del Rally Team '971, [redacted] «bricchi» avari [redacted] collina chierese sino ai vigneti frizzanti dell'Alto Monferrato. Certo, un clima prettamente primaverile ha fatto da cornice, con la luna [redacted], appena nascosta [redacted] i filari precisi [redacted] incolonnati e i fuocherelli [redacted] qua e là per protenderci le mani [redacted] un passaggio d'una macchina [redacted] quella successiva.

E' il rincorrersi nottambulo di ragazzi, che [redacted] sono certamente degli «dei» e neppure degli «svitati». Ragazzi piuttosto appassionati. La campagna è illuminata [redacted] [redacted] [redacted] [redacted] [redacted] fari allo [redacted] [redacted] è uno spettacolo, ogni anno più rinnovato, soprattutto organizzativamente, per le perso[redacted] che s'accavallano cercando [redacted] [redacted] cordone lungo i tratti più spericolati. C'è addirittura chi, [redacted] [redacted] una postazione decente sulla Panoramica, che [redacted] Pino conduce a Superga, [redacted] trascorso il pomeriggio a farne [redacted] guardia.

Intanto [redacted] sei ore [redacted] ritardo si muove tutta [redacted] macchina organizzativa: la concomitanza pomeridiana con la Milano-Torino di ciclismo ha costretto il prefetto a rimandare i permessi. Per una notte impazzano quasi in duecento, per 390 chilometri, di [redacted] 110 di prove speciali. Qualche pilota prima [redacted] partire non sa bene [redacted] dovrà fare. Alla gara d'apertura della stagione, ogni anno, ci pro[redacted] [redacted] molti, sognando [redacted] [redacted] macchina ufficiale, degli «sponsor» [redacted] disposti [redacted] tutto ciò che viene [redacted] conseguenza.

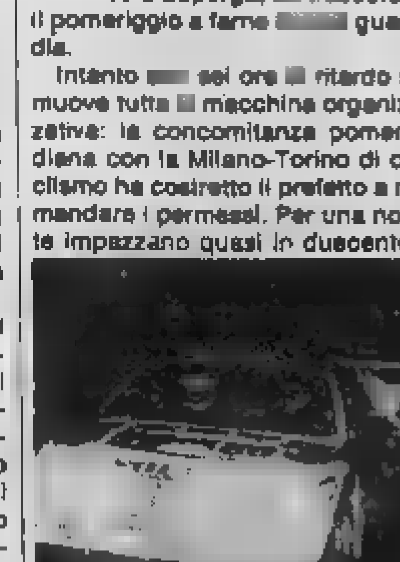

Vincono i favoriti e non potreb[redacted] essere altrimenti. Le due Lancia Rally [redacted] Barbero e [redacted] raccolgono il successo, rispetti[redacted] prima e seconda, accaparrando così i primi punti di questo campionato regionale, giunto al [redacted] quarto [redacted] [redacted] ... La classifica non sgomenta, anche se qualche [redacted] è costretto al ritiro. De Paoli [redacted] proprio uno di questi, nonostante le previsioni [redacted] vigilia: la pompa di iniezione della sua nuova 131 Abarth lo tradisce, dopo metà percorso, quando [redacted] quarto [redacted] classifica. Stessa sorte tocca a Tony [redacted] che strappa [redacted] semiasse al 127 Lavazza. Ma l'ex campione europeo non fa ovviamente una grinza: «Il rally [redacted] [redacted] soprattutto d'imprevisti. [redacted] poi, [redacted] ho [redacted] evidentemente per vincere; piuttosto perché mi ci hanno trascinato degli amici».

Forse [redacted] rammaricarsi più [redacted] dovuto [redacted] il favorito numero uno, [redacted]ini, te[redacted] assoluto, il cui tempo finale è identico a quello del valdostano Celesia. «Per un pelo [redacted] facevo il secondo; Celesia è stato più bravo di [redacted] nella prima prova speciale. E' una questione di regolamento».

In [redacted] [redacted] sarebbe bastato appena un secondo per scavalcare [redacted] [redacted] Lancia. [redacted] la [redacted] Porsche — ce lo assicura lui [redacted] — [redacted] già pronta per una [redacted] battaglia. Ovviamente fra due settimane al Rally [redacted] Brichet, [redacted] conda prova di campionato.

Piero Abrate

La Sampdoria in vacanza non basta Trevor Francis

DAL NOSTRO INVIATO SPECIALE

GENOVA — Trevor Francis non può bastare, quando la squadra prende una vacanza. L'attesissimo centravanti inglese è rimasto ancora all'asciutto, ma non si può dar colpa a lui se la Sampdoria ha mancato il traguardo della vittoria casalinga contro l'Ascoli. L'attaccante britannico si è impegnato a fondo, ha colpito di testa una traversa su esatto cross di Brady, ma la collaborazione spontanea tra i due calciatori anglosassoni non è stata che episodio in una giornata in cui i blucerchiati hanno giocato a tante cose ma non certamente al calcio collettivo.

Era una partita delicata perché l'Ascoli (e lo aveva già dimostrato qualche domenica fa contro il Genoa) è maestro nel bloccare il gioco alla sorgente, a metà campo, nel praticare un «non gioco» che è differente dal catenaccio soltanto perché si sviluppa una ventina di metri più avanti. Le intenzioni dei marchigiani erano appunto queste: fare cerniera a metà campo, inaridire le sorgenti del gioco sampdoriano soprattutto bloccando Brady e Casagrande, sperare che in qualche modo la situazione potesse svilupparsi in modo da favorire l'obiettivo-pareggio.

Il rigore messo a segno da Brady al 37' del primo tempo, per un atterramento di Carotti ai danni di Bellotto, avrebbe potuto mandare a carte quarantotto i piani dell'Ascoli se la Sampdoria fosse stata in grado di mantenere il controllo del gioco. Purtroppo, all'evidente impegno di Trevor Francis ed alla diligente applicazione di Liam Brady nel ruolo di regista (purtroppo i ritmi tali da consentire sovente agli avversari di annullare la sorpresa) non ha fatto riscontro una giornata altrettanto positiva da parte degli altri centrocampisti blucerchiati. Casagrande soprattutto, ma in misura minore Scanziani e Bellotto, hanno sbagliato partita, dimostrandosi incapaci di incrementare il ritmo del gioco quando l'Ascoli, sotto di un gol, avrebbe potuto essere infilato in contropiede, e di opporre una valida barriera nella ripresa quando la squadra di Mazzone, capita l'antifona, si è gettata sotto alla ricerca di un pareggio tutt'altro che impossibile.

Ulivieri è giustamente arrabbiato: «*Dovevamo chiudere la partita nel primo tempo, le occasioni per riuscirci non ci sono mancate. Nella ripresa abbiamo subito il gioco degli avversari ed è naturale che beccassimo il pareggio. Il risultato mi piace, purtroppo corrisponde all'andamento della partita. L'ingresso in campo di Zanone corrispondeva a particolari esigenze, cioè alla possibilità di tenere la palla, ma anche questo è bastato*».

Il fatto che Ulivieri abbia ritenuto di chiamare in campo, a risultato non acquisito, un elemento instabile e fragile come Zanone, indica — al di là dei giudizi di merito che il tecnico non ha voluto emettere — quanto lo abbia deluso il «golden boy» Mancini, che in tutto il primo tempo non era riuscito una sola volta a sottrarsi alla guardia di Anzivino.

In conclusione, una giornata storta per la Sampdoria anche agli effetti della classifica, questo mancato successo sull'Ascoli non vuol dire molto. Dopo i sogni dell'inizio del campionato, in fondo ai blucerchiati basta essere sempre davanti al Genoa. Ma se l'attacco dei miliardi non si sveglia, un punto di vantaggio sui «cugini» può anche essere troppo poco...

Gianni Pignata

Genoa-grinta buon pareggio con l'Udinese

DAL NOSTRO INVIATO SPECIALE

UDINE — *Gigi Simoni ha finalmente la faccia distesa. Sabato, nel ritiro di Tricesimo, non sapeva proprio nascondere i timori per questa terribile trasferta friulana, resa ancora più complicata dall'assenza contemporanea dei due stranieri Peters e Vandereycken e nonché di Jachini e Antonelli.* «Ma non siamo una squadra rassegnata in partenza — *affermava quasi per farsi forza da solo* —, vedrete che ci batteremo e sapremo cavarcela».

Non è stato torto: il suo Genoa con le stampelle non ha affatto sfigurato di fronte a un'Udinese arrabbiata al punto giusto, ed ha portato a casa un preziosissimo punto per la sua sgangherata classifica. Non ha fatto le barricate, riuscendo senza tattiche rinunciatarie a bloccare i friulani.

A fatte Simoni, è un uomo moderatamente soddisfatto. Il suo Genoa «senza piedi buoni» *è riuscito a la grinta e l'abnegazione suoi tanti lottatori a uscire indenne dallo stadio «Friuli». Gigi* ha dubbi: «La vittoria sarebbe stata un furto, diciamolo chiaro e quasi ho tirato un sospiro di sollievo dopo l'uno a uno. Scherzi a parte, avete visto tutti cosa sia il Genoa senza i suoi uomini base. Nulla da eccepire sul piano della grinta, ma dopo aver spezzato gli attacchi degli avversari, non riuscivamo mai a impostare uno straccio di contropiede, non sapevamo a renderci la nostra volta pericolosi».

Disamina chiarissima. Il Genoa non ha fatto mai le barricate, ma non ha neppure impostato azioni di rimessa degne di tale nome. Il gol è venuto su contropiede lentissimo ed è frutto oltre che della bravura di Briaschi anche della sbadataggine della difesa friulana, che ha permesso all'ala rossoblù di aggiustarsi la palla, di voltarsi e di battere in gol.

Prosegue Simoni: «Il nostro gol esplifica perfettamente la nostra mentalità. Azioni lente, mai contropiedi rapidi, e questo sempre per il motivo solito, la mancanza di giocatori tecnici. Ma non sottilizziamo: ci siamo salvati anche questa volta e dopo il punto preso a Cagliari siamo sulla buona strada».

Al tecnico rossoblù va anche il merito di aver azzeccato in pieno tutte le marcature. Gentile ha imbrigliato come meglio non avrebbe potuto Virdis e anche il centrocampo tutto ha funzionato a meraviglia, con Corti a sfiancarsi su Miano fino a ridurre a minimi termini la pericolosità. A vantaggio del Genoa c'è da considerare anche la scarsa forza penetrativa dell'Udinese, che crea tanto gioco con Causio e Surjak, ma non trova in attacco stoccatori efficaci. Virdis è chiaramente fuori forma, stenta a recuperare dopo il grave infortunio.

Ora il Genoa ricomincia da quota 21. Simoni non si sente però per nulla tranquillo dopo gli exploit di Ascoli e Pisa e chiede ulteriori sforzi ai suoi: «Ventisei punti per salvarsi non basteranno più. La quota salvezza sale a 27 e noi dobbiamo arrivarci tenendo a bada una concorrenza agguerritissima».

Fabio Vergnano

IL RIGORE DI

HOLDING DEL MOBILE
RISPARMIOSO
CORSO TRAPANI 11 - TORINO
Per cambio gestione
SCONTI FORTISSIMI
30% - 40% - 50%
REALI
in ottone
pelle 1.380.000
MILLE ALTRE OCCASIONI
Torino

INFORMITALIA
ISTITUTO NAZIONALE INFORMAZIONI
CONTROLLI - INDAGINI - INFEDELTA' - ESITO ASSICURATO
Corso Vittorio Emanuele 107 - Tel. 511.024-538.682 - Torino

Quel qualcosa in più che aspettavi dalla Panda

Panda 30 Super arriva dopo il successo della Panda 45 Super lanciata lo scorso settembre.
Panda è nata e si è affermata come "auto in libertà": libertà di andare dove e come si vuole, senza problemi di spazio, di consumo, di manutenzione. Panda li ha risolti tutti con le sue soluzioni intelligenti e anticonformiste.

A questa inconfondibile personalità, il nuovo allestimento Super aggiunge molte cose:

* il moderno restyling del frontale che allinea Panda Super a tutta la più recente produzione Fiat;
* la nuova soluzione di verniciatura che abbracciando anche la parte inferiore delle fiancate fa risultare Panda Super ancora più grande e "importante";

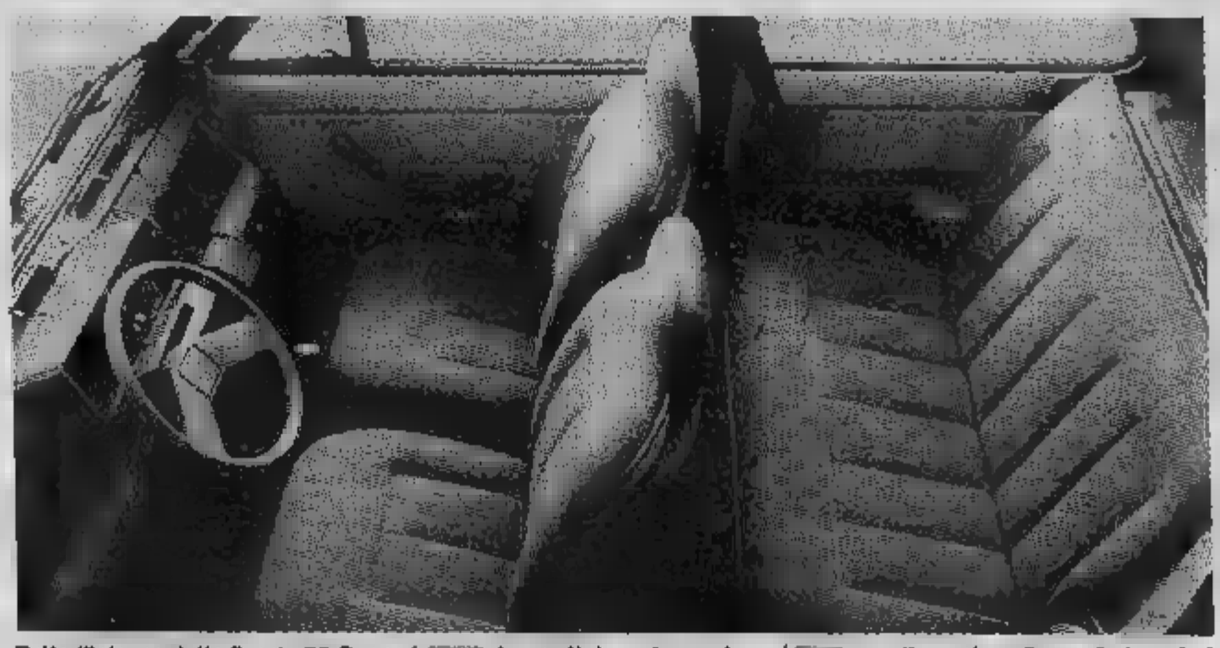

Tutto l'interno della Panda 30 Super è riprogettato e rinnovato per una dimensione "super" al confort ed al piacere di guida. I sedili: hanno un confortevole cuscino che si sovrappone alla struttura abbracciando integralmente schienale e sedile. Nuovi gli appoggiatesta anteriori. Rivestimento in morbido tessuto. Isolamento integrale: tutte le superfici interne sono rivestite, protette e insonorizzate. E inoltre: nuovo specchio retrovisore esterno, nuovo specchio retrovisore interno in posizione antiabbagliante, nuova aletta parasole destra con specchietto di cortesia.

* l'interno completamente nuovo che sorprende subito per ricchezza di dotazioni, di finiture, per livello di confort e silenziosità;
* l'interessante abbinamento, in Panda 30 Super, di un allestimento così ricco con la motorizzazione di 650 cc. che realizza oggi il massimo dell'economia d'esercizio.

Panda 30 Super arriva quindi a completare una gamma dove ognuno può scegliere la sua "auto in libertà" senza dover fare alcuna rinuncia.

Panda ora in 4 versioni

Panda 30 e Panda 30 Super: motore di 650 cc. - potenza 30 CV - velocità max. 115 km/h.

Panda 45 e Panda 45 Super: motore di 900 cc. - potenza 45 CV - velocità max. circa 140 km/h.

FIAT

Acquistando una Fiat avete anche l'iscrizione all'ACI per un anno compresa nel prezzo. Presso tutta l'Organizzazione di vendita Fiat.

3

Toro in forma, l'Uefa s'avvicina

TORINO - Pagelle

	STAMPA SERA	Tuttosport	La Gazzetta dello Sport	Corriere dello Sport
TERRANEO	6,5	6,5	7	6
VAN DE KORPUT	6,5	6	7	6
(CORRADINI)	s. v.	s. v.	6	s. v.
BERUATTO	7	6	6,5	6
ZACCARELLI	7	7	7	6
[illegible]	6,5	7	6,5	7
GALBIATI	6	7	6,5	6
TORRISI	7,5	7	8	7,5
DOSSENA	7	7	7	6,5
SELVAGGI	7	6,5	6,5	6
BERTONERI	7	6	6,5	6
(ROSSI)	s. v.	s. v.	s. v.	s. v.
BORGHI	6	6,5	6	5,5
[illegible] BENEDETTI	5	4	6	6,5

Bersellini ha forti rincalzi: bravo Bertoneri al posto di Hernandez

Con Patricio Hernandez appiedato [illegible] squalifica, il Torino ha riscoperto Dante Bertoneri. Militare (compirà [illegible] anni [illegible] 10 agosto prossimo) [illegible] giovane toscano, che tanta parte aveva avuto la scorsa stagione nell'operazione-salvezza, ieri [illegible] dimostrato di essere una valida alternativa all'argentino. Utilizzato [illegible] rifinitore, ruolo che predilige, Bertoneri ha dato [illegible] «la» alla rimonta del granata che, dopo [illegible] di quattro minuti, erano sotto [illegible] un gol segnato da Alberto Marchetti, un ex juventino.

E' [illegible] Bertoneri [illegible] mettere in azione sulla destra Van de Korput, il cui cross ha trovato Selvaggi pronto a insaccare di testa. Il classico gol dell'«ex». Ed è partito dal piede di Bertoneri lo splendido traversone che Torrisi, [illegible] volo, ha [illegible] ventato [illegible] bersaglio, ottenendo il 3-1 e la seconda segnatura personale. La forza

BERTONERI [illegible]

di una squadra sta anche nei ricambi e Bersellini, oltre [illegible] Bertoneri, dispone di rincalzi che non tradiscono la sua fiducia, come Corradini ed Ezio Rossi, come Salvadori.

Ma se ieri il Torino ha fornito [illegible] gioco spumeggiante per tutto il primo tempo (nella ripresa s'è un po' deconcentrato [illegible] dopo il rigore trasformato da Piras, ha dovuto soffrire) [illegible] grazie alla condizione generale dei granata. Già [illegible] con l'Inter avevano dimostrato [illegible] in salute disputando [illegible] grande partita. A Marassi, con la Sampdoria, non s'erano ripetuti, [illegible] ieri hanno dato spettacolo per un tempo. Soprattutto Torrisi, e non solo per [illegible] «doppietta». Il calabrese, [illegible] esploso ad Ascoli, sta rendendo al massimo dopo le difficoltà che ha dovuto superare [illegible] tanto per ambientarsi nella nuova squadra quanto per ritrovare la forma perduta per il serio infortunio riportato all'inizio di stagione.

Se Torrisi vivacizza e finalizza il gioco, la spinta di Beruatto e Van [illegible] Korput [illegible] determinante, perché consente [illegible] sfruttare [illegible] meglio [illegible] fasce laterali, ai centrocampisti [illegible] rifiatare [illegible] assicura i cross [illegible] fondo campo che [illegible] preziosissimi. Con gente che [illegible] smarca a tempo, è più facile per Dossena e Zaccarelli [illegible] le redini del centrocampo. Dossena si [illegible] in spazi più ampi, Zaccarelli non deve sfiancarsi e può impostare con lucidità. [illegible] [illegible] squadra non resta troppo sbilanciata anche se ieri ha «dormito» sul primo gol di Marchetti.

[illegible] stato l'unico [illegible] della prima frazione. Galbiati non s'è opposto con la necessaria decisione all'avversario, che ha potuto bruciare Terraneo con [illegible] [illegible] di sinistro. Ma s'è capito subito che il Torino avrebbe rimontato. Senza perdere la calma, i granata hanno [illegible] sunto il comando delle operazioni, centrando tre volte il bersaglio in 13 minuti. Una doppia traversa di Selvaggi e altre occasioni avrebbero potuto trasformare in «goleada» il primo tempo.

Invece, un certa rilassatezza (da appagamento) [illegible] il 3-2 su penalty, giustamente accordato per fallo [illegible] Van de Korput su Uribe, hanno rianimato il Cagliari costringendo il Torino [illegible] lottare fino alla fine. Terraneo ha effettuato [illegible] palo [illegible] belle parate, [illegible] Selvaggi e Bertoneri hanno mancato il poker di [illegible] soffio, legittimando la superiorità dei granata ed [illegible] successo che consente [illegible] squadra di [illegible] [illegible] agganciare l'Inter, insieme con la Fiorentina, al quarto posto e di fare un concreto pensiero alla [illegible] Uefa». A Napoli rientrerà Hernandez, [illegible] tre [illegible] scontata la squalifica a Beruatto (ieri ammonito come Zaccarelli e Van de Korput) che dovrebbe essere sostituito [illegible] Corradini.

Se il Torino avrà la continuità che nel girone d'andata gli ha fatto difetto, potrà aspirare ad un piazzamento che gli consente di tornare alla ribalta europea nella prossima stagione. Le premesse non [illegible] [illegible] forma lievita. E' importante crederci.

Bruno Bernardi

Per Torrisi doppietta d'oro ora si sente più tranquillo

Si chiama Fortunato, ma per dar ragione al [illegible] nome, con [illegible] maglia granata, ha dovuto attendere [illegible] mesi. Torrisi, pedina abbastanza fondamentale nella quadratura che Bersellini vuol dare al Torino, si infortunò in inizio di stagione nella pri[illegible] partita [illegible] Coppa Italia, a Palermo, dopo una [illegible] di minuti.

«Una lunga fermata [illegible] infortunio — *racconta* — non [illegible] cosa significasse e per [illegible] fu un dramma. Tanto più perché dopo aver già fatto una fatica pazzesca per riprendere [illegible] ritrovai, complice [illegible] nuovo [illegible] lanno muscolare, a dover ripartire da [illegible] Ecco, per me sono stati davvero giorni neri: mi mancava tutto, [illegible] partire dalla fiducia dei miei compagni».

Una fiducia che Torrisi si è comunque saputa guadagnare domenica dopo domenica, mettendo sempre le [illegible] capacità [illegible] piena disposizione della squadra.

«Per questo — *osserva premettendo [illegible] [illegible] voler essere polemico* — non mi sono piaciute le critiche che ho riceduto la settimana [illegible] per la partita [illegible] la Sampdoria: dopo dieci minuti [illegible] ammonito, poco dopo l'arbitro mi [illegible] richiamò [illegible] minacciando[illegible] [illegible] espulsione. In queste condizioni che cosa potevo fare? Nella [illegible] carriera [illegible] sono mai [illegible] espulso, logico che l'eventualità mi condizionasse».

Si tratta di una difesa [illegible] posteriori fatta con toni molto civili, che riportiamo quindi volentieri anche se [illegible] ricordo di quella partita — pur con tutte le attenuanti [illegible] [illegible] — [illegible] ci permette di giudicare sufficiente [illegible] prestazione che non [illegible] stata.

[illegible] *adesso Torrisi può festeggiare: due gol nella [illegible] carriera [illegible] [illegible] segnati solo al Napoli ed il bis offerto [illegible] [illegible] anche più bello per via di quella seconda rete (terza per il Torino) venuta con [illegible] magnifico tiro di volo.*

«Adesso mi sento davvero [illegible] — *ammette il tornante granata* —: e pensare che fino a due settimane fa ero convinto che in questa stagione non avrei segnato. Poi [illegible] il gol di [illegible] Siro con l'Inter e questi altri due di ieri. Mi sento davvero rinfrancato».

Più portato [illegible] far realizzare i gol che a cercare di farli, Torrisi non fa progetti per il suo futuro di goleador. «Intanto mi godo la gioia per quello che è già venuto, per il resto mi interessa soprattutto continuare a salire con il Torino. Tanto più [illegible] che le sconfitte altrui ci hanno avvicinato di più alla zona Uefa. Sperare a questo punto è solo nella logica delle cose».

Speranze che i granata potranno meglio valutare dopo le prossime tre partite con la trasferta di Napoli, il confronto diretto con la Fiorentina e quindi il derby. Il Torino — cinque punti nelle ultime tre gare, due delle quali in trasferta — è comunque tranquillo: la squadra, pur [illegible] qualche pausa, sta imparando ad amministrarsi [illegible] [illegible] vorrebbe Bersellini. E man mano, con i risultati, cresce anche la fiducia nei propri mezzi.

Giorgio Barberis

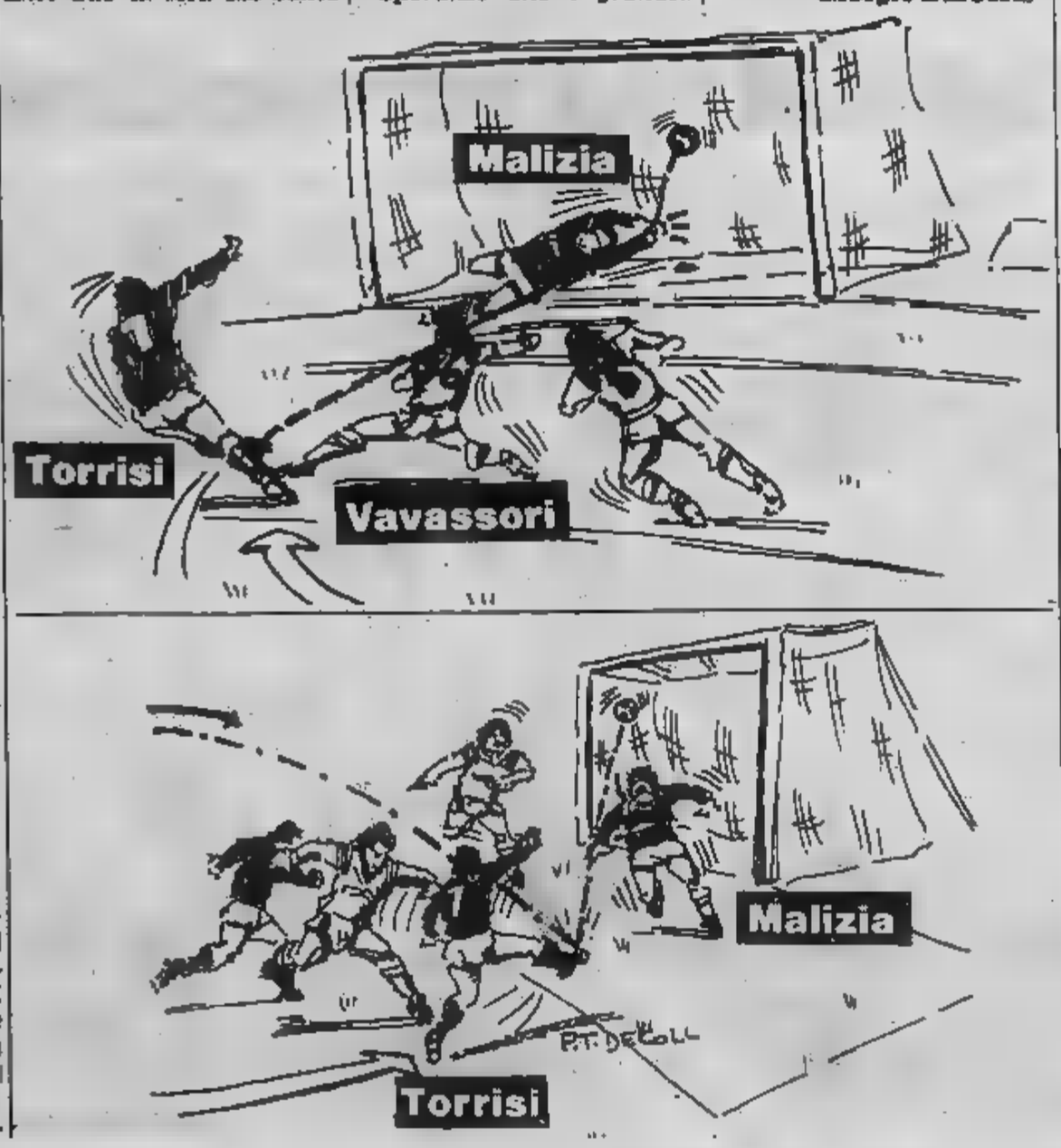

IL GRANATA

Tre gol ma che volete di più?

La [illegible] più bella [illegible] Torino-Cagliari l'abbiamo [illegible] apertura quando [illegible] chetti, [illegible] juventino, [illegible] portato in [illegible] taggio la squadra [illegible] Giagnoni, [illegible] gra[illegible]

Nel momento preciso dello scacco, quando la palla aveva [illegible] la rete [illegible] Terraneo, dalla [illegible] di [illegible] si [illegible] levato [illegible] inarrestabile il [illegible] «To-ro, To-ro». I tifosi reagivano [illegible] il calore e [illegible] la [illegible] [illegible] quella [illegible] si profilava [illegible] la più colossale sorpresa [illegible] giornata. Non c'era in [illegible] di noi [illegible] sensazione di partire battuti, [illegible] paura di [illegible] re inferiori.

Siamo [illegible] premiati [illegible] 3-1 portato [illegible] segno [illegible] [illegible] minuti [illegible] [illegible] prestazione superlativa [illegible] Torrisi. Proprio colui che le pagelline degli inviati [illegible] [illegible] condannare, [illegible] che [illegible] per l'acquisto [illegible] interes[illegible] della gestione Rossi. Ebbene raramente [illegible] dato [illegible] vedere un'ala tornante [illegible] un [illegible] potenziale [illegible] pericolosità e [illegible] [illegible] tale generosità nell'affondo.

I [illegible] gol — diversissimi, l'uno di potenza e [illegible] di tecnica — hanno esaltato il giocatore che [illegible] può chiamarsi senza arrossire Fortunato. Con lui abbiamo di[illegible] [illegible] il [illegible] e [illegible] glissato [illegible] secondo tempo aperto [illegible] [illegible] ri[illegible] [illegible] Cagliari e [illegible] cluso da un'espulsione di Vavassori.

[illegible] le squadre [illegible] ro giocato [illegible] [illegible] minuti, non sarebbero mai finite [illegible] pari. Al massimo si cercava [illegible] favorire un marcatore più dell'altro o [illegible] sorrideva per [illegible] [illegible] del pallone [illegible] in un [illegible] [illegible] [illegible] [illegible] vaggi, ha colpito per [illegible] volte consecutive [illegible] palo.

Ci siamo [illegible] e [illegible] in [illegible] [illegible]a: [illegible] [illegible] pura realtà. Bene Detto, [illegible] diceva il filosofo Croce.

W Toro!

Uno-due della Juve, Roma

IL [illegible]

Ma noi abbiamo qualcosa di più...

Circolano nel teatro brillante titoli maliziosi come «E' meglio averne due» ■ «Una sola non basta». Naturalmente l'eleganza della situazione consiste nel precisare all'ultimo momento che ■ meglio averne due, di raccomandazioni ■ che non ne basta [illegible] sola, di bottiglia buona.

Per noi juventini si potrebbe dire «Datecene dieci ■ le mettiamo sotto». Anche noi siamo [illegible] eleganti perciò, se ci premeranno un poco, diremo subito che dieci [illegible] i minuti ■ disposizione e che sotto metteremo in senso figurato le altre squadre. Nessuna allusione maligna, nessun facile erotismo. Siamo una [illegible] seria noi, lo hanno visto in 80 [illegible] all'Olimpico ■ a milioni incollati davanti ai televisori.

La partita si [illegible] infilata [illegible] [illegible] tran-tran usuale. Perché negare che le fatiche di Coppa erano rimaste appiccicate ai garretti, accovacciate nei [illegible]oli, rintanate tra i riflessi? Ciò valeva per la Roma che veniva da una sconfitta [illegible] per la Juve che veniva da un trionfo. Rimaneva una differenza però, e non precisamente [illegible] nostro favore: [illegible] ■ due squadre segnavano il passo per la fatica, quella in maggiore [illegible] era la nostra che doveva [illegible] il [illegible] per [illegible] e che si vedeva sfumare l'occasione di secon[illegible] [illegible] secondo.

[illegible] minuto [illegible] minuto siamo addirittura arrivati sullo 0-1 con lo stadio giubilante ■ il [illegible] pionato agonizzante. Ebbene ■ abbiamo dimostrato [illegible] avere qual[illegible] di più rispetto a tutti quanti in Italia (non facciamo nomi, non diciamo Platini il campione o [illegible] l'intramontabile, perché faremmo [illegible] [illegible] al collettivo). Noi abbia[illegible] quei dieci minuti [illegible] furore e di determinazione in più, che ci porteranno a vincere [illegible] scudetto. Ci vediamo, per chi sorride senza osare [illegible] la sua, a metà maggio per i festeggiamenti del 21°.

W Juve!

IL [illegible] VINCENTE DI BRIO

La vittoria dei bianconeri all'Olimpico p[illegible] sul morale degli uomini di Liedholm -

DAL NOSTRO INVIATO SPECIALE

ROMA — Ieri all'Olimpico, dopo il gol di Falcao, già pensavamo ai caroselli di auto per le vie di Roma, sino a tarda notte. Maestra del contrattacco, la Juventus ci ha presi in contropiede tutti, compresi noi che ci eravamo entusiasmati ■ Birmingham, come tanti del resto. Il «contropiede» ha colpito la Roma [illegible] un colpo da k.o., un uno-due siglato da Platini ■ Brio, arrivato con grande scelta di tempo a schiacciare di testa sul centro di Michel. Capovolto ■ risultato ■ riaperto il campionato *in extremis*: Boniperti avrà saputo all'aeroporto, o addirittura a Torino, della clamorosa rimonta dei suoi ragazzi.

Con estrema sincerità bisogna dire che per settanta minuti la Juve non ci è affatto piaciuta all'Olimpico, avviluppata com'era dalla fitta ragnatela organizzata da Liedholm, punzecchiata dalla presenza in avanti di Falcao, mossa ■ sorpresa dell'allenatore svedese. Con i terzini bloccati dai diretti avversari, con Boniek sempre alla ricerca di spazio e ■ ispirazione, i bianconeri hanno giocato senza sfruttare il campo nella [illegible] larghezza, lasciando Rossi isolato ed alle prese con avversari più scattanti e più potenti. Francamente, quella di ieri è stata la vittoria dell'orgoglio di tutti e della classe (di Platini e Bettega soprattutto).

Come ■ Birmingham, Roberto ■ Michel hanno dimostrato di parlare lo stesso linguaggio in fatto di football. E' da loro che arriverà la spinta per questo finale di stagione che riserva ancora due traguardi, ■ non più solo quello di Coppa. Possono i bianconeri lottare ancora per lo scudetto? La risposta ■ «sì» anche se è chiaro [illegible] che ■ otto domeniche dalla fine e [illegible] tre punti di svantaggio sulla Roma le possibilità della Juve sono legate alla marcia

JUVENTUS
ZOFF
GENTILE
CABRINI
[illegible]
BRIO
SCIREA
BETTEGA
TARDELLI
ROSSI
PLATINI
BONIEK
(MAROCCHINO)
Arb.: BARBARESCO

Trapattoni: «E bravo Liedholm...»

DAL NOSTRO INVIATO SPECIALE

ROMA — «*La [illegible] di Falcao più [illegible]to* — ha detto Trapattoni dopo la vittoria — *è stata un colpo da maestro di Liedholm. Confesso che non me l'aspettavo. Per fortuna non sono cascato [illegible] tranello*». L'allenatore della Juventus ha tenuto molto a sottolineare questo aspetto tattico della partita. Il resto no, Trapattoni aveva previsto l'eventualità di qualche cambio nella formazione giallorossa e aveva studiato ■ conseguenti contromosse. Però Falcao quasi di punta proprio non l'aveva previsto.

Liedholm in effetti ha mandato in campo una squadra disposta in modo diverso [illegible] solito. Fuori Maldera, Prohaska e Iorio, dentro Nappi, Righetti e Valigi, e così Di Bartolomei ■ stato spostato ■ centrocampo senza troppi compiti di copertura ■ Falcao ha avanzato il [illegible] raggio di azione piazzandosi fra Pruzzo e Conti, leggermente più arretrato ma pronto ■ puntare dritto al gol. Evidente l'intenzione [illegible] Liedholm: proteggere la di[illegible] ■ cercare [illegible] sbocco offensivo al [illegible]tro.

Trapattoni, alla vigilia, aveva spiegato nei dettagli quale sarebbe stato l'atteggiamento tattico della Juventus. A proposito [illegible] Falcao [illegible] detto: «*Chiaramente devo pensare ad un controllo stretto del regista giallorosso. E' pronto Bonini. Tuttavia il mio problema è quello di non alterare l'assetto tattico e gli equilibri in campo. Per quanto ■ possibile non devo cambiare le marcature*». Così è stato e alla fine della gara, confortato dai due punti ottenuti, Trapattoni appariva giustamente soddisfatto e non mancava di far notare la coerenza premiata.

«*Liedholm evidentemente sperava che io togliessi Tardelli dalla fascia destra per ■ marcamento di Falcao,* [illegible] ■ *conseguenza che alla Juventus sarebbe venuto* ■ [illegible] *il solito schema di rilancio offensivo. Io invece ho tenuto Bonini in posizione. Devo riconoscere che Liedholm* [illegible] *studiato bene* ■ *lavagna, però il risultato mi ha dato ragione*».

Bonini, opposto ■ Falcao, ha dovuto agire sovente [illegible] stopper. Un compito ingrato e sicuramente poco adatto al biondo centrocampista bianconero, ma alla fine il dinamismo ha avuto ragione della classe ■ [illegible] Roma ■ uscita sconfitta dalla sfida diretta. Falcao ha segnato un bel gol, [illegible] [illegible] gol di rapina mentre i giocatori bianconeri parevano interessati più [illegible] cambio chiesto dalla panchina (Marocchino [illegible] posto [illegible] Boniek) che [illegible] alla punizione che si preparava ■ battere Conti, [illegible] alla distanza, l'aver mantenuto inalterato il [illegible] assetto tattico [illegible] finito con il premiare la Juventus e la decisione [illegible] Trapattoni di lasciare ogni cosa al suo posto.

Falcao ha creato qualche pericolo, ha segnato il gol, eppure ■ venuta a [illegible] [illegible] Roma, nei minuti decisivi finali, l'abilità [illegible] brasiliano a centrocampo, la [illegible] attitudine [illegible] [illegible] e al controllo [illegible] pallone. Aggredita, chiusa nella propria metà campo [illegible] violenta reazione della Juventus, la Roma ha [illegible] il colpo dimostrando un'antica verità: quando è attaccata a fondo, la squadra di Liedholm non riesce ad organizzare a dovere il [illegible] gioco difensivo.

Carlo Coscia

kappao

otrebbe avere pericolose ripercussioni
Platini [redacted] Bettega, il calcio nel sangue

dei giallorossi. La squadra di Trapattoni ha fatto il massimo per minare la sicurezza degli uomini di Liedholm. Ha battuto alla grande l'Aston Villa mentre i romanisti perdevano in casa contro il Benfica, hanno vinto ieri all'Olimpico infliggendo una mazzata non solo all'avversario, [redacted] balzando al secondo posto in classifica.

La Roma ha sempre individuato nella Juve l'avversario numero uno, anche quando a far da cuscinetto in classifica c'erano Verona [redacted] Inter. [redacted] fatti stanno dando ragione (non si sa quanto la cosa farà piacere) [redacted] capitan Di Bartolomei e colleghi. Ieri la mazzata psicologica ha colpito tutto l'ambiente giallorosso. Tifosi ammutoliti, usciti dallo stadio a testa bassa, pochissime prenotazioni per il viaggio al seguito della squadra [redacted] Lisbona per il ritorno di Coppa.

Le agenzie offrono già «combinazioni» a prezzi scontati

Domenica prossima sapremo già qualcosa di più di questa sfida riaperta dalla clamorosa vittoria bianconera di ieri. Juventus in casa con l'Avellino, Roma in trasferta a Pisa. C'è la possibilità che un altro punto venga «rosicchiato» alla capolista. La Roma adesso deve cercare di cambiare marcia. [redacted] perso in casa dove vinceva dall'inizio del campionato, ora deve vincere in trasferta dove sinora [redacted] andata avanti a forza di pareggi.

Può essere un peso psicologico che si aggiunge a quello delle due sconfitte consecutive (Benfica [redacted] Juve).

Anche la squadra di Trapattoni ritrova con l'Avellino una delle squadre contro le quali in passato non [redacted] riuscita a concentrarsi. Ma adesso tutto pare diverso. I tre punti di distacco sono ancora tanti, ma chi è davanti ha il fiato corto.

Bruno Perucca

S - Pagelle

Stampa Sera	Tuttosport	La Gazzetta dello Sport	Corriere dello Sport
,5	6	6	6,5
6	6,5	6,5	7
6	6	6,5	6,5
,5	6	6	6,5
,5	6,5	7	7,5
7	7	7	6,5
7	7	6,5	6,5
6	6	6	6,5
5	6	5	5
8	7,5	7,5	8
5	5,5	5	5
6	6	6	6
5	6	6,5	6

LA PUNIZIONE DI [redacted] RETE

Zoff: la paura di vincere ha frenato la Roma

DAL NOSTRO INVIATO SPECIALE

ROMA — Michel Platini, vecchia volpe dei campi di calcio, cela la soddisfazione sotto un furbo sorriso ma [redacted] vede lontano un miglio che avrebbe pagato chissà che cosa per segnare una rete, per giunta decisiva, nel confronto dell'Olimpico. «*Ho visto Tancredi piazzato proprio accanto al palo sinistro* — racconta il centrocampista — *e ho tirato dalla parte opposta. E' andata bene, abbiamo raccolto due punti preziosi*».

Ma non al punto — sempre secondo il francese — da stroncare definitivamente la capolista. «*Questo scudetto* — prosegue — *può solo perderlo e mi stupirei che arrivasse a questo punto. Saranno comunque decisive [redacted] trasferte, che in pratica [redacted] quattro punti*».

Ora, Platini [redacted] professione di fede nelle qualità della [redacted] squadra. «*La Juve* — dice — *sa qual è la strada da percorrere, per quanto la riguarda [redacted] le resta che sperare negli sbagli della Roma*».

[redacted] fa osservare al bianconero come l'attesissima partita abbia parzialmente deluso le aspettative, soprattutto nel primo tempo, quando il livello del gioco è stato veramente scadente. «*Quella che avevamo di fronte* — continua lo juventino — *non era la solita Ro[redacted] e noi, contemporaneamente, sembravamo bloccati. Non per l'intenzione di rinunciare ma perché vi eravamo obbligati*».

Tutto [redacted] bene quel che finisce bene ma, in alcune fasi della partita, l'operato [redacted] Barbaresco [redacted] stato piuttosto contestato dai giocatori bianconeri i quali hanno anche protestato proprio per un rigore ai danni di Platini non ravvisato dal direttore [redacted] gara. «*In teoria il penalty c'era* — aggiunge Platini — *perché Vierchowod mi ha agganciato il piede. Cadendo, però, mi [redacted] conto di aver parzialmente nascosto l'azione all'arbitro il quale [redacted] ha potuto rendersi esattamente conto di quanto era accaduto. Forse* — prosegue Platini — *era più grave [redacted] fallo subito da Rossi*».

Durante la gara, il francese [redacted] ha dato l'impressione di essere rimasto piuttosto turbato dal grave incidente occorso a Pruzzo e [redacted] quale era stata [redacted] involontaria. «*Si [redacted] fatto male cadendo* — dice Platini —, *sono [redacted] trovarlo negli spogliatoi e lui stesso mi ha detto che non mi considerava responsabile per quello che gli era capitato*».

All'Olimpico, Dino Zoff ha giocato con una strana maglia verde, una novità per quanto lo riguardava. «*Ho dovuto lasciare [redacted] solito grigio per ragioni cromatiche, dal momento che Tancredi indossava una maglia abbastanza simile a quella che uso di solito*».

Coincidenza fortunata, gli fanno notare. «*Sì, [redacted] proprio una coincidenza. Non l'ho fatto per scaramanzia*».

Qual è il segreto della Juve per ritrovarsi così compatta nei momenti decisivi? Il portiere juventino non accetta il discorso in chiave elogiativa, ne approfitta anzi per trarre [redacted] conclusione critica. «*Va bene, ci ritroviamo* — brontola —, *però siamo sempre sotto*».

Perché la Roma ha perso questa partita che sembra[redacted] tenere saldamente in pugno? «*Probabilmente* — risponde il vecchio portiere — *avrà avuto paura [redacted] vincere e ha finito per compromettere tutto*».

La Juve ha avuto un inizio molto faticoso, il [redacted] gioco [redacted] apparso insufficiente sotto ogni punto [redacted] vista. Che cosa l'ha tradita in partenza? «*Non lo so, mi rendevo conto comunque che la gara era completamente addormentata. [redacted] gol della Roma [redacted] ha poi inflitto una scossa, quella che ci voleva. [redacted] questi cambiamenti, credetemi, [redacted] che si possono programmare*».

Quali conseguenze avrà questa sconfitta sui romanisti? «*Dopo averli battuti sul loro campo, a noi resta la speranza di aver incrinato il loro morale [redacted] che la loro saldezza si stia sfaldando. Ma [redacted] veri favoriti restano ancora loro*».

Piercarlo Alfonsetti

Viva la Juventus anche da S. Siro

MILANO — Incredibile ma vero: forse per [redacted] prima volta nella storia del calcio, i tifosi dell'Inter hanno tifato per la Juventus. Un urlo [redacted] sbigottimento ha colto [redacted] notizia [redacted] Roma che è passata in vantaggio; poi urla di gioia per il pareggio e infine per il gol vincente. Non [redacted] perché a quel punto speravano che l'Inter ritornasse in ballo, bensì, questa almeno [redacted] la nostra impressione, in aperta [redacted]

Insomma, la squadra [redacted] capitale non sembra [redacted] buona simpatia nella «capitale morale». All'uscita dallo stadio, qualche [redacted] gridava: «Meglio la Juventus campione che la Roma». Dapprima [redacted] tifosi avevano parteggiato [redacted] la Juventus, nella speranza che l'Inter rien[redacted] nel grande giro. Poi, [redacted] dall'autogol di [redacted] hanno voltato pagina, rassegnati di [redacted] ad una [redacted] che avevano [redacted] da tempo.

Poi tutti [redacted] parteggiare per la Juventus: effettivamente, [redacted] stampa della capitale negli ultimi tempi ha fatto ben poco per raccogliere simpatia, soprattutto [redacted] città generosa come Milano, disposta [redacted] passato [redacted] rico[redacted] superiorità della stessa Lazio nonché [redacted] altri club pronti a spezzare il solito [redacted] predominante [redacted] Torino [redacted]

Ieri, come dicevamo, [redacted] Siro è esploso per due volte incredibilmente ma non [redacted] bensì per [redacted] Juven[redacted] Eppure i cinquantamila [redacted] presenti [redacted] scuttibilmente di fede nerazzurra.

g. gan.

PIEMONTE E LIGURIA: DALLA C AI DILETTANTI

Hanno [redacted] domenica [redacted]

E' «rombo di tuono»...a [redacted]

Paraluppi, all'asciutto anche ieri, continua a colpire pali [redacted] traverse

Imper[redacted] ha perso un bo[redacted]

IMPERIA — Prima faceva collezione di gol, adesso, da un paio di domeniche, le sue bordate vengono immancabilmente respinte dai legni della porta avversaria. Era accaduto nel derby [redacted] Savona, quando, sullo 0-0, il portiere Negretti aveva deviato sulla traversa una sua incornata [redacted] preciso traversone [redacted] Cappellari; e si [redacted] ripetuto ieri pomeriggio, nella sfortunata partita persa dall'Imperia al «Ciccione» [redacted] il Foligno.

Per ben due volte, infatti, Stefano Paraluppi si [redacted] visto negare dal palo o dalla traversa la gioia del gol, e in [redacted] altre occasioni ha portato insidie all'esperto portiere umbro Lamberto Boranga che, al termine dell'incontro, [redacted] avuto parole di elogio per lui.

Soprannominato «Rombo di tuono» [redacted] la sua rassomiglianza fisica [redacted] grande Gigi Riva, il possente centravanti nerazzurro ha formato [redacted] Cappellari (15 reti in due) [redacted] delle migliori coppie [redacted] «gemelli del gol» del girone.

Ieri [redacted] riuscito a segnare, ma ha vinto il confronto a distanza con il «bomber» avversario, Mariotti, annullato dall'implacabile Santini. Paraluppi si [redacted] in luce già al 22' e al 34' (un'esitazione fatale, sull'inatteso e involontario servizio di un difensore ospite), poi, al 50' ha colpito la parte superiore della traversa, e sette minuti dopo ha centrato la faccia interna del palo.

Racconta lui stesso l'episodio che avreb[redacted] potuto [redacted] svolta dell'incontro, e del quale [redacted] stato protagonista: *«Il mio tiro successivo è stato ribattuto [redacted] Manfedi. Ho alzato [redacted] braccia [redacted] cielo, credevo che fosse gol. [redacted] l'arbitro [redacted] ha fatto cenno di proseguire. Onestamente, però, [redacted] so dire se la sfera avesse superato [redacted] no la riga [redacted] porta; dalla mia posizione, era impossibile giudicare».*

Paraluppi, [redacted] giornata in cui la spalla abituale, Cappellari, è sembrato un po' in ombra, ci ha provato ancora, al 63': ma [redacted] stato Boranga, con disinvoltura, ad opporsi alla [redacted] zuccata.

Stefano Delfino

Lo scontro di Novara ha avuto la sua stella

[redacted] Elli, [redacted] derby

NOVARA — *Sergio Elli torna in campo dopo 40 giorni dall'intervento al menisco, perché la squadra ha assolutamente bisogno di lui e con l'Omegna risulta il migliore in campo. Un esempio [redacted] serietà [redacted] molti suoi compagni dovrebbero imitare. E allora forse non assisteremmo [redacted] partite deludenti come il derby.*

Elli è ragazzo serio e modesto. Quando, [redacted] fine partita, un po' tutti [redacted] complimentarsi [redacted] lui, quasi si schermisce e parla prima del Novara: «Una partita sfortunata [redacted] tutto sommato, ci è andata [redacted] cora bene, visto che Vogherese e Fanfulla hanno per[redacted]. Noi, però, dovevamo vincere a tutti i costi, invece...».

Invece non tutti gli [redacted] ri si sono battuti all'altezza della situazione. Per fortuna, proprio lui, un difensore impegnato [redacted] sulla fascia destra, è andato a procurarsi il rigore. [redacted] andate le cose con Jacomuzzi?. «Carlo [redacted] già riuscito a buttarmi via nel primo tempo, sfruttando la sua esperienza. Su quel pallone, servitomi molto bene da Discepoli in piena area, ho cercato di scattare per anticipare "Jaco", ma lui mi ha trattenuto e [redacted] a terra».

Alla [redacted] conti hai vinto, [redacted] piuttosto bene, il confronto diretto [redacted] l'ex novarese, anche [redacted] poi tutti i tuoi suggerimenti non so[redacted] stati sfruttati al meglio dai vari Musiello e Talarico... «Non sono stato molto marcato. Jacomuzzi mi concedeva spazio sufficiente per [redacted] mie scorribande, anche se ho incontrato qualche difficoltà [redacted] rompere il fiato».

Come hai ritrovato la squadra al [redacted] rientro, dopo la lunga assenza? «Abbastanza bene, anche se penso che i compagni mi abbiano [redacted] con troppa insistenza. Di conseguenza le nostre azioni offensive sono risultate fin troppo prevedibili».

[redacted] si è guadagnato gli elogi incondizionati da parte [redacted] tutti. «Effettivamente sono rimasto anch'io meravigliato per la tenuta atletica.

[redacted] Ambiel

Garipoli [redacted]

VERBANIA — Pasquale Garipoli, 23 anni, è [redacted] rivato a Verbania dal Borgomanero nell'autunno [redacted] due anni fa, in [redacted] coppiata [redacted] Gatti che, reduce [redacted] un grave infortunio, proprio [redacted] riuscito ad ingranare.

Garipoli, privo della spalla consueta, si [redacted] trovato in difficoltà. [redacted] però [redacted] sul [redacted] di stagione [redacted] quest'anno [redacted] bastate alcune partite [redacted] dimostrare [redacted] pochi in Promozione pos[redacted] vantare il suo repertorio: tocchi al volo, punizioni intelligenti, micidiali, un fraseggio elegante.

Garipoli può [redacted] considerato [redacted] all'occhiello del Verbania '82-'83. Vittorino Calloni, l'allenatore, lo sta impiegando in [redacted] scorcio [redacted] campionato quale centravanti arretrato, come prezioso suggeritore [redacted] Pelfini, Norbiato, Mucci. Certo, qualche [redacted] l'incontra, soprattutto [redacted] affrontato da [redacted] non guardano [redacted] sottile, ma nel complesso il suo può [redacted] definito un acquisto azzeccato.

Unico neo, il carattere, [redacted] poco chiuso, [redacted] confidenze.

a. c.

Gerry, [redacted] Veloce [redacted]

SAVONA — *A vederlo [redacted] si crederebbe sia uno [redacted] bomber più contesi [redacted] temuti del calcio dilettanti. Gerry Grosso, un passato nelle file del Savona (dove ha pure giocato alcune gare in serie C), ha realizzato ieri al Varazze la [redacted] diciottesima rete in 23 partite, portando la Veloce al successo e alla conferma del secondo posto.*

Piccolo, mingherlino, [redacted] dotato [redacted] scatto furente e abilissimo nello sfruttare gli errori dell'avversario [redacted] gli stretti spazi in [redacted] rigore, Grosso anche ieri ha colpito [redacted] Varazze [redacted] «sua» maniera: [redacted] passaggio all'indietro avventato dei nerazzurri, uno scatto sapiente [redacted] fulmineo, la palla in gol.

«E' sicuramente il giocatore che preferisco — *ha detto di lui [redacted] presidente [redacted] Vittorio Martino* —; [redacted] dispetto del fisico [redacted] infatti anche grintoso [redacted] generoso, uno di quelli che non si tirano mai indietro».

Se la Veloce, neopromossa (grazie al ripescaggio) in Pro[redacted] è ora sola al [redacted] posto, e può magari anche sperare in un secondo ripescaggio, [redacted] merito [redacted] soprattutto di Gerry, [redacted] meglio delle diciotto reti [redacted] finora segnato, risolvendo spesso da solo partite molto equilibrate.

Ivo Pastorino

Giglio, il giusto [redacted] esperienza [redacted] un'Omegna [redacted] jeans

OMEGNA — Uno [redacted] giocatori base dell'Omegna in questa stagione, è senz'altro Angelo Giglio, un centrocampista forse non appariscente, ma che in campo fa sentire il proprio peso. Giocatore ordinato e di buone capacità tecniche, è giunto nel Cusio a novembre, dal Pergocrema.

La carriera del Giglio ha avuto inizio in una squadretta dell'hinterland milanese, prima di passare alle giovanili dell'Inter; poi nel Melzo, Como, Casertana, Alessandria, Triestina.

Giglio [redacted] approdato nel Cusio dopo un lungo tirocinio, maturandovi una [redacted] esperienza. *«Una esperienza senz'altro positiva* — dice — *all'Omegna mi trovo benissimo, ho avuto molte soddisfazioni, perché da una squadra di giovani, ancora inesperti della C2, ho visto nascere [redacted] compagine competitiva, che [redacted] riuscita a togliersi [redacted] precaria situazione di classifica, attra[redacted] una [redacted] di risultati incoraggianti. Segno che si è lavorato sodo ed i giovani sono maturati in fretta [redacted] bene».*

In mezzo a tanti ragazzini, Giglio ha portato, insieme [redacted] Jacomuzzi, quel tocco di esperienza che forse mancava alla squadra di Gori.

Quali [redacted] aspirazioni del centrocampista rossonero? *«A 27 anni, le mie aspirazioni sportive non possono che essere in funzione della famiglia, al raggiungimento di una certa sicurezza [redacted] calciatore professionista. Direi inoltre che [redacted] Omegna ho trovato quell'equilibrio che per un giocatore [redacted] molto importante. Per questo mi piacerebbe restare nel Cusio».*

[redacted]

Una lieta sorpresa ed una autorevole conferma del giovane Primizio [redacted] «Comunale» di Asti

Toh, [redacted]

L'oggetto misterioso ha fatto una comparsa contro l'Alessandria

[redacted]

ASTI — Alberto Di Meo, [redacted] proveniente [redacted] Grosseto, attaccante, per i tifosi astigiani è l'oggetto misterioso. [redacted] domandano infatti tutti perché lo [redacted] acquistato [redacted] novembre e poi non lo [redacted] fa giocare, neppure ora che ha superato i guai muscolari, che sino ad alcune settimane fa gli avevano permesso solo furtive apparizioni in panchina.

Ieri nel derby (molto brutto) fra Asti [redacted] Alessandria, il giocatore ha disputato finalmente sul finire [redacted] di partita e ha avuto il merito di innescare la miccia di un sospetto rigore non concesso, che consentirà ai tifosi di discutere magari per una settimana intera, di un incontro che, altrimenti, non avrebbe alimentato la [redacted] minima chiacchiera.

Uno 0-0 molto mediocre. «E' [redacted] *punto buono* — aggiunge Di Meo — *perché in questo momento del torneo bisogna smuovere ogni domenica la classifica.*

Giriamo la domanda [redacted] «Di Meo — spiega il tecnico — *viene da una preparazione incompleta e [redacted] avuto guai muscolari. Per giunta, [redacted] quattro punte [redacted] più [redacted] due io non gioco; Marchese e Bertuzzo li considero [redacted] momento di forma favorevole».*

Franco Cavagnino

[redacted] campione

ALESSANDRIA — *Non c'è partita che [redacted] porti alla ribalta in questi ultimi tempi Stefano Primizio. Anche ieri, [redacted] derby in tono minore di Asti, il giovane grigio ha ricevuto consensi.*

Diciotto anni compiuti lo scorso 26 dicembre, Primizio è un ragazzo davvero promet[redacted] può affermare che l'Alessandria edizione '82-'83 ha fallito il traguardo della promozione, ma ha scoperto in [redacted] calciatore al quale non [redacted] azzardato ipotizzare un avvenire ricco di soddisfazioni. [redacted] di ottimo scatto, Stefano agisce indifferentemente [redacted] terzino o mediano o sulle fasce laterali, rivelando[redacted] prezioso.

[redacted] Asti, [redacted] esempio, in una partita che l'Alessandria non doveva perdere per prestigio, ma soprattutto per [redacted] classifica, il giovane [redacted] Trino Vercellese ha nuovamente dimostrato [redacted] personalità, anticipo, [redacted] della posizione.

[redacted] contro il Derthona il n. 2 [redacted] grigi era risultato [redacted] dei migliori. Al «Comunale» astigiano ha proseguito sulla strada della sicurezza, contribuendo al pareggio [redacted] propri compagni.

E pensare che, soltanto pochi [redacted] fa, Primizio era uno sconosciuto, [redacted] noto agli addetti [redacted] lavori! Un bel salto [redacted] qualità, a testimonianza [redacted] un serio [redacted] capillare lavoro svolto dai dirigenti alessandrini nel settore giovanile. Primizio dovrebbe infatti essere [redacted] primo frutto maturo [redacted] una coraggiosa opera [redacted] ristrutturazione delle compagini minori.

[redacted] Gelato

[redacted] magica [redacted] portieri

Ghizzardi a Savona, dopo Zappa e Zenga, ha scoperto ora Negretti

SAVONA — La novità più bella in casa biancoblù, visto che adesso la squadra è tagliata fuori [redacted] ca, è certamente costituita dal portiere Giordano Negretti, 21 anni. Di lui abbiamo parlato molte volte, [redacted] troppo spesso [redacted] dimentica Italo Ghizzardi, tecnico in seconda e allenatore dei portieri, che segue Negretti giorno [redacted] giorno e al quale, [redacted] dubbio, va gran parte del merito per la crescita del giovane n. 1.

Quest'anno [redacted] posto [redacted] titolare fra i pali del Savona sembrava essere [redacted] di Beppe Ridolfi, tanto più [redacted] suo secondo, Facchi, [redacted] alle prese con problemi fisici. Poi Tino Ciceri, l'ex direttore sportivo, ha portato a Savo[redacted] Brescia, proprio Giordano Negretti.

[redacted] della guardia in panchina fra Cucchi e Caboni, e quest'ultimo, per raffor[redacted] la difesa dei [redacted] sulle palle alte, [redacted] deciso il gran salto. Una scelta coraggiosa, quella a favore del «giovane» in sostituzione del «vecchio».

Italo Ghizzardi non [redacted] a exploit di questo genere. Negli ultimi anni ha «allevato» Ivan Zappa, oggi in [redacted] Messina, e addirittura [redacted] Zenga, adesso [redacted] all'Inter. Dopo di loro, sembra il turno di Negretti.

C'è un segreto in tutto questo? *«Il lavoro e la passione che mettiamo ogni giorno negli allenamenti. [redacted] poi la mia esperienza [redacted] numero uno mi serve forse più ora di quando giocavo».*

Ghizzardi la domenica, quando [redacted] segue [redacted] prima squadra, fa l'osservatore, mentre in settimana segue appunto i portieri. Così ieri [redacted] tribuna, al «Picco» di La Spezia, quando, al 26' del primo tempo, [redacted] suo pupillo [redacted] parato un gran tiro [redacted] Di Staso. Ancora una volta Giordano Negretti è stato determinante per [redacted] il risultato.

[redacted] Chiaramonti

[redacted] Cigliano [redacted] «gelato» [redacted]

CAFASSE — Cafasse-Favria, [redacted] del primo tempo: [redacted] silenzio tipico [redacted] L'Arec Cafasse, in svantaggio per 2-1, [redacted] un [redacted] di rigore. Va [redacted] batterlo il ventiquattrenne [redacted] Cigliano, pilastro del centrocampo giallobIù, autore fino a quel momento [redacted] prestazione encomiabile. Breve rincorsa, tra[redacted] eccellente: il Cafasse ha pareggiato.

[redacted] giocatori ospiti protestano, [redacted] pubblico [redacted] loro seguito scalpita, ma Cigliano [redacted] d'accordo: «Non mi sembra [redacted] possa parlare [redacted] arbitraggio scandaloso, perché in alcuni [redacted] ha danneggiato [redacted] l'espulsione [redacted] Sgroi [redacted] sembra [redacted] sufficienza. Noi [redacted] per[redacted] il [redacted] è davvero [redacted] squadra, soprattutto [redacted] piano dell'agonismo; per [redacted] dovevamo [redacted] di Calcagno [redacted] loro assenze sono state forse determinanti».

Nonostante il punto perso, Cigliano (ex [redacted] e Ivrea, al terzo anno a Cafasse) è ancora convinto che l'Arec possa dire la sua nella lotta per il vertice: «Ritengo che noi, come anche la Boschese, abbiamo le carte in regola».

Paolo Indovina

• L'Aquila Calcio (Interregionale, girone G) ha aperto una sottoscrizione popolare per pagare gli stipendi ai giocatori, in sciopero perché non pagati da tre mesi.

I PERSONAGGI DEL CALCIO REGIONALE

La cronaca (questa volta) è tutta per loro

Punti alla Sanremese, gloria a Canali

I liguri hanno finalmente vinto fuori casa: l'allenatore è stato un ottimo profeta

Bres... buon rilancio

SANREMO — L'attesa è stata lunga, 23 giornate, ma alla fine è stata premiata con un colpo d'ala di gran classe: ieri, a Brescia, la Sanremese ha centrato il primo esterno stagione. Una vittoria importante (3-2), anche un po' insperata, visto che il Brescia, nonostante la sua classifica bruttina, incute sempre un certo rispetto per il suo illustre, recente passato, e visto che la Sanremese stessa era reduce da un tris di partite (Rondinella, Treviso in Coppa Italia e Forlì) proprio brillanti.

Se quella Brescia è stata una partita vinta da tutta la squadra, ha rappresentato senz'altro un personale per Giorgio Canali, «mister» biancazzurro. Il tecnico, in settimana, c'era rimasto di fronte ad alcune critiche fatte alla Sanremese. Non aveva fatto polemiche, cosa che non rientra assolutamente nel suo costume, certe affermazioni sulla «sua» Sanremese gli avevano fatto male.

«*In campo, spesso ce lo dimentichiamo tutti, ci sono anche gli avversari* — ha detto —, *un match giocato male può dipendere da noi, ma anche dalla bravura della squadra che ci sta di fronte*».

E aveva ribadito la completa fiducia nella squadra biancazzurra: «*A Brescia ce la metteremo tutta per tornare a mani vuote*».

E' stato buon profeta. La Sanremese ha vinto segnando tre reti (dopo stata in vantaggio per 2-0), dando ragione a Canali, trasformandosi ancora una volta a distanza di pochi giorni, dopo le prove po' balbettanti delle ultime giornate. Per gioia del suo allenatore. Non solo per il successo, ma anche perché il club ziano sta dimostrando una tenuta atletica non indifferente. Anche a Brescia, pure su rigore, il successo è arrivato nel finale, dopo che i lombardi riusciti a rimontare due reti.

Bruno Monticone

IL TRAINER CANALI

Andora la patria di giovani cannonieri

ANDORA — Marco Sasso, 20 anni, ala sinistra della capolista Andora, è goleador del, anche se ieri è rimasto all'asciutto. Nelle ultime quattro partite ha realizzato sei reti, portando a quota sette il bottino stagionale.

Marco, da due anni indossa la maglia dell'Andora. Cresciuto nel settore giovanile dell'Imperia, nella stagione ha collezionato centri. Dopo un inizio di campionato in sordina, nell'83 ha ritrovato la strada della rete. Ieri, dopo la vittoria con la Loanesi, tento a metà.

L'incontro con la Cenerentola del campionato rappresentava buona occasione per arricchire il suo bottino personale, invece è andata male.

«L'importante era vincere — dice — non abbia giocato meglio, ma ci ha pensato Ottonello a sistemare tutto».

Un altro bomber dell'Andora, contento anche se non segnato, è Alberto Carofiglio, 16 anni: ieri, per la prima volta, l'allenatore Sinagra l'ha portato in panchina.

Maurizio Fico

Rodighiero va fuori Il Borgo è in tilt

BORGOSESIA — Il big match della quinta di ritorno tra Borgosesia e Mezzomerico si concluso dopo soli 11'. Sul risultato di 0-0, i granata in forcing e già pericolosi in un paio circostanze, Rodighiero, il forte stopper Borgo, si fatto espellere.

Avanzato centrocampo, il forte difensore valsesiano, mentre pallone stazionava centrocampo, ha colpito senza alcuna ragione una gomitata al volto il regista del Mezzomerico

«Con la sua uscita dal terreno sono svanite le nostre di rientrare nel giro-promozione — affermava a fine gara l'allenatore Oscar Gattico —; eravamo già schierati con una squadra rivoluzionata, le senza di Feletti, Guidetti Barcellari, contro una capolista in formazione tipo, ma nonostante l'handicap stavamo disputando un egregio incontro. Il gesto di ghiero è stato inconcepibile, perché ci ha tolto dopo soli 11 minuti ogni possi di vittoria.

Roberto Eynard

Casale vorrebbe Torti

CASALE MONFERRATO — Non ci dubbi, il personaggio è lui: Antonio Torti, che anche ieri, contro il Derthona ha svolto con intelligenza tattica il ruolo di centrocampista. Il giocatore nerostellato affianca infatti sue indubbie qualità tecniche, un senso di responsabilità e, serietà dimostrata durante la stagione, si è meritato le simpatie dei supporters locali.

Ventidue appena compiuti, Antonio Torti ha i suoi primi passi calcistici nell'Avezzano, dove ha partecipato ai campionati giovanili; 14 anni è passato alla Terna dove ha incontrato mister Omero Andreani. Quando il tecnico, scorsa estate, è stato incaricato di rinnovare la compagine nerostellata, non ha avuto dubbi: ha voluto a Casale anche Torti.

Le aspettative non sono andate deluse: dal n. 8 della formazione casalese, partono infatti ogni domenica preziosi suggerimenti le punte, mettono fuori gioco la retroguardia avversaria.

E' soddisfatto delle prestazioni finora offerte dalla squadra? «*Il bilancio* — risponde Andreani — *non può che essere positivo, visto che siamo partiti per ottenere l'obiettivo salvezza, mentre, domenica dopo domenica, ci siamo dimostrati un pericoloso outsider. La squadra è ora attestata in posizione di medio alla classifica e discorso promozione, per noi, è certo ancora chiuso*».

A Casale, Antonio Torti ha trovato ambiente tranquillo e sereno. «*Solo che lo sportivo casalese* — *è piuttosto indifferente. Quest'anno, comunque, a detta dei dirigenti, sono riaccesi in parte gli entusiasmi un tempo. Certo, al Sud il sostegno alla squadra del cuore è più passionale*».

Da quando Torti veste la maglia nerostellata, collettivo ha trovato un importante elemento amalgama: Casale ne aveva bisogno.

Lunghi, la C2 gli va stretta

Il libero del Derthona, 20 anni, è tra i migliori della categoria

TORTONA — *Un diploma di ragioniere programmatore nel cassetto, l'intenzione di continuare gli studi per raggiungere il diploma Isef, istruttore ginnasta, calciatore però a tempo pieno nel Derthona: è la carta d'identità Tiziano Lunghi, 20 anni, milanese, è da due anni difensore tre le file dei leoncelli.*

Anche ieri, nel derby contro i cugini del Casale, Lunghi è stato il miglior giocatore in campo, in una partita che ha rasentato «giallo sportivo».

Tiziano Lunghi, prima di arrivare a Tortona, ha militato, per tutto il periodo settore giovanile, nelle file dell'Inter. trascorso nove anni — dice — la maglia nerazzurra. Dopo il campionato Primavera, la mia venuta a Tortona dove, ad essere sinceri, mi sono trovato a mio agio».

Difensore-marcatore ottima qualità, Lunghi in questa stagione, per fattori contingenti, stato utilizzato dall'allenatore Domenghini come libero. ragazzo, che giugno dovrà prestare servizio militare a Barletta, ha faticato un po' a ricoprire nuovo ruolo. Dopo due mesi si sta dimostrando però molto sicuro e forse uno dei migliori liberi della C2.

In alcune occasioni, Longhi, come un esperto anziano, suggerimenti ai suoi compagni gioco.

Enrico Regaizi

E' con la legge dell'«ex» che l'Albese perde punti

Il figlio già lo copia

SOMMARIVA — La legge dell'ex continua a far perdere punti — e anche la pazienza — all'Albese capolista. Otto giorni fa Colarelli, ex azzurro, aveva messo a segno la rete del momentaneo vantaggio del Bra; ieri, Sommariva. Teresio Bongiovanni, anche lui ex langarolo, ha segnato l'unico gol della partita che ha condannato l'Albese seconda sconfitta (su tre incontri giocati) del girone di ritorno.

Teresio Bongiovanni conosciuto come «Mucci» («è suo nome di battaglia», dicono i tifosi), un giocatore generoso buon tecnico. Ha 31 anni suonati, quindi rientra già nella categoria dei «veci», anche in campo riesce a tener testa diciottenni tutto-scatto.

Ieri ha segnato bel gol, calcio piazzato. gli toccato la palla lui è stato precisissimo: gran fiondata e palla nell'angolino basso alla destra di Rabino. E' una bella rivincita per un atleta che stato ceduto vivaio albese senza mai aver giocato una partita in prima squadra.

Dopo aver lasciato, seppur a malavoglia, l'Albese, «Mucci» aveva giocato per un po' di tempo Bra, poi approdato alla Sommarivese, quando i nerazzurri in prima categoria.

«*Avevo un sogno, un segreto* — ha confidato — *segnare e vincere contro l'Albese*». E i tifosi gli dicono grazie.

Florenzo Panero

Rosso, 37 anni, col vizio di fare gol anche se al Gassino è «part-time»

Il figlio già lo copia

GASSINO — Gianfranco Rosso, centravanti-ala, cannoniere «principe» da sempre. La sua carriera stata coronata da una serie continua ed esaltante gol, che in certe annate ha raggiunto vertici da record.

padre felice (il maggiore dei due maschietti segue già le sue orme), soprattutto gentiluomo in campo fuori. Gianfranco, oltre che talento, madre natura lo ha dotato un fisico atletico ed asciutto che gli permette, alla soglia delle 37 primavere (con qualche rinuncia), avvettare in campo su avversari che potrebbero essergli figli, per raggiungere suo «obbiettivo»: il gol.

Cresciuto nelle giovanili del Settimo, nel '67 viene ceduto al Chivasso, dove l'anno dopo vince il campionato di Prima Categoria e la classifica cannonieri, 28 reti. Nel '70 va all'Ivrea anche tra i semiprofessionisti si impone a suon gol: alla guida tecnica degli eporediesi si susseguono valenti tecnici: Vatta, Diotallevi, Radaelli, Puia, e al suo fianco si alternano noti giocatori Deasti, Fait, Ferrari, Rosa, Ceretto, Bordetto, Vincenzi, Bello, Beruatto Vetrugno. Passano gli uni gli altri, Gianfranco rimane punta di diamante inamovibile dell'attacco arancione per 6 anni, lasciando segno indelebile: oltre 70 reti.

Nel '76 ritorna nei dilettanti e passa Meroni: stagioni segna 84 gol! Va poi per un campionato al Whisky-Lido ('79) ottiene il suo record personale: reti. L'anno dopo veleggia al Renault Gassino, dove in tre annate ha già segnato una cinquantina di gol. Ma finita... Rosso anche se impiegato «part-time» in questo scorcio stagione, ha già centrato 6 volte la porta attuale «mister», Bertolini, sa che Rosso, in campo, suon di gol, sia in panchina, con consigli stimoli ai giovani colleghi, è ancora utilissimo.

Cladinoro Bianco

Arriva il «Maggioni», vetrina di futuri campioni

Stasera a Borgaro viene presentata la rassegna giovanile nazionale in programma il 19, 20, 26 e 27 marzo

PAIRETTO, «PREMIO PELOSO»

sera, sede Bocciofila Borgarese, il Sco Borgaro presenta ufficialmente torneo nazio «Mario Maggioni» per allievi, manifestazione ormai entrata novero dei grandi appuntamenti primaverili con il calcio giovanile italiano. Le capacità organizzative Severino Boggio e dei suoi collaboratori sono note da tempo quindi indice di sicuro successo per una rassegna di «speranze» che non ha mai deluso anche chi è abituato ad ammirare le «vedettes» su ben altri palcoscenici.

Le adesioni al torneo sono di primissimo ordine: oltre a di Torino «cintura» (con l'aggiunta Ivrea e Cuneo), scelte con meticolosa tra le più rappresentative, saranno quest'anno presenti Juventus, Torino, Bari, Genoa e Pisa.

La formula della manifestazione ricalca quelle precedenti, ormai collaudata: due giornate (19 e 20 marzo) dedicate alle eliminatorie tra le squadre dilettanti, quindi (26 e marzo) semifinali finalissima l'entrata in «prof».

La Juventus, vincitrice prime due edizioni, schiererà tre categoria (Gambino, Derigi Dolcezzi), avrà nel Torino di Giorgio Puia nel sempre compatto Genoa avversari grado metteria in I liguri presenteranno anche Roberto Simonetta, forse in assoluto del nel '65, più volte chiamato a far parte della torneo Montecarlo e autore della rete che valse nell'81 il europeo Under

I favoriti, dobbiamo dimenticare il Barcanova che a sorpre (ma non troppo) l'anno scorso centrato il bersaglio pieno. Outsider (e forse qualcosa in più) debuttanti Pisa e Bari, in di rodaggio su campi extraregionali.

Alle altre partecipanti (Cuneo, Ivrea, Bacigalupo, Maurizio, Corsica Beinasco, Eureka mo, Ivest Tabor, Lascaris e Sco Borgaro) il compito guastafeste.

Una montagna di coppe e targhe e squadre e giocatori e consegna di riconoscimenti a personaggi dello rt: il premio Dino Zoff, il «Pietro Carlo Nesti» e il «Valentino Peloso» Pierluigi Pairetto. Ne riparleremo.

Francesco Mattalia

PRIMA CATEGORIA IN PIEMONTE — Risultati, classifiche e commenti

GIRONE A — Dura la lotta per il Carpignano

Tre squadroni da temere

NOVARA — Finalmente si è fatta un po' di luce nella classifica del girone «A» di Prima Categoria ed è ora evidente il gruppetto delle principali pretendenti alla Promozione: Ju. Cameri, Romagnano e Cerano, più o meno nell'ordine.

Anche Baveno e Carpignano hanno ancora qualche *chances*, ma sono le prime tre a lasciarsi preferire. Anche ieri, per esempio, hanno vinto (e convinto) tutte e tre.

La Ju. Cameri era attesa allo sconto diretto col Carpignano, formazione rocciosa che era riuscita — grazie anche a una gara in più — a raggiungere i cameresi in vetta alla classifica.

Ebbene il confronto diretto (vinto per 2-1 dalla Ju. Cameri) ha detto chiaramente che almeno per il momento la vera capolista è la formazione neroazzurra.

Agevolata un po' dalla dea bendata è stata l'inseguitrice uno, e cioè, la formazione del Romagnano. Sul difficile «Cascinone» (il terreno dell'Olimpia) la squadra romagnanese stava battagliando coi disperati «ramarri» novaresi quando il direttore di gara ha espulso il libero locale Costa lasciando l'Olimpia in 10.

In quel momento (si era al 30' di gioco) il risultato favoriva gli ospiti di strettissima misura (1-0). Nella ripresa i romagnanesi non hanno più avuto difficoltà e hanno stravinto (3-1) conducendo in porto senza problemi l'importante successo.

Senza ombre di alcun genere, invece, la vittoria del Cerano (3-0) sulla Crevolese.

Due clamorose sorprese nelle altre gare di domenica: le vittorie esterne del Sunese (a Dormelletto) e — addirittura incredibile — della Romentinese a Meina. Pareggi, infine, fra Galliate e Baveno e fra Bellinzago e Crusinallo.

Marcello Sanso

CERANO-CREVOLESE 3-0 — **Cerano:** Di Folco; Arrigoni, Foglia; Roma (Mantovan 68'), Basile, Marocchino; Montecalvo, Falla, Baraldo, Sarti, Chiodini (Bandi 11'). **Crevolese:** Piperata, Chiodin, De Stefani; Tomola, Zani, Consoli; Qualibetti, Bionda, Poggiani, Punchia, Donati [illegible] Pierotti. **Reti:** Chiodini 7', Montecalvo al 45' Arrigoni 67'

[illegible] **2-1** — **Ju. Cameri:** Francia; Fabbris, Ruzza; Trivi, Lo Presti, Testa; Pravato, Rocchetta, Bertolino, Orlando, Antonini. **Carpignano:** Casagrande; Cametti, Scaramucci; Fenice, Frassi, Tribolo; [illegible] (Viennese 53'), Bollo, Santini, Campanaro, [illegible] (Brusati 65') **Arbitro:** Zavarise, **Reti:** Lo Presti 45', Antonini al 48' e Viennese all'87'.

GALLIATE-BAVENO 1-1 — **Galliate:** Bernardini; Marcellan, Nominelli; Bellotti, Brignoni, Bettio; Compostella, Cuzzolin, Gabbardi, Brustio, Martelli (Cardano 70'). **Baveno:** Bozzetti; Malacarne, Bavena; Gherardini, Fulgheri, Luvini; Calderone, Sartorisio, Donghi, Grana, Villa. [illegible] Gabbi. [illegible] su rig. al 17' e Gherardini al 75'

OLIMPIA-ROMAGNANO 1-3 — **Olimpia:** Sigismondi; Magnaghi, Burturi (Brustia O. 75'); Mosca, Testoni, Costa; Crisci, Balci, Tamagni (Brustia I. [illegible]'), Brustia R., Pavesi. **Romagnano:** Malengo; Bargeri, Rossi; Renolfi, Iviglia, Cavallazzi; Scavazza, Manfredonia, Bobica, Vicario, Lorenzini. **Arbitro:** Favaron. [illegible] Scavazza al 3', Lorenzini 56', Renolfi 58' e Sigismondi su rigore al 66'

BELLINZAGO-CRUSINALLO 2-2 — **Bellinzago:** Peretti; Tampieri, Frigo; Bialchi, Canazza, Barbero; Prandi, Bovio, Marini, Merrini, Astarita. **Crusinallo:** Minghini; Volpi, Bionda; Cagnoli, Gallo, Pinto; Codina, Ferri, Alessi, Vigoni (46' Not), Saglietti. [illegible]tre: Migliaccio. **Reti:** 8' Cagnoli, [illegible] Astarita (su rigore), 57' Bovio, 68' Not.

MEINA-ROMENTINO 0-1 — **Meina:** Bolardi; Mastretta, Angrisani (77' Degasperi); Menzaghi, Cristina, Barbieri; Pradella, Margarolli, Nedalini, Terroni, Prini (59' Scotti). **Romentino:** Poletti; Ferrari (77' Andreoletti), Magnaghi; Crugnola, Boschi, Castano; Caffa, Ferrari Giordano, Rossi, Baldi, [illegible] (69' Castano Daniele). [illegible] De Vecchi. **Reti:** 33' Rossi.

DORMELLETTO-SUNESE: 0-1 — **Dormelletto:** Caggero; Buscaro, Bortolamei, Doria (71' Pelle), Rossi, Toal; Righi, Brocca (60' Riva), Tagini, Pettaroni, Mancuso. **Sunese:** Francione; De Santis, Savoini; Tarabbia, Gaboli, Prone; Secco, Arrigo, Paolo Sacchi, Gioria, Michele Sacchi. **Arbitro:** Zaninello. [illegible] 55' Paolo Sacchi.

Classifica: Ju Cameri p. 20; Romagnano 19; Carpignano, Cerano 18; Bevenese 17; Bellinzago, Sunese 16; Dormelletto, Galliate, Meina 15; Crusinallo 14; Crevolese 13; Olimpia Nov. 12; Romentino 10.

GIRONE B — Zero a zero nel vertice col St-Vincent

Strambino, quante emozioni!

STRAMBINO — *Lo scontro al vertice tra Strambinese e Saint Vincent per il primato in classifica del girone B è finito col risultato di 0 a 0, ma le emozioni non sono mancate.*

I canavesani, [illegible] a conquistare l'intera posta, hanno cercato di controllare la partita con un gioco ordinato. Nonostante abbiano costruito varie palle-gol, non sono però riusciti a sbloccare il risultato a loro favore.

Con il passare dei minuti hanno perso la calma e nella ripresa si sono riversati all'attacco con foga, comprimendo nella sua area il Saint Vincent, [illegible] tuttavia concretizzare la loro superiorità territoriale. Un po' per la precipitazione degli attaccanti azzurri, un po' per un pizzico di sfortuna, la Strambinese non è così riuscita a segnare il meritato gol della vittoria.

Al 10' è il Saint Vincent a tentare con Menabreaz la via della rete: il forte tiro del giocatore, su calcio di punizione, è stato parato da Turcato. La replica della Strambinese è venuta subito dopo: Chiarella si è spinto sul fondo e ha rimesso al centro un preciso passaggio per Vanore, che in tuffo ha colpito di palla di testa. La sfera, dopo aver superato Galtrioli, è stata respinta dal palo.

Il primo tempo si è chiuso con una bella deviazione al volo di Vanore, parata con sicurezza dal numero uno valdostano. Al 60' l'occasione più clamorosa per la Strambinese: Faedda è entrato in area, ha superato i difensori e il portiere, ma Lombardini con un disperato intervento è riuscito a ribattere il tiro del giocatore sulla linea bianca. La palla però è finita a Berino, che ha tirato a porta vuota colpendo la traversa. La sfera è rimbalzata sulla linea bianca e è stata poi definitivamente allontanata dalla difesa valdostana.

A questo punto l'allenatore della Strambinese, Girardo, ha tentato il tutto per tutto, facendo entrare un attaccante, Ragliani, al posto del difensore Sarboraria.

Maurizio Alfisi

VALDENGO-QUARONESE 2-2 — **Valdengo:** [illegible]ta; Brovarone, Bellinazzo; Meneghello I, Lava, Meneghello II; Motta, Perini, [illegible] Cap, Scotti, Polpetta P. (46' Polpetta G. P.). [illegible] Bonomelli; Seitomesi, Bernini; Oro, Conti, Micciché; Frigiolini, Bertoncini, Carmagnola (70' Bucci), Villa, Baldo. **Arbitro:** Bonomi. [illegible] 40' Brovarone, 44' Villa; 80' Perini, [illegible] Villa.

VALLE CERVO-PRO [illegible] 2-1 — **Valle Cervo:** Binelli; Vaglio, Benedetti II; Confortini, Calvio, [illegible] I (85' Icardi); Chieppa, Mello Rella ([illegible] Manzi), Ferraro, Garziero, Vaglio Tanet. **Pro Rose[illegible]:** Baglione; Perri, Stefani; Castronaro, Montaferrario, Albanese; Monti, Rozzano, Denti, Bernardi, Zaffalon. [illegible] 15' [illegible] I (autorete), 60' Garziero, 87' Chieppa.

VIGLIANO-QUINCINETTESE 5-1 — **Vigliano:** Ghirardelli; Soldà (70' Verzoletto), Romagnolo R.; Mirabella (46' Magnoni), Dovana, Bianchetto; Morelli, Giuriato, Fraire, Marino, Grupallo. **Quincinettese:** Grassi; Noro; Di Tunisi (27' Zunino); Zoppo G., Bernabè, Monetta (70' Giachino); Sauro, Zoppo N., Zoppo A., Ferraris, Lionville. **Arbitro:** Lana. **Reti:** 3' Romagnolo R., 16' Marino, 34' Morelli, [illegible] Dovana, 72' Sauro, 83' Giuriato.

SANDICARISIO-FENIS [illegible] — Sandicarisio: Seno; F[illegible]gnano, Marino; Biasia, Averono, Bortolotto (55' Conti); Dossena, Finati, Albanese, Biasia, Bider (55' Lupò). [illegible] **Nus:** Allera; Porliod, Dujany; Della Zanna, Nogara, Perruquet; Lavuyer, Desymonet, Quaglia, Brugner Perruquet F. **Reti:** 30' Bortolotto (autorete), 32' Seno (autorete), 70' e 85' Boggian.

STRAMBINESE-SAINT VINCENT [illegible] — Strambinese: Turcato; Francescato, Monte; Faedda, Sarboraria (78' Ragliani), [illegible] Chiarella, Berino, Cossetto, Caretto, Vanore. **Saint-Vincent:** Galizioli; Frachey, Vaccaro; Bonin, Milazzo, Lombardini; Susanna (70' Pieri), Vaser, Lavevaz, Obert (88' Lantini), Menabreaz. **Arbitro:** Iesardi.

[illegible] **VARALLO-CHARVENSOD 0-0** — **Dufour Varallo:** Prini; Cerutti, Rega; Cantoni, Carri (69' Zaccarelli), Travaglia; Botta, Zanderti, Cocca (75' Ricotti), Osti, Zanetta. **Charvensod:** Simonetti; Bonazzi, Joyiox; Comè, Bertarini, Rossaro; Joux (69' Drogo), Dell'Innocenti, Donato, Crestani, Zigliacca. [illegible]tre: Roeso.

Classifica: Marca S. Vincent p. 22; Strambinese 21; Pro Rosaio, Sandicarisio 20; Quaronese 18; Fenis Nus, Vigliano 18; Charven[illegible] 14; Pont Donnaz, S. Orso Gabetto 12; Dufour, Fulgor Valdengo 11; Valle Cervo 9; Quincinettese 8.

GIRONE C — Il [illegible] battuto il Caselle con gol di Papotto

Il Verolengo allunga il passo

RIVAROLO — *Nel girone C della Prima categoria, dopo la sconfitta subita dall'Eureka Settimo da parte del fanalino di coda Valdorco, la posizione di «leader» della classifica [illegible] punti dall'Eureka condotta da Piero Stocco passa sulle spalle del Verolengo che ha conquistato tre lunghezze sulla diretta avversaria e quattro sull'altra squadra di Settimo condotta [illegible] Guerra (in passato questa formazione era affidata alle cure di Roberto Rosato).*

Alle spalle di questo trio incalza il Caselle a quota [illegible] seguito da [illegible] agguerrito sestetto che comprende le più titolate al successo, Santhià, Renault Gassino e Rivarolese. Queste tre squadre rispettano in pieno la media inglese, non perdere fuori e vincere in casa, [illegible] Rivarolese è quella che ha fatto più punti nelle ultime cinque partite ed ora, con un turno particolarmente favorevole, [illegible] partita fuori casa contro Caselle [illegible] tre partite in casa contro Verolengo, Chivasso e Renault Gassino, si appresta a continuare in que[illegible] girone di ritorno.

Dalla fine dello scorso anno la squadra è stata affidata alle cure di Vittorio Rusca, [illegible] tecnico che in passato ha guidato il Pertusa in Promozione. La squadra ha recuperato diversi elementi, tra questi il portiere Mario Pirani.

La squadra vanta tra l'altro la maggiore totalizzazione [illegible] reti (29). Il campionato, per loro apparentemente compromesso alla fine del girone di andata, sembra ora stia ravvivandosi, e nella lotta per la piazza d'onore c'è posto e possibilità per tanti. Ieri la squadra era impegnata nel difficile derby col Castellamonte.

Per una serie di vicissitudini [illegible] squadra del Castellamonte non è [illegible] massimo dei livelli e la superiorità atletica del Rivarolo è stata evidenziata dal [illegible] risultato di 4 a 1.

Nicola Carruozzo

RIVAROLO-CASTELLAMONTE 4-1 — **Rivarolo:** Pirani; Santovito, Bietto; Griglione, Scanavino C., D'Aversa (Pagliassotto); Prova[illegible] (Di Benedetto), Barbi, Palmieri, Sciacero, Gazzi. **Castellamonte:** Cordone; Vicanti, Messina; Solucco, Carbone, [illegible]; Vessuti, Monteu, Cappa, Marino (Guglielmino), Giordano. **Arbitro:** Ferranti.

RIVARA-BORGOTORRAZZA 1-1 — **Rivara:** Renda; Castiglia, Riorda; Camillo, Battaz (Riorda II), Tamburino; Sansoè, Nicolai, Greco, D'Agostino, Barioli (La Rosa). **Borgotorrazza:** Scapinello; [illegible]a, Argentesi; Ruocco, Rufinengo, Striglia; Veneziano, Fiorentini, Penno, Casarsa, Tappero, A[illegible]o: Alu.

VEROLENGO-CASELLE 1-0 — **Verolengo:** Massa; [illegible]a, Mistura; Mattiedo, Bergamasco, Salvemini; Tucci, Siliano (Di Sarno), Ala, Albano, Verna (Papotto). [illegible] Moccia; Accomazzo, Devecchi; Decolmis, Ruggiero, Gianotti; Cassano, Garbaccio, Fiorio, Soriente, Fava. [illegible] Lagomarsino. **Rete:** 42' Papotto.

SETTIMO-CHIVASSO 2-1 — **Settimo:** Parisi; Marciullo, Agostaro; Perazzolo, Olivato (Mariani), Di Mauro, Catterello, Cristiano, Broggio, Sonnessa, Modica. **Chivasso:** Muzio; Caligiuri, Magliaro; Ferrara, Portelli, Ghazzi; Borello, Aleo, De Siena, Pellegrini, Cena.

SAN MAURO-LIVORNO [illegible] 1-0 — **San [illegible]** Pieracci; [illegible] G., Ghezza; Calvo, Fassari, Piazza B.; Berruto, Ossola, Capocchiano, Melnardi, Barosetto. **Livorno Ferraris:** Bano; Manferti, Pagliaro; Anzola, Pasteris, Suffritto; Comiati, Basso, De Simone, Tridello, Cagliera. **Rete:** [illegible] Barosetto. **Arbitro:** Citrini.

SANTHIA'-RENAULT GASSINO 3-2 — **Santhià:** Benati; Loro, Angeloro; Gai, Burbello, Manzo; [illegible], Guala, Grammo, Ion, Fusaro. **Renault** [illegible] Vendramin; Franceschetti, Bagarello; Spilla, Romano, Trunfio; Braccagni, Ravagnani, Di Corato, Sernie, Abbatantuoni (Rosso). **Arbitro:** Bianchini.

CIRIE'-LA NOLESE 0-0 — **Ciriè:** Chiatti; Chiesi, Bergamino; Mastrogiacomo, Benvenuti, Cruciani; Piersimoni, Calabrese (Zanchi), Franco (Inserra), Buggia, Mutta. [illegible] [illegible] Fortunato; Franciolo, Pogliano; Leonardi, Badellino, Varagnolo; Visciglia (74' Di Biase), Mangolini, Porrovecchio, Aurigemma, Galizia. **Arbitro:** Lucianaz.

VALLORCO-EUREKA SETTIMO 1-0 — **Vallorco:** Scalese; Costantino, Talon; Cantisani, Pianetti, Pinarello; Calvi, Guglielmetti, Silva, Bianco, Scutti. **Eureka Settimo:** Calià; Sarotto, Berla; Glorsa, Stano, Ferrari; Filipozzi, Demichelis (Vettorello), Gallino (Favaro), Sugamiele, Strada. **Arbitro:** Sartore. **Rete:** 15' Bianco.

Classifica: Verolengo p. 25; Eureka Settimo 22; Settimo 21; Ca[illegible] 20; La Nolese, S. Mauro, Santhià 19; La Chivasso, Renault Gassino, Rivarolese 18; Riv[illegible] 17; Ciriè 16; Borgotorrazza 13; Castellamonte 12; Livorno Ferraris 11; Vallorco 8.

GIRONE D — Ha obbligato la capolista Meroni al pari

Un'alba nuova per il Venaria

Cinque mesi fa, all'inizio del campionato di 1ª categoria, pochi coloro che non davano per scontata l'affermazione del Venaria Aurora nel girone. A favore d'obbligo andava alla squadra presieduta da Mauro Galeassi grazie al comportamento della stagione scorsa, durante la quale aveva disputato un brillantissimo torneo sfiorando la promozione per un soffio.

Stranamente, invece, con di quei cambiamenti improvvisi e non insoliti nel mondo del calcio, la formazione allenata da Dello Prunelli ha concentrazione e forma nella prima parte del campionato, recuperando l'antico valore solo all'inizio del girone di ritorno. Ieri ne ha dato conferma positiva obbligando al pareggio (0-0) la capolista *«I motivi di questa stagione a due facce* — ha detto il presidente Galeassi — *sono da ricercarsi nel rinnovamento dei due terzi della squadra a siamo stati costretti molte partenze. Uomini come Sgroi, Patruno, Zambetti, Monica e Albergamo non si improvvisano: si possono sostituire ma ci vuole tempo. Oggi il collettivo è ritornato a funzionare e i risultati stanno arrivando».*

Egualmente distante sia dalla retrocessione che dalla promozione, il Venaria Aurora a cui ha giovato la fusione due anni fa, conduce un campionato tranquillo e d'attesa.

Josè Leva

LANCIA-VICTORIA [illegible] 1-2 — **Lancia:** Roscio; Carlotto, Garfoglio; Zuanelli, Abbena, Bonaudi; Jacolino, Bonomo, Ferrario, Taraglio, Cossu. **Victoria [illegible]:** Cernuti, Veronese; Congionti, Modafferi, Nizza; Lambiase, Frara, Bovolenta (75' Tosolin), [illegible] (85' Vocale), Dogliotti. **Arbitro:** Soru.

PRO COLLEGNO-SUSA 1-0 — **Pro Collegno Collegnese:** Frassati; De Michele, Pitton; Milanello, Ambrosio, Lanzoni; Biasioli, Lorenzoni, Salvatore, Roncon (66' Falconi), Cavallo. **Susa:** Martellosio; Cadelano, Asaetta N.; [illegible] S., La Torre, Tua; Sibille, Zarbonia, Perotto, Castrucci, Catto. **Arbitro:** Ferranti. **Rete:** 22' Cavallo

[illegible] **AURORA-MERONI [illegible] VICA 0-0** — **Venaria Au[illegible]:** Masatto; Castagneris (35' espulso), Galeassi; De Divitis, Mercadante, Nocca; Ricciardi (58' Orla), Satta, Picatti, Vacca, Masinari, [illegible] Gualco; Ghio, Cappelletto; Falbo, Marsico, Coppola; Lo Sciuto, Di Falco, Maicangi (65' Strazzo), Ferro (75' Morgano), D'Arrigo (35' espulso). **Arbitro:** Pollmani.

[illegible] **TAU SANTENESE-CORSICA [illegible] — Six Tau [illegible]** Camposeo; Boscolo, Fava; Pasqua, Omizzolo, Moschini; Burzio, Veneziano, Sinopoli, Capra (46' Graglia), Siciliano. **Corsica Beinasco:** Garetto, Rinaldi, Zurma; Gatta, Enrione (50' Mazza), Romussi; Simiele, Racca, Murdocca, Lucchi, De Giorgio. **Arbitro:** Mollo. [illegible] 3' Simiele, 20' Racca.

GRUGLIASCO- ORIONEVALLETTE 2-1 — **Grugliasco:** Pavia; Laurelli, Brunetti; Bonito, Scarpelli, Fusetti; Giorgio (75' Chiarulli), Falcetto, Nicosia, Gaeta, Sal (85' Balzaretti). [illegible] Migliore; Longo, Bruno; Catena, Garrin, Piccirillo; Battista, Armano, Monopoli, Cracas, Lancioni. [illegible] Gioacchino.

CONDOVE-LASCARIS 3-3 — **Condove:** Cullino; Martin, [illegible] Meneh (70' Gatti); Vereino, Listello, Venara, Beltrame, Dossena, Ramagnino, Vercellino, Arca. **Lascaris:** Poletti; Biel, Sarcino; Carosio, Andriani, Gibin; Pontremoli, Pierluigi, Crivellari, Mancini, Cigliano. **Arbitro:** Alessio. [illegible] 5' e 21' Crivellari, [illegible] Cigliano, 35' (rigore), 76' e 89' Vercellino.

LUCENTO-AMATORI 6-1 — **Lucento:** Ferruggia (76' Araldo); Santamaria, Bonglovanni; Pierobon, Simoni, Mirante; Salvato, Durante, Jezzi, Casagrande, Alfano (68' Testa). **Amatori:** De Angelis; Costa, Verducci; Basile, Neroni (65' Trussardi), Della Riva (48' Villaverde); Pace, Veneziano, Russo, Morrone, Martone. **Arbitro:** Ros[illegible]: 26' Alfano, 47' Durante, 50' Veneziano, 75' Bonglovanni, 79' Salvato, 86' Pace (autorete).

NICHELINO CHICCO D'ORO-ALMESE 2-1 — **Nichelino Chicco d'Oro:** Carrieri; Solfa, Agostini; Brescia, Taurisano, Spada; Avano (46' Di Gianni), Marotta, Fresia, Favale, Migliorini (82' Marra). **Almese:** Scalzo; Manuguerra, Grego; Grandi, Castagno, Parmigiani; Marino (60' Minitillo), Crosasso, Raimondi, Di Leva, Benedicenti. **Arbitro:** De Ponte. **Reti:** 40' Marotta, 70' Raimondi, 80' Di Gianni.

[illegible] Corsica Beinasco, Meroni C. Vica p. 26; Lucento, Pro Collegno 22; Nichelino 21; Santenese 20; Lascaris 19; [illegible] 18; Venaria Aurora 17; Orionevalletta 16; Condove 15; Grugliasco 13; Susa 12; Lancia 11; Victoria Ivest 10; Amatori 6.

PRIMA CATEGORIA — Risultati, classifiche e commenti

GIRONE E — La capolista piega anche le velleità della Pro Dronero

Spavalda marcia della Valeo: 3-0

MONDOVI' — Neppure la Pro Dronero [illegible] riuscita [illegible] fre[illegible] la marcia della Valeo: [illegible] capolista ha, infatti, superato l'undici di Perotti [illegible] un secco tre a zero al termine [illegible] partita [illegible] sia sotto l'aspetto tecnico che spettacolare.

«*E' stata una vittoria importante per* [illegible] — dice l'allenatore Bruno Cavallo — *primo perché ottenuta contro* [illegible] *diretta antagonista* [illegible] *corsa per la promozione,* [illegible] *squadra che pratica un buon football e in grado di mettere* [illegible] *difficoltà qualsiasi formazione; secondo per* [illegible] *modo in cui l'abbiamo ottenuta. Abbiamo insomma confermato di essere sempre puntuali ai grossi appuntamenti,* [illegible] *non fallire: finora sia sul nostro terreno che in trasferta* — prosegue il tecnico [illegible] Valeo — *contro le maggiori pretendenti* [illegible] *vittoria finale ci siamo sempre imposti, tranne che* [illegible] *il Villafranca* [illegible] *cui abbiamo pareggiato. Abbiamo, invece, perso punti preziosi contro squadre tecnicamente inferiori, ma che impostando partite prettamente difensivistiche ci hanno impedito di sviluppare* [illegible] *nostro gioco, di emergere*».

«*Qualche volta ci è anche* [illegible] [illegible] *giusta concentrazione, un fattore determinante.* [illegible] *comunque contento* [illegible] *come* [illegible] *squadra si* [illegible] *espressa in questo inizio* [illegible] *girone di ritorno e in particolare nell'incontro di ieri contro la Pro Dronero. Avevo qualche timore per il caldo, e invece la squadra ha risposto in pieno, giocando con tranquillità e intelligenza: è stata certamente una delle migliori partite di questo torneo*».

«*Una prova che mi fa ben sperare per* [illegible] *futuro* — continua Cavallo — [illegible] *sapremo sempre esprimerci su questi livelli il traguardo della promozione non dovrebbe sfuggirci anche se il cammino è ancora lungo e insidioso*».

L'allenatore degli aziendali indica quattro squadre come le rivali più pericolose: Saluzzo, Villafranca, Narzolese [illegible] Acaja. «*Temo soprattutto queste due ultime* — spiega —. [illegible] *Narzolese* [illegible] *una squadra esperta* [illegible] *punta al* [illegible] *se troppo badare allo spettacolo* [illegible] *l'Acaja* [illegible] *definirei un'outsider* [illegible] *lusso, una formazione "fatta per pungere": ha due punte molto valide e veloci in grado di* [illegible] *in difficoltà qualsiasi difesa. Per Saluzzo e Villafranca, che negli incontri* [illegible] *andata non mi hanno impressionato, tuttavia, parla la classifica: quattro avversarie, dunque,* [illegible] *tutto rispetto, da* [illegible] *sottovalutare*».

I dirigenti della Valeo si augurano comunque che questo sia l'anno buono [illegible] poter [illegible] prossimo anno disputare il derby [illegible] Promozione con l'altra formazione cittadina, la Carassonese. La squadra allestita quest'anno — con i vari Falco, Cappai, Murgia, Randazzo, Torazza, Micell — [illegible] stata indicata da molti tecnici del girone come la più valida sotto il profilo tecnico [illegible] dovrebbe quindi esser in grado di centrare l'obbiettivo. Cavallo potrà contare anche su due giovani elementi (Nappini [illegible] Occelli, il primo proveniente [illegible] Cuneo, l'altro dal vivaio della società) che [illegible] prove sin qui disputate si sono sempre comportati dignitosamente, rivelandosi [illegible] elementi interessanti e di sicuro avvenire.

[illegible] Paolo Luciano

VALEO MONDOVI'-PRO DRONERO 3-0 — **Valeo Mondovì:** Vercellone; Falco, Viale; Biangetti, Randazzo, Gallone; Balocco, Nappini (Abbate 75'), Micali, Torazza, Peirone (De Angelis 75'). **Pro Dronero:** Oberto; Lerda, Mandrile; Morello, Comba, Raina; Leonino, Cavallo, Brignone, Oberto, Morello. **Reti:** Balocco [illegible] 20', Peirone 54', De Angelis 89'.

VILLAFRANCA-BOVES 1-1 — **Villafranca:** D'Attiglia; Mairo, [illegible]randello; Bonino, Di Pietro, Luciano; Crepaldi, Brignolo, Caramellino, Musso, Condello. **Boves:** Dutto; R. Satta, Lovera; G. Satta, Arnaudo, Amaudo; Dutto, Rancurello, Cabarello (Massucco 46'), Consolino, Giuliano (Pepino 46'). **Reti:** Condello al 50', Pepino al 60'.

PIOSSASCO-ACAJA 1-1 — **Piossasco:** Marco; Petazzi, Palermo; Russo, Accossio, Cavaglià; Scrufari, Iosa, Falconieri, Tamburini, Artuso (Albesini 70'). **Acaja Fossano:** Serale; Gianoglio, Operti; Manfredi, Ciravegna, Ramonda; Marchisone, Ferrero; [illegible] Pietro, Ghilardi, Capra. **Reti:** Di Pietro al 10', Russo (rigore) al 30'.

PEROSA-BARGE 2-2 — [illegible] Pegoraro; Pisanu (Barbato 46'), Ciot; Santoro, Pronelli, Genchi; Vinci, Bruno, Morganti, Fassi, Micol. **Barge:** Beltrando; Castellino, Matteo; Calova, Zaino I, Carlozzi; Ceri, Zaino II, Collino, Mazza, Priotto. **Reti:** Morganti 12', Bruno 22', [illegible] 40', Genchi 61', Collino (rigore) al 83'.

NARZOLESE-VINOVO 3-1 — [illegible] Rossi; Gonella, Falco; Martinelli, Lanzardo, [illegible]ra; Mellano, Damiano, Abrate, Mazzola (Borio 75'), Borza. **Vinovo:** Canavesio; Domenino, Auricchio (Nardi 85'); Magri, Canavese, Agoni; Savino, Mariuzzo (Giachino 75'), Berardo, Rizzo, Fiorentino. **Reti:** Mazzola al 16', [illegible] al 57', Mellano al 75', Savino all'80'.

[illegible] **3-1** — [illegible]**no:** Berrino; Paca I, Cenglo; Piriai, Paca II, Giordana; Carena (Aloi 40'), Abellonio, Lingua, Serullo (Sandri 46'), Pezzuto. **Saluzzo:** Genovese; Bosio, Cravero; Lehmann, Cirla I, Salmandi (Girino 46'); Moriondo, Gallo, Cirla II, Franco (Barbiero 46'). [illegible] Carena al 15' [illegible] 60', Pezzuto al 30', Franco [illegible]

VIGONE-ATLETICO PINEROLO 2-0 — **Vigone:** Dattila; Franzè, Gilli; Costamagna, [illegible]. Marchisio (Druetta 60'), Noce; Lamanna, Perusia, Monetti, Binatti; Marchisio M. [illegible] **Pinerolo:** Benenati; [illegible], G. Laspina; Gilli, Giordano, Passano; Costabello (Vivacqua 46'), Olivero, Paternò, Antonaccio, Pitzalis. [illegible]: Franzè [illegible] 10' e Lamanna al 75'.

[illegible]**ica:** Valeo p. 22; Villafranca 20; Saluzzo 19; Narzolese, Perosa 18; Acaja 17; Pro Dronero 15; Boves, Corneliano 13; Vigone, Vinovo 12; Barge 11; Piossasco 10; Atletico Pinerolo 8.

Seconda categoria

GIRONE A: Briga-Pievese 1-0; Sazzese-Cristinese 1-0; Montecrestese-C.T.P. Intra 1-0; Lesa-Domodossola 1-1; Fondotoce-San Maurizio 1-1; Nebbiunese-Gargallo 3-1; Mercurago-Viconiese 2-3.

Classifica: Domodossola p. 22; [illegible] 20; Montecrestese, Viconiese 17; Fondotoce 16; Briga, Cristinese, C.T.P. Intra 15; [illegible]biunese 14; Gargallo, Lesa, Mercurago, [illegible] 12; [illegible] Maurizio [illegible].

[illegible] **B:** Bogogno-Fontanetese 0-0; Villaggio Dalmazia-Borgolavezzaro 2-3; Pombiese-Casalvolone 1-1; Cavaglio-Maranese 2-0; Pernatese-Ghemmese 1-1; Vespolate-Granozzese 2-2; Sammartinese-Varalpombiese n.p.

Classifica: Cavaglio p. [illegible] Casalvolone 20; Borgolavezzaro 18; Ghemmese, Granozzese 17; Maranese, Vespolate 16; Pernatese 14; Bogogno, Pombiese, Varalpombiese 13; Fontanetese, Sammartinese 11; Villaggio Dalmazia 10.

[illegible] **C:** Selussola-Lessona 1-0; La Cervo-Crevacuore 2-1; Cavaglià-Spolina 3-0; Pray-Massazza 1-1; Pettinengo-Mossese 0-1; Verrone Mob. L.-Occhieppese 0-2; Villaggio Lamarmora-Valdengo 1-3.

[illegible] Occhieppese p. [illegible] Pray 21; Crevacuore, Verrone Mobil. L. 20; Valdengo 18; La Cervo, Mossese, Selussola 17; Cavaglià 16; Villaggio Lamarmora 13; Spolina 12; Massazza 10; Lessona [illegible] Pettinengo 6.

[illegible] **D:** Anpi Elter-Verrès 0-1; [illegible]. Christophe-Arnad 2-1; [illegible] 2-2; Issogne-Borgofranco 0-0; Châtillon-Mongexcarbo 2-0; Serre Chesalet-Coumba Freide 2-2; Grassan-S. Pierre 0-1.

Classifica: Châtillon p. 21; S. Christophe 20; Verrès 18; Bellavi[illegible] Borgofranco, [illegible] Chesallet 17; Issogne 15; Anpi Elter 14; Grassan, Mongexcarbo 13; S. Pierre 12; Coumba Freide 10; Arnad 9; Quart 5.

[illegible] **E:** Atletico Vercelli-Alicese 3-0; Saluggese-Gianzè 2-2; Borgodalese-Popolo 1-3; Caresanese-Ronzanese 1-1; Ponderanese-Fontanetese 2-1; Villata-Piemonte Sport 0-0; Pro Palazzolo-Tronzanese 1-2.

[illegible] Tronzanese, Pro Palazzolo, Ronzonese p. 23; Caresanese, Popolo 20; Gianzè 14; Atletico Vercelli, Ponderanese, Piemonte Sport 13; Fontanetese 12; Alicese, Villata 10; Borgodalese, Saluggese 9.

[illegible] **F:** Bertol. Villanova-Forno 2-4; Busanese-Soveco Espe[illegible] 1-2; Caluso-Palazzo 1-1; Piverone-Locana 3-2; Rivarolese-Rodallese 0-4; Tonenghese-San Giorgio Can. 0-0; Sangiustese-Tecnocalcio 1-0.

Classifica: Sangiustese p. 33; Soveco Esperanza, Tecnocalcio 20; Bertolino Villanova 19; Rodallese 18; [illegible] 17; Forno, Tonenghese 13; Caluso, Piverone 12; Busanese, S. Giorgio Can. 11; Locana 10; Rivarolese 9.

[illegible] **G:** Bussoleno-Giaveno 0-1; Druentina-Borgo [illegible]. Remo 1-1; Venaus [illegible]. Susa-Caselette 0-1; Cozzo-Rivoli Rivolese 3-2; Pozzostrada-Paradiso L.R. 2-0; Pianezza-Borgonese 0-2; Universalcase S.N. Rosta-Pro Cascine Vica 3-0.

[illegible]: Pozzostrada p. 24; Borgonese 22; Cozzo 21; Bussoleno S., Rivoli Rivolese 18; Universalcase S.N. Rosta 17; Druentina, Giaveno, Venaus Manif. Susa 14; [illegible] 13; Pro Cascine Vica 12; Paradiso R.L. 10; Borgo S. Remo 8; Pianezza 7.

GIRONE [illegible] Airaschese-B.F. Cambiano 1-0; Cumiana-Autoricambi Amatori 1-1; Borgo Mercato-Villar Perosa 3-2; Candiolo-Trofarel[illegible] 5-1; Rivalta-Luserna 2-1; Volvera-La Loggia 3-2; Crociera-Social C.T.O. 2-4.

Classifica: [illegible] C.T.O. p. 26; Candiolo 25; Luserna 24; [illegible] 20; Trofarello 17; Autoric. Amatori, B.F. Cambiano, Villar Perosa 15; Airaschese 14; Crocierа 13; Cumiana 11; Borgo Mercato 10; Volvera 8; La Loggia 5.

[illegible] I: Amicizia-Brandizzo 3-2; Chivassese-Ardor S. Francesco 6-0; Atletico Fortino-Giardin Palatino 1-1; V. Maroso Corleone-Devesi 4-2; Pianese-Leini 1-2; [illegible]. Benigno-Mondialpol 1-1; Subalpina-Montanaro 0-1.

Classifica: Montanaro p. 24; Mondialpol 23; Chivassese 22; Leini 21; [illegible] S. Benigno, V. Maroso Corleone 15; Amicizia, Atletico Fortino, Brandizzo 13; Ardor S. Francesco, Giardin Palatino 12; Devesi, Subalpina 11; [illegible] 7.

[illegible] **L:** Spartalamet-A. Picchi 0-2; Aux. Valdocco-Loescher 4-1; Barracuda F.-Pilonetto 0-1; Rifugio d'la Goba-Bogino V. Nuovo 2-2; Junior M. Testona-G.A.R. 2-0; Junior Nelese-S. Giorgio To. 0-12; Mirafiori Carr. Ruiz-Pino Maina 1-2.

Classifica: Junior [illegible]. Testona p. 26; Pilonetto 23; S. Giorgio To. 22; A. Picchi, Barracuda 20; Spartalamet 19; Pino Maina 15; G.A.R. 14; Bogino V. Nuovo, Rifugio d'la Göba 13; Junior Nelese 9; Aux. Valdocco, [illegible] Carr. [illegible] 8; Loescher 4.

GIRONE [illegible] Belnetta-Robilante 2-1; Marene-Calciat. Dilett. Verzuolo 0-2; Garessio-Cavallermaggiore 1-0; Clavesanese-FF.GG. Cuneo 1-3; Manta-Cuneo [illegible] 1-1; Pedona-Moretta 0-2; Scarnafigi-Savigliano 81 1-5.

[illegible] [illegible] p. [illegible] Clavesanese 21; Belnetta, Calc. Dilett. Verzuolo 18; Cuneo [illegible] 17; Robilante 16; FF.GG. Cuneo, Savigliano 81 15; Cavallermaggiore, Garessio, Pedona 13; Manta 8; Ma[illegible] 7; Scarnafigi 5.

[illegible] **N:** Bassignana-Cantalupo 1-1; [illegible] Giuliano Vecchio-Canelli 2-1; Cessine-Piovera 1-1; Sale-Don [illegible] At. 2-1; Paderna Termobagni-Fresonara n.p.; Val. Mazzola At.-Lusese 0-3; Nicese-Mandrogne 0-0.

[illegible] Canelli p. 23; Lusese, Mandrogne 19; Bassignana 18; Nicese 15; Don Bosco At., Fresonara 14; Cantalupo, Sale, Paderna Termobagni 12; Cessine, S. [illegible] Vecchio 10; Piovera, V. Mazzola At. 8.

GIRONE I — Nulla da fare per il Cascinagrossa che resta sul fondo

Quattordio, cinque assalti [illegible]

QUATTORDIO — *Alla ri*[illegible] [illegible] *campionato il Quattordio, capolista* [illegible] *girone F del calcio dilettanti Prima Categoria, torna subito a vincere alla maniera forte superando il Cascinagrossa per 5-1. Beneficiando* [illegible] *pareggio* [illegible] *Ozzano-Monferrato 1-1, il Quattordio aumenta di un punto* [illegible] *vantaggio dalla più immediata inseguitrice portando a due le lunghezze di di*[illegible] *sullo stesso Monferrato ed a 4 i punti nei confronti di Ozzano e Spinettese.*

E' [illegible] *il Cascinagrossa, ora penultimo* [illegible] *classifica in compagnia della Santostefanese,* [illegible] *andare per primo in vantaggio. Al 20' pasticcio della difesa dei padroni* [illegible] *casa che perdono* [illegible] *palla a 5-6 metri fuori area; Cartasegna II* [illegible] *pronto ad impadronirsi della sfera* [illegible] [illegible] *far partire* [illegible] *tiro* [illegible] *Musso II* [illegible] *Quattordio devia leggermente imprimendo alla palla* [illegible] *parabola che sorprende* [illegible] *proprio portiere Ballerini,* [illegible] *qualche metro fuori dei pali.*

[illegible] *Quattordio pareggia alla mezz'ora* [illegible] *calcio* [illegible] *rigore per atterramento* [illegible] *Gemma spambettato in area. Trasforma Vennicola* [illegible] *destra* [illegible] *Miraglia ex portiere dell'Acqui ed ora portacolori del Cascinagrossa.*

Trascinati da [illegible] *Musso II e da uno Spandonaro in ottima forma, i biancorossi passano in vantaggio cinque minuti dopo. Gemma, di testa,* [illegible] *Polato libero;* [illegible] *centravanti* [illegible] *Quattordio entra* [illegible] *area, scavalca il portiere in uscita insaccando di sinistro.*

Al 40' Polato si mette nuovamente in luce e manda [illegible] *sfera sul palo. Al 60' terza rete del Quattordio ancora* [illegible] *Polato. Punizione* [illegible] [illegible] *dell'area grande con un tiro* [illegible] *Spadonaro molto secco; Miraglia riesce a deviare sul palo. Irrompe Polato che segna di testa raccogliendo il rimbalzo.*

Tre minuti dopo però l'arbitro, l'astigiano Musso, estrae il cartellino rosso rimandando anzitempo Polato negli spogliatoi per un fallo di reazione: «Capisco [illegible] aver fatto male — *dirà il centravanti biancorosso a fine gara* —, per tutt[illegible] [illegible] partita ho [illegible] una serie [illegible] falli, certo non intenzionali, [illegible] comunque abbastanza duri; ho reagito sull'ultimo e sono finito fuori».

Al 65' anche Cartasegna II del Cascinagrossa raggiunge gli spogliatoi per un fallo su Gemma. Le emozioni [illegible] *sono finite. Al 67' arriva il quarto gol del Quattordio. Fallo* [illegible] *Gemma al limite, su punizione* [illegible] *Musso II tocca a Vannicola che trasforma con un diagonale rasoterra. Al 70'* [illegible] *Cascinagrossa manca clamorosamente un rigore: Caldio spara alto sulla traversa.*

All'87' Rizzi, [illegible] [illegible] *sostituzione di Gemma, viene* [illegible] [illegible] *bene in area* [illegible] [illegible] *ventа in* [illegible] *al volo.* «Abbiamo iniziato al piccolo trotto — *commenta Franco Stradella, presidente* [illegible] *Quattordio* — stentando [illegible] *trovare ritmo* [illegible] *giuste posizioni. La* [illegible] *subita al 20' è servita da stimolo; il Quattordio* [illegible] *è risvegliato mettendo* [illegible] *segno 5 gol.*

[illegible] *Il Quattordio veleggia in testa, più drammatica si fa* [illegible] *situazione in coda dove* [illegible] *squadre sono racchiuse nell'arco* [illegible] *2 punti.*

Gianluigi Perassi

OZZANO-MONFERRATO 1-1 — **Ozzano:** Museo; Lorenzini, Oppezzo; Rustico (83' La Fata), Villanova, Guerrato; Radoglia, Marinone, Borio, Peruzzo (55' Bellaro), Giovenco. **Monferrato:** [illegible]a; Ferramondi, Ferrari; Palazzetti, Vergento, Bruno (75' Mombelli); Pinato, Casalone, Mariannini, Rosea, Vercelli. [illegible] Berutta. **Reti:** 18' Rosea, 59' Borio.

SANTOSTEFANESE-FELIZZANO 1-0 — [illegible] Vola; Cane, Perrigotti; Icardi, Garbarino, Poggio; Terzolo, Alossa (46' Stella), Tortoraglio, Gonella, Bergamasco. **Felizzano:** Preda; Bello, Evangelisti; Maccarone, Germano, Masuelli; Dagna (60' Ferraro), Moretto, Traversa, Mignosi, Ibba. **Reti:** [illegible] Gonella.

[illegible] **COMOLLO-GAVIESE 2-1** — **Sergio Comollo:** [illegible] I; Lovati, Lacco; Giampi, Albanese II, Lorenzon; [illegible] (70' Psigna-no), Balardi (82' Pantellini), Borghello, Secchelli, Lanza. [illegible] Robbiano; Motto, Re; Sericano (57' Zillo), Focante, Benso, Castanò (70' Tegon), Manfredi, Denegri, Traverso, Fazzio. [illegible] Destrodi. **Reti:** 27' Lorenzon, 41' Borghello, 50' Fazzio.

[illegible] **5-1** — **Quattordio:** Ballerini; Burbello, Brusasco; Musso II, Cerrà, Vannicola; Secco, Poggio, Polato, Spandonaro (77' [illegible] 1), Gemma (75' Rizzi). **Cascinagrossa:** Miraglia; Zunino, Lignaro, Vendramin, Cartasegna, Franzolin; Catteneo (46' Raviola), Tacchino, Cartasegna II, [illegible] Bianchi (46' [illegible] ranzana), Calvio. **Arbitro:** Museo. **Reti:** 20' Cartasegna, 30' e 87' Vannicola, [illegible] e 60' Polato, 87' Rizzi.

SPINETTESE-COSTIGLIOLE 3-1 — **Spinettese:** Guzzon; Pirrone, Lignaro; Massone, Zottarelli, Parodi; Rulu, Maini, Canova (75' Scaletta), Schiavini, Vecchio (46' Ragetta). **Costigliole:** Rutta; Lof[illegible] (80' Marinelli), Murador; Gobbo, Tiri, Spaziale (80' Tosetti); Marcon, Trinchero, Amatuzzo, Ingrasci, De Grandi. [illegible] Tremontana. **Reti:** 20' Maini, 63' Pagella, 82' Marcon, 87' Pirrone.

[illegible] **GALIMBERTI 1-1** — [illegible] Masoero; Sollazzo, Varajdo; Graco, Sardo; Cheula, Concari (80' Novo), Passuello, Barrocu (46' Serullo), Matese, [illegible] **Asca:** Carasso; Mantin, Maestri; Pizzordi, Inversi, [illegible]ieri; Alme, De Biasi, Guercl, Gerace, D'Angelo. **Arbitro:** Bruni. [illegible]: 54' Sollazzo, 55' Gerace.

SALZOLESE-S. GIULIANO NUOVO 1-1 — **Salzolese:** Azzolin; Torriano, Martinotti; Stoppa, Pozzolo, Coppo; Destefanis, Trino, Ceri, Mignone, Tisani. **S. Giuliano:** Mazzola; Galardi (72' Torricelli), Colla; Bruschetta, Sardi, Mazzobrio; Bottino (70' Rolando), Tafuri, Bozza, Mantovani, Beghino. [illegible] 8' Tafuri, 89' Stoppa.

[illegible] Quattordio p. 21; Monferrato 19; Ozzano, Spinettese 17; Sandamianese 14; Salzolese, Gaviese, S. Giuliano Nuovo, S. Comollo 13; Asca Galimberti, Felizzano 12; Cascinagrossa, Santostefanese 11; Costigliolese 10.

Iniziativa dello Sporting

A scuola di calcio

In questo [illegible] avrà inizio presso lo Sporting Club di c.so G. Agnelli, una Scuola di calcio per giovanissimi nel[illegible] compresa dai [illegible] agli 11 anni, e aperta ai figli dei soci [illegible] Club ed [illegible] giovani della circoscrizione Quartiere S. Rita.

Promotore della lodevole iniziativa [illegible] Angelo Caroli, presidente [illegible] sezione calcio dello Sporting, il quale ha affidato [illegible] direzione [illegible] [illegible] conduzione della Scuola all'allenatore C. Alberto Giovanetti.

[illegible] [illegible] frequenza bisettimanale durerà sino all'estate inoltrata: la chiusura [illegible] prevista per il solo [illegible] di agosto. L'orario verrà [illegible] di [illegible] accordo con i genitori degli allievi e varierà a seconda del protrarsi [illegible] stagione.

c. [illegible]

È IL GRANDE MOMENTO PER L'ACQUISTO

TV COLOR GRUNDIG

UNA STRAORDINARIA AZIONE DI VENDITA PER POCHI GIORNI

RICHIEDETE INFORMAZIONI AL VOSTRO RIVENDITORE DI FIDUCIA

ECONOMICI

...tema di offerte di impiego o lavoro, ...ricorda che la legge 9.12.1977 n° 903 vieta discriminazioni sul sesso e l'inserzionista è impegnato a rispettare tale legge.

1 Affari e capitali

A.A.A.A. CONSULFIN prestiti a tutti in 24 ore su autoveicoli anche ipotecati e su ...li e case tassi bassi
CON...
c. Vittorio Emanuele 185, tel. 445.498.

A.A.A. ASSEGNANDI IPIFIM
prestiti fiduciari e ... e ..., Corso Vittorio Emanuele 40, telefoni 515.221 - 517.005

A. ... fiduciari, ipotecari, ... stipendi. Serietà, rapidità. Fiori via ... Tel. 518.290 538.422.

A. ... rapidissimi a commercianti, artigiani, dipendenti e casalinghe. Telefonare 011 ... ore ufficio.

ATTENZIONE finanziamenti fiduciari mutui ipotecari ... commercianti pio... e ... industria, via S. Teresa 23. Telefonare 539.026.

... a commercianti e artigiani privato concede prestiti ... giornalieri. Tel. ore pasti ...

PRIVATO ... finanziamenti ipotecari ... immobili minimo 5 milioni. Per informazioni e appuntamenti tel. 857.837.

3 Aziende, negozi

A.A.A. ... cessione rilievo negozi visita ... per valutazioni commerciali senza spese.

A.A.A. ... 011 650.21.75 compravendo attività di ogni genere e prezzo.

... affarone ... mini... 5 vetrine angolare incasso ... mila al dì L. ... milioni. Tel. 650.2188.

F. ... cede avviata azienda di informazioni ... investigazioni attività ultra decennale.

F. ... 581.694 ... boutique uomo donna clientela fissa signorile richiesta L. 38 ... più ...

F. ... 581.694 cede in prima cintura Torino tipolitografia attrezzata clientela giro annuo oltre 180 milioni.

SAVONA cediamo negozio giocattoli profumeria ... sportivi. Mioglino/Olca. ... 019/388.240 38.428.

... cediamo centralissimo bar gelateria. ... Tel. 019/388.2... 428.

SAVONA ... cediamo drogheria avviatissima ... Mioglino/Olca. Telefonare 019 388.240 - 38.428.

SAVO... (Spotorno) cediamo ... giornali/cartoleria. Mioglino/Olca. Telefonare 019 388.240 - 38.428.

... S. Rita cedesi negozio su via Tripoli 7 vetrine ... /regalo ceramiche casalinghi ottimo giro affari, tab. XII - XIII - XIV.

4 Terreni

AGRIGARETTI ... permu... nocciolato ... prato affari 4 e 2 rustici ... si in Castino Mango Cn ... 5767.

5 Locali e negozi

...

AVETTA affitta in corso Inghilterra presso Sip box singolo ... 92 - 532.558.

... corso Toscana (vicino via Borgaro) L. 12 milioni posto auto doppio L. 2 milioni 400 mila. Sabatelli Immobili 882.669.

BOX libero 1 ... piazza Stampalia fronte strada L. 18 milioni ampiamente dilazionabili. Tel. 532.760 - 531.927.

...ASSE capannoni industriali privato vende di 500 mq a 200. Accettansi permute e dilazioni. Tel. ...

...ERCATO 650.3805 vende acquisisce ... negozi box magazzini capannoni uffici. Aperto sabato pomeriggio.

COLLEGNO impresa ... box, zona tangenziale adiacente ... K11. Tel. ... ufficio al 517.406.

GABETTI MARK vende Volpiano adiacenze casello autostradale nuovo capannone ... 1200 ... uso industriale e ... merciale ... terreno circostante. Telefonare 011 5787.

IPI 511.382 vende ... Paschiera negozio libero a 5 luci con sottonegozi e ... magazzino con ingresso ...

... di nuova costruzione vendesi affittasi lotti da mq 500 a 2500 zona Pozzo Strada, via Crea. Tel. ...820 - 596.244.

NEGOZIO ... corso Francia (Parella) 1 vetrina ... cantina L. 53 milioni ... mutuo e dilazioni. Tel. 532.760.

PINEROLO in zona centrale locale ... magazzino di ... Gabetti Pinerolo vende. Tel. 0121 22.851.

... Catania) muri negozio occupato mq ... più basso fabbricato. Mediocasa 335.9070.

7 Offerte lavoro e impiego

operai, autisti, fattorini

R.A.A. A 1 milione mensile cercansi ... bossoli giovani per facile lavoro. Via Mazzini 3 cortile angolo via Lagrange.

impiegati

SOCIETA' immobiliare in ... cerca acquisitore/trice ottima retribuzione. Si richiede esperienza specifica nel settore. Cr.V.Im, tel. 506.651.

8 Rappresentanti

... importante ... in ... espansione necessitano 3 abili giovani venditori e un ... settore ... nella provincia di Cuneo per apertura nuova filiale: offresi possibilità guadagno ... L. 1 ... 600 mila. Inquadramento. Per fissare colloquio telefonare al ... 309.0348 - 305.030.

... offre per Torino e provincia ...tive caldaie murali caldaie omologate legge n. 308 pannelli ...lari omologati Enel finanziamenti. Tel. 518.418.

15 Autovetture

A.A.A.A.A.A. NUOVA Concessionaria Lancia Autobianchi Lincaraute consegna sollecita A112 Junior Elite e Abarth E LX, Delta, Trevi, Beta coupé e HPE Executive e Prisma. Lunghe rateazioni Sava. ...portante esposizione vetture occasione Fiat, Lancia, ... Romeo, Renault, Volkswa... rateizzazioni ... mesi, minimo anticipo, consegna ... Lincaraute, corso Principe ... 68, ... 472.047; Lincaraute, corso Orbassano 72, tel. 581.005 (aperto anche il sabato tutto il giorno).

... auto Gilla semestrali e ... vende nuovo e usato permuta ... ni, corso Umbria 35, telefonare 481.874.

ACQUISTA vetture pagando il massimo contante anche semestrali. Tel. 739.2354 Automanno piazza Manno 18.

ACQUISTANSI auto piccole e grosse cilindrate anche semestrali. Massima valutazione. Pagamento contanti. Via S. Ottavio 32, tel. 877.242 (aperto il sabato).

... ando massimo 125, Panda, 112, Ritmo, 131, Alfa Romeo, ...ta, Bmw, Fiesta, R4, ... R14, Corso Raffaello 3, tel. 658.001.

ACQUISTIAMO vetture pagando il massimo in contanti. Lincaraute, ... Principe Oddone 68 e corso Orbassano 72 (an... il sabato). Telefoni 472.047 - ...

AUTOVETTURE SCOPTI
diesel e benzina tutte ... e d'importazione pronta consegna garanzia leasing. Vasto assortimento semestrali e usato permuta dilazioni pagamen... Scopti ... Turati ... tel. ... - 599.878.

AUTOVIP usato in garanzia tutte ... pagamento sino 36 mesi ... anticipo. Torino, str. S. ... 51, 241.761.

CORSO Orbassano 72 ... offre vastissimo assortimento auto d'occasione ai prezzi migliori. Anche il sabato ...

... Dino 72 perfetta per amatore come nuova argento metallizzato ... corso Ferrucci 24.

GOLF ... fine 82 5 porte ... tutti ... optional pochi ... inurtato ... occasione vende permuta ... Fiorauto, ... Turati 13 D.

MANCINI Rolls Royce, Ferrari ... GTSI, 208 GT4, Porsche Targa 3000, 924 turbo, Pantera GTS 5 ...000 km, Maserati Merak 3000 SS, Saab turbo, Bmw 323 i, 633 CSI, ... 735 745 turbo, ... XJS 4200, Mercedes 300 ... diesel, ..., Toyota diesel, Land Rover diesel ..., Volvo diesel, Audi coupé, Colt Mitsubishi ... Tel. 883.295, c.so ... 5 - Torino.

... della vostra auto d'occasione ... più Selma Auto. Vi offriamo autovetture con rateazioni fino a 36 mesi, anche senza anticipo, con quote mensili a partire da L. 60 mila. Sol... Auto, corso Giulio Cesare 186, telefoni 206.1977 - 205.2006.

PEUGEOT 505 turbo diesel metallizzato tetto 1981 km 36 mila perfetto Monticar ... Ferrucci 24.

PRIVATAMENTE vendo ... L. 760 mila bellissimo pochi km ogni prova occasione. Tel. 335.6229.

SAAB Turbo 3 porte 81 ... tetto apribile 5ª marcia impianto autoradio cerchi in ...ga unipropietario inu... pochi km garanzia ... permuta rateizza. Fiorauto, ... Turati 13 D.

SENZA cambiali vendiamo 126, Panda, 112, Ritmo, 131, ... Romeo, Delta, Bmw, ... Raffaello 3, tel. 658.001.

VOLVO ... Gle D 8 fine 80 amaranto mo... nuovo inurtato unipropietario ... garanzia ... permuta ... Fiorauto, corso Turati 13 D.

VOLVO 345 DL 1981 ... come nuova Monticar corso ... 24.

... Turbo ... rosso metallizzato unico proprietario. Monticar, corso Ferrucci 24.

16 Motocicli

MOTOCARRI Ape Piaggio vasto assortimento nuovi e ricondizionati. Tosa, corso Regina 61 Torino.

Acquisto alloggi

Al ... libera ... giardino periferia o vicinanze Torino acquisto in contanti. Tel. 594.727.

A. SABATELLI ... ... acquista a prezzo di mercato pagando per contante appartamenti casette stabili ... direttamente in Torino e comuni confinanti anche 2-3 ... cucina o ... e casetta anche ... rattare. Tel. ...

...TO solo da privati alloggio libero in Torino (no Barriera Lanzo) 1-2 ... cucina o tinello. Tel. 587.712.

... stabili ville ... casette in ogni zona? Casamercato pagabenecontantil! Aperto sabato pomeriggio. 011.650.3805, corso ...mo d'Azeglio 23.

CERCO appartamento ... acquistare ... Torino di 1-2 ... cucina servizio anche vecchio. Tel. ... negozio.

... a disposizione per ... vendita dei vostri ... Massimo ... contanti, interpellatemi. Tel. 549.751 - 553.204.

MANSARDA o monocamera libera subito con servizi interni o adiacenti acquistarsi pagando contanti. Tel. 676.162.

19 ... alloggi

A. ... ... cucinotta servizi L. ... milioni piano alto recente affitto ... agevolazioni 60% Sanpaolo 506.000.

ABITAZIONE O INVESTIMENTO
la S.C.I. S.p.A. intende liquidare gli ultimi 5 appartamenti realizzati nel signorile centro residenziale e golf «La Fronda» in comune ... Buttigliera Alta a ... e condizioni di pagamento vantaggiosissimi. Per informazioni telefonare ore ufficio 932.528.

ADIA...NTE c. Trapani v. Frejus vendo libero 8 camere cucina bagno ... casa d'epoca, L. 50 milioni, ... 740.482.

... libero ... signorile ... tinello cucinino bagno termo ancho uso studio, L. 43 milioni dilazionabili. Centralissima, tel. 530.163.

ADIACENTE corso Racconigi libero ... cucina bagno termo L. ... milioni 500 mila dilazionabili. ... ...

ADIACENZE corso ... Sovietica (via Paoli) ... 2 camere tinello servizi mq 85 L. 56 milioni. Tel. 781.073.

AFFARE 518... libero signorile ... Marconi salone 5 camere cucina 2 servizi bilngresso lavanderia possibilità box facilitazioni pagamento e permute.

... Robilant ... signorile 2 camere cucina ingresso bagno termo ascensore dilazioni. Sargl, tel. 530.801.

... via Piossasco minialloggio libero ristrutturato possibilità ... reddito. Tel. 532.192 - 532.558.

AVETTA vende ... Orbassano alloggio libero ... cucinino servizi prezzo ... Tel. ...

... vende ... S. ... minialloggio libero ... mq signorilmente ristrutturato e decorato possi... ... reddito. Tel. 532.192 - 532.558.

... vende ... P. Eugenio ... stabile recente ... alloggio 3 camere tinello cucinino bagno ... piano prezzo interessante. Tel. 532.192.

... Milano (Rebaudengo) libero recente camera cucina ang... ... servizi mq 58 piano alto. Tel. 781.073.

Bi Bi **Bi...** A libero ... Cernaia in stabile d'epoca signorile termo ascensore appartamento 5 camere cucina doppi servizi. Richiesta L. 158 milioni. Tel. ...

... libero adiacente corso Unione ... 2 ... cucinino bagno ingresso. Tel. 335.9068.

Bi... C corso Siracusa recente signorile camera tinello cucinino bagno ingresso cantina. Tel. 335.9068.

... D libero ... Unità d'Italia ...te luminoso ... cucina bi... L. 135 milioni. Tel. 335.9068.

Bi... E ... Vandalino recente ...zioso camera tinello cucinino bagno a 43 milioni dilazionabili. Tel. 335.9068.

Bi... F Crocetta libero luminoso alloggio 2 camere cucina bagno ingresso cantina massima facilitazioni. Tel. 335.9068.

... G corso Francia recente in ottimo stato camera tinello cucinino bagno a L. 36 milioni 600 mila. Tel. 335.9068.

Bi... H via San Paolo in casetta d'epoca vende alloggetto di camera cucina servizio a soli L. 18 milioni. Tel. 335.9068.

BORGATA Paradiso (via Manzoni) libero recente 2 camere tinello cucinino mq 90 L. 69 milioni. Tel. 780.1220.

BORGO Vittoria libero conveniente camera tinello cucinino bagno L. 29 milioni 500 mila dilazioni. Tel. 539.982.

CASABIANCA libero via Guido Reni attico camera tinello cucinino servizi terrazzo L. 39 milioni. Tel. 531.310.

CASABIANCA 531.310 libero via Garibaldi piazza Statuto stesso piano 5 monoca... a L. 45 milioni dilazionati.

CASABIANCA 531.310 libero recente piazza Risorgimento piano 5° camera tinello cucinino servizi. L. 42 milioni.

CASABIANCA 531.006 libero Cascine Vica in pa... 2 camere tinello cucinino servizi, L. ... milioni 500 mila.

CASAMERCATO A vende libero ... periferica 2 camere, cucina, servizi. Affare, mutuo dilazioni. Tel. 650.3805.

...ERCATO B 650.3805 liberi: 1-2-3 ... tinello semirecente quasi centrale. Dilazioni. Aperto sabato pomeriggio.

CASAMERCATO D 650.3805 libero Trofarello via Roma salottino 3 camere cucina servizi 64 milioni dilazionabili.

... 650.3805 ... via ... recente signorile 2 camere cucina antibagno bagno. Dilazioni. Permute.

CASAMERCATO E 650.3805 libero via Oulx corso Monte Cucco 2 camere tinello cucinino servizi 59 milioni rateabili.

CASA... ... 650.3805 libero Nichelino via ... recente 2 camere cucina bagno. L. 45 milioni rateabili.

CASAMERCATO E ... libero ... rasole (Barriera Milano) camera tinello cucinino servizi. Dilazioni di pagamento.

... E ... libero via Borgaro sal... 2 ... cucina se... piano alto 59 milioni rateabili.

CASAMERCATO E 650.3805 libero corso Novara piano ... signorile 3 camere ... bagno. Facilitazioni di pagamento.

CASAMERCATO E 650.3805 libero corso Sebastopoli piano alto panoramico 2 ... mere tinello cucinino servizi. Permute.

... E 650.3805 libero Piossasco via Colombo recente salone ... mere cucina doppi ...vizi. Dilazioni. Permute.

CASAMERCATO E 650.3805 libero corso Corsica signorile camera tinello cucinino servizi. Facilitazioni di pagamento.

... 650.3805 ...ro ... Desana (Barriera Milano) 2 camere cucina servizi L. 45 milioni rateabili.

CASAMERCATO E 650.3805 libero via Riamondo (Lingotto) 2 camere tinello cucinino bagno. Bi... Permute.

CASAMERCATO F 650.3805 ... Nizza Lingotto ... cucina abitabile servizi. Dilazioni.

CASETTA libera Nichelino 3 camere cucinotta ... bagno mq ... seminterrato cortile. L. 130 milioni. Telefono 569.782.

CASETTA nuova ...a ad abitazione estiva o studio, zona adiacente corso Trapani, 3 camere bagno 50 milioni contanti più 30 milioni dilazioni. Fiduciaria ... 556.956.

... ad... piazza Solferino rean... libera ristrutturata di mq 45 circa ogni conforto. Tel. ...

COLLEGNO adiacenze corso Francia libero 2 ... ... cucinino bagno doppio letto L. 63 milioni. Tel. 781.073.

COLLEGNO corso Francia recente panoramico spazioso 2 c... tinello cucinino bagno con mutuo. Gabetti 5787.

CORSO Cosenza arredato lussuosissimo soggiorno 2 letti cucina terrazzo vendo L. 70 milioni e mutuo. Tel. 584.675.

CORSO Giulio Cesare libero 2 camere tinello cucinino ingresso bagno - ascensore riscaldamento L. 40 milioni contanti più piccolo mutuo. Tel. 556.956.

CORSO Marconi libero salone 4 camere cucina 2 bagni 2 ingressi. Box auto. Prezzo conveniente. Fiduciaria Immobiliare 556.956.

CORSO Torino, Balnasco (Fornaci) in re... signorile soggiorno camera cucina 2 servizi terrazzo. Tel. 781.073.

CROCETTA libero completamente ristrutturato casa signorile 4° piano via Piazzi 31 sa... 2 ... cucina doppi servizi. Tel. 610.359.

(continua)

oroscopo di domani

di AstrOlga

[illegible] (21 marzo - 20 aprile)
Vi comporterete [illegible] molto risoluto sul lavoro e sentirete il [illegible] di azioni immediate. L'impulsività [illegible] per [illegible] una cosa nuova, ma domani riuscirà [illegible] farvi raggiungere quello che [illegible] derete, perché un superiore sarà [illegible] quistato [illegible] vostro stanzio.

TORO (21 aprile - 21 maggio)
Nonostante la [illegible] razionalità sem- [illegible] vigile, la zuccherata avrà il sopravvento e voi perderete [illegible] una buona occa- [illegible] per migliorare la [illegible] sera professio- [illegible]. Le preoccupazioni che vi assilla- [illegible] con devono farvi perdere di [illegible] il [illegible] logico.

[illegible] (22 maggio - 21 giugno)
[illegible] le vostre capacità psicologiche riuscirete a chiarire un enigma e a ri- solvere [illegible] quistione intricata che i vostri colleghi [illegible] riescono proprio [illegible] centrare. Otterrete quindi un [illegible] personale che dovrete sfruttare subito, per non perderne i vantaggi.

CANCRO (22 giugno - 22 luglio)
Ricominciare la settimana lavorativa vi pesa più del solito, perché il vostro [illegible] è colmo di amarezza, in quanto vi [illegible] incompresi dal partner. Di- menticate gli [illegible] e [illegible] piuttosto di farvi apprezzare sul lavoro; migliora- [illegible] in vista.

LEONE (23 luglio - 22 agosto)
Una decisione improvvisa, seguita [illegible] un'azione repentina, vi metterà in [illegible] nella [illegible]a professionale, in barba ad un collega che vorrebbe surclassarvi. Otterrete il plauso dei vostri superiori e vi sentirete gratificati e sicuri di voi [illegible].

VERGINE (23 agosto - 22 sett.)
Siete [illegible] fatica a [illegible]adattarvi alla routine professionale e vi sentite stan- chi, ma ciò non [illegible] rappresentare una scusa per perdere l'abituale preci- sione con cui svolgete i vostri compiti. Siate attenti: un po' di stanchezza vela l'intelligenza.

BILANCIA (23 sett. - 22 ott.)
Scoprirete che le vostre capacità intel- [illegible] e quelle razionali si completeto- [illegible] a vicenda per farvi [illegible]re, in [illegible] una questione laverstiva. L'atti- vità [illegible] disturba il vostro senso di equilibrio, [illegible] per una volta [illegible] ci bada- rete.

SCORPIONE (23 ott. - 22 nov.)
Troverete difficoltà [illegible] adattamento [illegible] un nuovo compito che vi verrà [illegible] gnato sul lavoro. Evitate di agire senza sistema, soltanto perché non siete suf- ficientemente preparati. [illegible] invece [illegible] vostra razionalità e [illegible] vostra intelli- genza.

SAGITTARIO (23 nov. - 21 dic.)
Sarete lampanti, sicuri e fantasiosi nello svolgere una [illegible] mansione che vi verrà affidata. [illegible] che [illegible] attirerete come se [illegible] trattasse di uno dei vo- [illegible] hobbies [illegible]ili, il che significa [illegible] nessuno potrebbe [illegible] [illegible] più entusiasmo [illegible] voi.

CAPRICORNO (22 dic. - 20 genn.)
Vi sentirete oppressi [illegible] un problema che riguarda una persona [illegible]mi che vi è [illegible]. Così vi applicherete poco e male sul lavoro, privi dell'impegno che contraddistingue [illegible] le [illegible] azioni. Perderete una opportunità.

ACQUARIO [illegible] genn. - 18 febbr.)
Dimostrerete delle ottime capacità psi- cologiche [illegible] comporre un [illegible] che nascerà [illegible] i vostri colleghi di lavo- ro. Ma [illegible] [illegible] la [illegible] fantasia [illegible] approfittare dell'occasione e [illegible] trarre vantaggio dagli errori altrui.

PESCI (19 febbraio - 20 marzo)
[illegible] sveglierete [illegible] delle fissazioni che [illegible] accompagneranno per tutta la gior- nata. Sarete quindi distratti sul lavoro e intemperanti con chi ve lo farà osser- vare. Aumenteranno l'incostanza e la sbadataggine e soffrirete [illegible] malcon- tento.

NILUS

KOKY

Lettere dei lettori

La scienza di Jaspers e un titolo [illegible]

Egregio direttore,
abbiamo letto con interesse il servizio [illegible] Jaspers, apparso su *Stampa Sera* [illegible] 23 febbraio. Se [illegible] un lato [illegible] rimasti favorevolmente colpiti per una iniziativa [illegible] questo ti- po, che contribuisce [illegible] qualifi- care culturalmente il [illegible] giornale, dall'altro [illegible] abbiamo notato [illegible] incongruenza fra il taglio degli articoli [illegible] delle interviste ed il titolo «Una vita contro la [illegible]», che [illegible] no- stro giudizio è inesatto e inopportuno poiché sembra discreditare un po' Jaspers proprio nel momento in cui lo [illegible] vuole ricordare con simpa- tia.

Infatti il grande filosofo te- desco (tra l'altro medico, psi- chiatra [illegible] psicologo) non [illegible] [illegible] battuto [illegible] la scienza in quanto tale, bensì contro [illegible] sua infondate pretese ed ar- roganze.

In altri termini Jaspers, nel- la sua opera, non ha [illegible] in discussione [illegible] scienza [illegible] per sé, bensì lo scientismo, il che [illegible] un'altra cosa.

Ringraziando comunque per la vs. iniziativa, porgiamo distinti saluti.

Giangiacomo Rovera
psichiatra
Maria Valli, insegnante

La tragedia del Blue [illegible]

Dall'Irlanda riceviamo:
Egregio signor Redattore:
Saremmo grati se qualcu- [illegible] [illegible] suoi lettori potesse aiutarci in una nostra ricerca poiché intendiamo scrivere un libro storico sul viaggio di mare del Blue Star liner Aran- dora Star, che [illegible] affondato, [illegible] luglio 1940, a causa del- l'attacco [illegible] U-boat.

Vogliamo soprattutto pren- dere [illegible]o con i sopravvis- [illegible] [illegible] quell'avvenimento, in cui molti italiani [illegible] morti, o con [illegible] che [illegible] in- formazioni sulle circostanze [illegible] viaggio in questione ecc. Con la speranza [illegible] scoprire queste persone, e con ri- spetto.

Des Hickey [illegible] *Gus Smith*

Annunci Economici Facili

La Stampa offre un nuovo servizio:
gli annunci economici via filo.
Dettate il vostro annuncio [illegible] Publikompass (011) 6502165. Riceverete l'indicazione del costo e potrete comodamente effettuare il pagamento presso il più vicino sportello della Cassa di Risparmio di Torino o dell'Istituto Bancario San Paolo di Torino.

Da questo momento
il vostro annuncio [illegible] in buone mani.

STAMPA SERA

Vendere, comprare, cercare, trovare. Basta telefonare!

Note d'Arte

di Angelo Mistrangelo

AVVENIMENTI, LE RASSEGNE ■ PIEMONTE

Incisori giapponesi ■ XIX secolo ■ Maestri contemporanei — L'Arte Club (al primo piano ■ via Brofferio 3), punto d'incontro di artisti, letterati, sottili conoscitori di poesia ■ di musica, propone una scelta ■ raffinate incisioni giapponesi del XIX secolo. Sono immagini che ■ vano intatto l'antico fascino, il senso fastoso dei costumi, la misura di una raffigurazione definita con un leggero tocco di colore e una linea che tende a circoscrivere figure, e alberi, ■ interni. Si possono quindi ammirare la serie degli «Attori del Teatro Kabuki» di Kunisada ■ le stampe storiche di Kuniyoshi, ■ xilografie policrome ■ Chikuseki e del grande Hokusai ■ tavole dal «Libro dei disegni». Nato nella provincia ■ Edo nel 1760, Hokusai fu celebre illustratore di libri ■ p■■■ ■ autore ■■ «Le Cento Vedute del Fuji»: «si j'avais un seul jour dans lequel ■ pourrais revoir Paris — scrisse Van Gogh —, je passerais chez Bing pour voir justement les Hokusai».

Maestri contemporanei — La pregevole selezione ■ maestri contemporanei allestita dalla galleria L'Approdo (via Bogino 17) offre aspetti di un dipingere esaltato dalle esperienze di Sassu e Spazzapan, di Schifano e Manzù. In questo panorama di proposte si annoverano Arroyo, Baumgartner, Longaretti, la «Malinconia» di Fugi e «Pauvre Toi» di Joro, il cubista «Espagnole» della Goncharova, «L'aeroplano» di Schifano ■ i «Fiori» di Gastone Novelli ed ancora Cassinari, l'impasto materico di Moriotti, Lurçat, D'Almeida e Music.

Enrico Reycend — Di Enrico Reycend (Torino 1855-1928) la galleria Bellman (via Arcivescovado 9) presenta gustosi disegni eseguiti con un segno ottico che definisce i «Tetti canavesani» e un delicato «Studio per contadina», un «Ruetico ■ Locana» ed il «Castellazzo ■ Riverolo». Esponente tra i più qualificati dell'Ottocento piemontese, Reycend — ha scritto Marziano Bernardi — fin dagli inizi ha denotato «preponente la sensibilità impressionistica, quasi in contrasto con quella ■■ Fontanesi», palesata dal tocco volante con cui «l'albero sperde le sue foglie nel cielo». L'attuale esposizione illustra attraverso un brumoso «boschetto» e vedute piemontesi, le marine della Liguria e la rievocante ■■■ montanina: immagini che il tocco freschissimo rende estremamente piacevoli ■ discorsive.

Vito De Troia — La capacità di rinnovare dall'interno il discorso dell'arte: la magmatica, cellulare, atmosferica visione fanno di questo artista, che è stato allievo di Filippo Scroppo, l'interprete di un dipingere al limite dell'informale, sorretto da un caldo cromatismo e da una gestualità che gli consente di fermare nello spazio un vivificante tocco di colore mediante una complessa ■ raffinata qualità pittorica. Galleria La Cittadella (via Bartolo 31).

Artista ■ oggetto — La galleria Margherita (via Arsenale 35) espone le ceramiche ■ Adriano Tuninetto: realizzate secondo ■■■ intensa e vitale struttura compositiva; i legni dipinti ■■ incisi di Paolo Zaltron; gli smalti ■ gran fuoco, le spille, i collier che costituiscono il discorso e l'intervento sulla materia ■ Giuseppe Garimoldi ■ Virgilio Bari.

Di galleria in galleria — Piemonte Artistico Culturale, Romolo Lomoro - LP220, Livio Marzot - Galleria Documenta, Paolo Sandulli - Libreria Agorà, Chimigrafie ■ Fabio Cauraro - Unione Culturale, Luca Pizzorno - Studio Laboratorio, Gian Piero Viglino - Citifin, Roberto Staffilano - Citibank, Salvatore Ferrara - Studio d'Arte Il Triangolo, artigianato peruviano - Studio Antolisei, sculture eschimesi «Sananguatavut» - Cooperativa di Consumo e Mutua Assistenza Borgo Po, Grafica ■ disegni di Eugenio Comencini - Il torinese Gilberto Francisetti espone alla galleria Boccadasse ■ Genova.

La mostra di Pinerolo

Cerrina Monferrato — Galleria Adriano Villata (via Roma 1), personale del veneziano Paolo Valle: «Nel mio rapporto con ■ pittura c'è una parte di "sensualità" fatta di piccole cose: l'odore ■■ colori, il rimbalzare del pennello sulla tela...». (Sino al 17 marzo).

Chivasso — Saletta d'Arte «L'Ariete» (via Torino 35), sino ■ 27 marzo «Rassegna pittori piemontesi del '900» con la presenza ■ opere realizzate da Campagnoli e ■■■ bate, Emprin, Levi, Rosai, Rolla. Si segnalano ■ nevi di Vellan e Filippa, la «madonna» ■ Micheletti, un'intensa composizione di Roccati e i paeseggi di Berardo, Boggione, Merlo, Campagnari, le impressioni di Musso e ■ salda struttura narrativa ■ Giuseppe Manzone.

Giaveno — Galleria Corvo Blu (piazza Molines), dal 12 marzo al 4 aprile la galleria diretta da Carlo Ricci propone ■ mostra «La figura nell'arte» con pastelli di Treves ■ acquarelli di Massimo Quaglino, le serene vedute ■ Alberti e Bianciardi, ed ancora il francese Cahours, Morando, ■■■ della Merla, Ciocca, l'espressionista Corbelli, Stroppa ■ Messina.

Moncalieri — Galleria Cavour (via Cavour 2), naturalistiche impressioni della pinerolese Angela ■■■■■ Olivero.

Sauze d'Oulx — Galleria Spazio (via Assietta 9), raffinate, delicatamente poetiche composizioni di Fernando Eandi: un artista da tempo impegnato in ■■■ ricerca ■■ teneri trapassi cromatici, ricca di fascino e di una raccolta e meditazione: «è l'immagina ■ ■■ mistero» (L. Mancinelli).

■■■ — Centro Culturale Archivolto Aics (via Palazzo di Città 33), scultura ■ Guido Bruno e dipinti di Gigi Ronca Vasaglia.

Boswell, Paolucci, Chessa, Levi, Galante e Menzio

IL RITORNO DEI «SEI»

(revival alla Galleria Narciso)

TORINO — «Questi pittori sembrano i più diversi e contraddittori tra loro, ■ il gruppo una specie di cabala: ma l'uomo avvertito vi scorgerà un altro ■ quei movimenti di cultura non provinciale. Noi chiameremo perciò europei questi pittori». *Con queste parole Edoardo Persico, animatore del «gruppo dei Sei» sottoli■■■■ ■ loro formazione, la nascita di un movimento che in questi giorni rivive in ■■■ mostra allestita nelle sale della galleria Narciso (piazza Carlo Felice 18).*

Accompagnata da uno scritto di Marzio Pinottini e da una testimonianza di Albino Galvano, l'esposizione ■ racchiude le motivazioni di fondo, gli aspetti, il gusto di un'epoca. Ritornano in tal ■■■ gli Anni Venti e Trenta, ritorna quella particolare atmosfera che ormai da qualche tempo ■ come è stato notato — aleggia nella nostra città con ■ mostre della collezione Gualino e, di questi giorni, il ventennale dalla morte di Felice Casorati.

Ripartire da queste iniziative, da questo incontro il senso di un'arte libera, freschissima, in certi casi dal segno stenografico che ricorda Dufy ■ Derain, ricca di un colore che suggerisce una forma, ■■■ natura morta, un gesto che si perde nel silenzio di raccolti interni, ■ giardini, di viali, di luminose marine.

Fu senza dubbio un'esperienza determinante, legata a «un movimento di civiltà e di educazione», *a una dimensio■■ espressiva cara a Persico ■■ ■ Lionello Venturi, soprattutto segnò ■ Torino di Soldati e Argan, ■ Mila e Guido Maria Gatti, del giovane Marziano Bernardi, che s'interessava del Teatro Torino.*

Nella città di ■■■ Cremona ■ Galvano, di Spazzapan, di Chicco e di Fillia, i «Sei» (Boswell, Paulucci, Chessa, Levi, Galante ■ Menzio) si presenta■■■ per la prima volta in pubblico nel gennaio 1929, nei locali della Galleria Guglielmi in piazza Castello 25.

«La mostra — *ricorda Enrico Paulucci* — che pur non ■■■ carattere eversivo o polemico direttamente, ebbe un vivo successo; vendendo molte opere, essa fu visitata da moltissima gente, contammo tra i visitatori molti cari amici, architetti, letterati, anche ■ fuori Torino; mi ricordo che vennero anche Benedetto Croce, Arturo Martini, Alfredo Casella...».

Nell'aprile esposero ■ Genova (con riscontri ■■ parte di Camillo Sbarbaro ed Eugenio Montale) e, nel novembre dello stesso anno, ■■■ galleria Bardi di Milano, con interventi di Sironi ■ Carrà rispettivamente sul «Popolo d'Italia» ■ *sull'*«Ambrosiano».

Vi era in quelle opere una ■■■■ aria parigina, vi era il clima nuovo, per l'Italia ■■■ «Novecento», che scaturiva da ■■■ «scrittura» quasi soggiogata «dall'emozione ■■■ momento». *Ma, subito, ciò che* «lo spettatore poteva notare — *scrisse Luigi Carluccio in occasione della mostra dei "Sei" ■■■ Galleria d'Arte Moderna di Torino, nel 1965* — ■■■ una specie di deformazio■■ delle figure, che provocano, forse al di fuori ■■■■ volontà dell'artista, squisite ambiguità ■ ■■■ vaga spiritualizzazione delle immagini... la ricerca delle tinte condotta tra i suggerimenti dell'invenzione piuttosto che tra i suggerimenti dell'esperienza, quasi a rafforzare, insieme con la vaghezza fisica dell'opera, il suo libero esistere: la sua presenza non vincolata dalle quantità e dalle medialità del vero».

MENZIO: «SCIALLE VERDE»

CHESSA: «NATURA MORTA CON BOTTIGLIA»

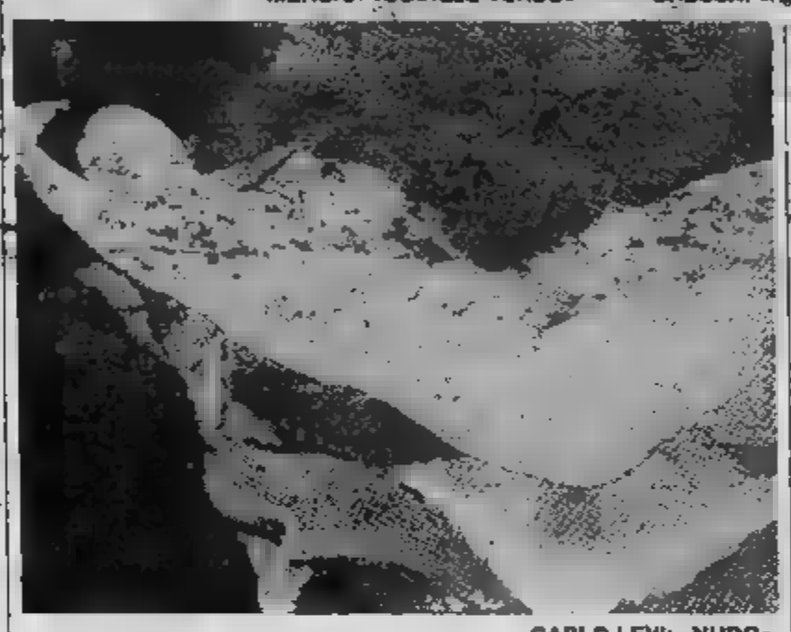

CARLO LEVI: «NUDO»

L'intensa stagione ■■■ «Sei» fu però di breve durata. La Biennale di Venezia del 1930 rappresentò il momento culminante, la consacrazione della loro vicenda. Poi il gruppo lentamente si sciolse, anche ■■ ■ loro opere furono in più occasioni riproposte, rivisitate, ■■ superate: documenti di un'ar■ che, ■■ 1931, ■■■ considerata ■■ un giornale di Parigi: «La punta più avanzata della pittura italiana; il Novecento al loro confronto ■ già accademia».

Ripercorrendo la rassegna alla «Narciso» si riscoprono la «Natura morta» del 1929 ■ Jessie Boswell e il delicato «Nudo» (1929) di Carlo Levi, i paesaggi liguri di Paulucci dalla immediata e rapida resa compositiva, quasi stenografica nell'impianto espressivo, e il genuino e sognante mondo di Nicola Galante; i «Garofani» (1930) di Gigi Chessa, luminosi ■ poetici, e il composto, meditato dipinto «Sciallo verde» (1929) di Francesco Menzio.

a. mi.

Da vedere in Italia ■ all'estero

■■■ — Expo Arte, Fiera Internazionale di ■■■ contemporanea, 22-27 marzo.

Bologna — Arte Fiera '83, Mostra mercato d'arte contemporanea, sino all'8 marzo.

Londra — British Museum, Disegni italiani della collezione Lugt.

Firenze — Palazzo Pitti, Storia della quadreria granducale di Palazzo Pitti.

Milano — Palazzo della Permanente, Il Novecento italiano, pittura ■ scultura.

Pesaro — Galleria Mancini, André Masson: «Mitologia sessuale».

Seregno — Hotel Umberto I, personale di Gianni Arde opere ■■■ 1964-1983.

Venezia — Palazzo Venier, Selezioni dalla collezione Peggy Guggenheim.

Mostra ■■■ «Promotrice»

Martedì ■ marzo, alle ore 17, s'inaugurerà presso ■ Palazzina al Valentino (viale Balsamo Crivelli 11) la mostra «Incontri d'arte tra i soci della "Promotrice"».

Una rassegna che consente di ripercorrere momenti, esperienze, interventi operativi legati alle ricerche d'avanguardia, alla nuova figurazione, al paesaggio più tradizionale.

La mostra resterà aperta sino ■ ■ aprile con il seguente orario: 10-12 - 15,30-18, lunedì chiuso, festivi 10-12.

Forattini alla Campus

Centottanta disegni di Giorgio Forattini saranno presentati alla Libreria Campus (via Urbano Rattazzi 4) ■ partire dall'8 marzo. Inaugurazione ■■■ 18,30.

L'immagine del Surrealismo

IVREA — Nella sala a cupola ■■ Centro congressi La Serra (corso Carlo Botta 30), i Servizi culturali Olivetti ■ la galleria Il Bisonte ■ Firenze propongono una odierna rilettura ■■■ surrealismo.

L'incontro magico delle immagini, il senso di straniamento, la nitida stesura del colore contribuiscono a chiarire e a «suggerire l'intricato clima intellettuale e psicologi■■ ■ questa stagione dell'arte moderna».

Un'arte ricca ■ mistero, di formali eleganze, legata alle personalità di Brauner ■ il notissimo Dalì, Delvaux, Ernst, Magritte, Masson, Mirò, Ackermann, Bellmer, Clerici, Fuchs, Matta, Meckseper, Sutherland e Wunderlich.

Personaggi della Settimana

La dolce vita a Cinecittà L'ex svampita racconta...

Dopo il primo sexi-memoriale «Venere e...», comprato da Rizzoli e mai pubblicato, Sandra Milo è tornata all'attacco In «Caro Federico» prende di mira i protagonisti del mondo della celluloide negli anni ruggenti - «Statuine» tragiche e comiche, menti folli e geniali, vita febbrile e sesso a go-go - Su tutti domina il grande mattatore, Fellini...

Non è la prima volta che accade: la biondona svampita, fatta di lotte e sedere, rivela di punto in bianco che sotto i riccioli platinati possiede anche un cervello; di più, una testa raziocinante e capace di memorizzare come un computer tutti gli amplessi succedutisi in una ventina d'anni. E' bastato pigiare sul *backward* ed eccoli riapparire in bianco, nei minimi particolari, con gemiti, sospiri, nomi e cognomi. Tutti e soltanto maschi, *va sans dire*. Gli ometti sono gli unici ad aver diritto all'anonimato da alcova.

Il primo sexy-memoriale, «*Venere e...*» travolge, dicono, tutto il garofano socialista; ma non vedrà mai la luce perché Rizzoli lo compra tempestivamente a scatola chiusa per 70 milioni e lo seppellisce in fondo a un cassetto. Il secondo, «*Caro Federico*», pubblicato, prende invece di mira la Cinecittà degli anni ruggenti, un mondo di statuine tragiche e comiche, di menti folli e geniali, di grandi corpi, seni vertiginosi, cosce bianche come fantastiche meringhe, immensi maschi italiani e esagerate donne a letto, in una vita febbrile e avvampante di sesso. Su tutti, domina il grande mattatore, Federico Fellini, con la sua vocina fievole da elfo e la mole da orco stregonesco, sempre affamato di amplessi e ignaro o indifferente al rischio che corre. Ma Sandra Milo, ex biondona ruspante, è una che non dimentica, è una mantide che uccide.

Così Sandrocchia, come viene chiamata dai felliniani nostalgici, dopo dieci anni di assenza, durante i quali ha recitato a casalinga, facendo la madre amorosa di Debora, Ciro e Azzurra, la moglie devota e apparentemente sottomessa di Ottavio Lollis, medico chirurgo, undici anni più giovane di lei, è tornata perentoriamente alla ribalta. Provocando quasi uno choc in tutti quegli spettatori abituati a considerarla soltanto come due metri di curve e incapaci di accettarla nella nuova veste di essere raziocinante o addirittura graffiante. Dice lei: «*Prima, nessuno si preoccupava di quello che diceva in mia presenza, parlavano come avessero dinnanzi un cagnolino. Ora, invece, stanno in guardia*».

Ma in tutti questi anni di silenzio c'erano stati segnali che dovevano far presagire il cambiamento (aveva appoggiato il femminismo, sfilato contro la droga, condotto due rubriche radiofoniche di cui una all'esordio mattino e accettato di fare un film, *Il sogno dei signori*, soltanto perché a dirigerlo era una donna); ma quasi nessuno li ha avvertiti, cosicché Sandra Milo per molti rinasce oggi, a 47 anni, in una versione tutta nuova e imprevedibile per chi, come lei, è stata un sex-symbol.

Erano gli Anni Cinquanta nella Roma dei maggiorate, in cui i playboys dell'aristocrazia corteggiavano le divette, le attrici facevano il bagno vestite nella Fontana di Trevi e l'on. Scalfaro schiaffeggiava, in un locale pubblico, una signora dalla scollatura troppo audace. Sandra i suoi seni mitologici, i suoi fianchi ridondanti e pigolante, da bambina, diventò, grazie a Fellini, una sorta di monumento nazionale al sesso.

La grande rivale era la signora *perfettini*, Virna Lisi, tutta esemplari tradizioni borghesi, sane aspirazioni borghesi, solido comportamento borghese. «*Non voglio distruggere la bambola che ero; semmai, continuare a far capire che si può essere allegri, frivoli, un po' pazzi, pur avendo una testa che funziona. Se allora la svampita avesse osato rivelare un cervello, i produttori l'avrebbero estromessa dal mercato. Oggi posso permettermi di farlo perché il cinema non mi interessa più e voglio dedicarmi solo ai vecchi amori: libri e giornali da sempre la mia passione segreta*».

Così, rinunciare al suo personaggio di biondona platinata («*Coi tacchi sotto i 15 centimetri perdo l'equilibrio. Se faccio a meno dei miei specchi e delle mie scollature, mi sento a disagio*»), Sandra Milo è buttata a capofitto nel nuovo mestiere, divenendo l'intervistatrice di *Tam Tam* e *Mixer*. «*Ora sono io, con la mia fantasia, a mettere in vetrina gli altri, a dire o a scrivere ciò che penso e tutto sommato mi piace più me stessa, mi sento giovanissima proprio come Selena ogni volta che, al mattino, mi siedo non davanti allo specchio, ai macchinari da scrivere*».

Presidente «old America» e... un tuffo nel passato

Reagan, falso cow-boy e attore «tremendo», è l'eroe di una sorta di revival nostalgico - Il suo insediamento alla Casa Bianca ha portato un nuovo e vita che rivaluta gusti e abitudini «Anni Cinquanta» - Tornano in auge pellicce, piscine a forma di cuore, Frank Sinatra, golfini color confetto - E si riscoprono i «valori» della verginità e della famiglia

Fare il presidente è la sua interpretazione più riuscita in una mediocre carriera d'attore. Diciamo che vi si è preparato con puntiglio, aiutato da un'abile e ambiziosissima maestra, la moglie Nancy. Ronald Reagan ha raggiunto, con gli anni e col potere, il perfezionismo nel recitare la demagogia a buon mercato e la retorica spicciola, con presa rapida. Interpreta una parte scritta da altri e che lui ha modificato a modo suo, facendosi venire il groppo in gola al momento giusto e asciugandosi le lacrime. Il groppo gli viene sempre allo stesso punto del discorso, anche lo pronuncia cinque volte al giorno: come se non fosse Reagan, ma Amleto.

Così, la più grande performance di Ronald Reagan, detto Ronnie, ha avuto luogo il giorno del suo insediamento alla Casa Bianca: è stato, a detta di tutti, il suo film di maggior successo, con la regia di Frank Sinatra, un kolossal che lo ha avuto interprete per un intero pomeriggio, nella parte del protagonista amato, in giacca nera, panciotto e pantaloni grigi, cravatta argento.

A 69 anni, con un'esperienza politico-propagandistica di quasi mezzo secolo, Reagan si è costruito un'immagine di uomo solitario e caparbio, primitivo nelle idee fisse, tipo Hollywood vecchia maniera e difficile da capire per l'uomo della strada in quanto il prodotto d'una cultura che non esiste più. A Hollywood, rimase dal 1937 al 1955 e interpretò cinquanta film, quasi tutti, western, nessuno dei quali è entrato nella storia del cinema.

Rhonda Fleming, che fu spesso sua partner, lo ricorda così: «*Tremendo, un attore tremendo: il regista doveva fargli ripetere ogni scena una decina di volte*». L'ex moglie Jane Wyman, attrice di grido, finì per lasciarlo per frustrazioni e dalla sua carrieristica. Perciò, senza potersi scuotere di dosso l'etichetta di «cowboy di serie B», Reagan finì per lasciare il cinema, dopo aver sposato in seconde nozze una collega, la stellina Nancy Davis.

Usciti dal giro cinematografico e sorretti da facoltosi estimatori, i Reagan entrano in stretti rapporti con produttori, grossi industriali, influenti uomini politici. I rapporti sociali e d'affari vengono curati da Nancy che, tutto a un tratto, rivela il talento di saper riunire intorno a una tavola personaggi scelti con oculatezza, i quali attraverso suggerimenti, appoggi, aiuti finanziari, sono in grado di offrire un serio contributo alla scalata al potere intrapresa dal marito.

Nel 1965 Reagan diventa governatore dello Stato di California, dove rimane sino al '74. In seguito, tutto il grandioso show per l'insediamento di Reagan alla Casa Bianca, costato 11 milioni di dollari (invece dei 5 spesi da Carter) sarà finanziato interamente da donazioni private.

Non per niente, c'è chi vede in Reagan il campione più visibile di quel nuovo fenomeno chiamato la «*rivolta del rim*», intendendo per *rim* (orlo, in inglese) quella fascia di Stati della frontiera che vanno dalla Florida, al Texas, all'Arizona, alla California, dove in questi ultimi anni si è spostata gran parte della ricchezza, del potere politico e della stessa popolazione statunitense. Non solo Reagan, ma anche Carter, Jackson, Humphrey, Harris, Bentsen provengono dal «*rim*»: è curioso come quest'America dei cowboys e delle industrie spaziali si stia ora a strappare o abbia già strappato il primato politico ai banchieri dell'Est storico e agli agricoltori del Middle-West.

Si tratta di una svolta non solo politica, ma sociale: Reagan con il suo puritanesimo stile «*old America*» ha riportato in auge gusti e abitudini «*Anni Cinquanta*». Il nuovo «*way of life*» vuole l'eleganza firmata, le pellicce, gli abiti scuri per gli uomini e gli strascichi lunghi per le donne, le piscine a forma di cuore e il dry martini, con l'oliva in fondo.

Questa sorta di revival nostalgico ha stravolto anche il settore musicale: le stazioni radio sono tornate al melodico Frank Sinatra, alternato, al massimo, con qualche disco di rock and roll. Insieme ai golfini e cashemere color confetto è stato recuperato il valore della verginità, della famiglia e del maschio, ovviamente a pelle bianca.

L'eroe di questo tuffo all'indietro è un falso cowboy di 69 anni, dai capelli tinti di brillantina, il sorriso un po' storto, molto cinematografico, che ha lasciato Hollywood per andarsi a sedere sulla poltrona che fu di Abramo Lincoln.

Donata Gianeri

DRINK SHOP CENTER RIVOLI

IANFRANCO

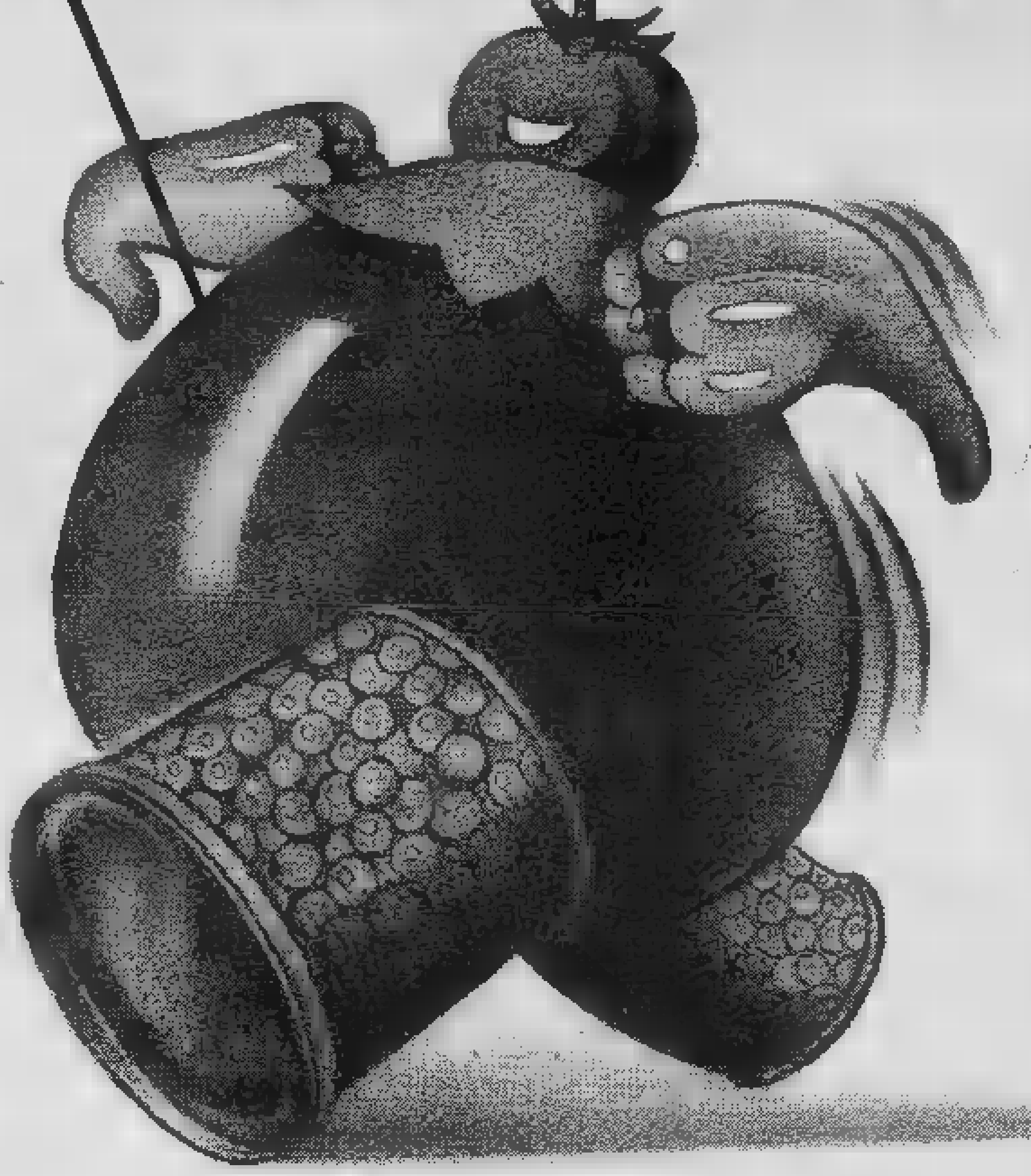

ti offre un fiore

Martedì 8 marzo è la "Festa della donna"

VIENI A SCOPRIRE IL NUOVO DRINK SHOP CENTER TROVERAI OLTRE ALLE BUONE COSE CHE CONOSCI LA MACELLERIA AL TAGLIO DEI FRATELLI VALETTI E IL FRUTTETO DELLA FAMIGLIA BORASCA.

[redacted]
TRA MUSICA [redacted] SPUMANTE OFFRIRÀ A TUTTE LE DONNE UN RAMOSCELLO DI MIMOSA

ECONOMICI

19 Vendita alloggi

CROCETTA v. Governolo (c. Re Umberto) vendesi alloggio libero signorile salone 4 [redacted] biservizi. Tel. 544.566.

[redacted] **ESIM A** libero pressi via [redacted] gellano (Mauriziano) soggiorno [redacted] cucina [redacted] dilazioni permute. Tel. 512.012.

ESIM **ESIM B** libero collinare Eremo recente panoramico [redacted] ione 2 camere camera [redacted] servizio [redacted] g[redacted] privato dilazioni. Tel. 512.012.

[redacted] liberi monolocali [redacted] via Cibrario [redacted] L. 15 milioni dilazionabili. Tel. 512.012.

[redacted] libero corso Einaudi [redacted] signorile panoramico salone [redacted] cucina 2 servizi 2 ingressi permute. Tel. 512.012.

[redacted] libero Crocetta via Colombo salone 3 camere cameretta cucina biservizi box dilazioni permute. Tel. 512.012.

[redacted] libero corso Ferrucci ristrutturato soggiorno 2 camere cucina 2 servizi [redacted] d'epoca dilazioni. Tel. 512.012.

[redacted] libero signorile San Salvario via T. Grossi salone [redacted] cucina [redacted] do box, permute. Tel. 512.012.

[redacted] libero via P. [redacted] ottimo 2 camere cucina biservizi L. 74 milioni 500 mila rateabili in 2 anni. Tel. 512.012.

ESIM [redacted] via S. San Michele (corso Peschiera) salone [redacted] cucina biservizi costruzione 1970. Tel. 512.012.

ESIM Rivoli [redacted] indipendente 2 [redacted] cucina [redacted] cortile posto macchina L. 30 milioni. Tel. [redacted]525.

[redacted] **ESIM Z** libero Lungo Po Antonelli (piazza Chiaves) panoramico piano [redacted] salone 3 [redacted] cucina biservizi [redacted] costruzione [redacted], permute. Tel. 512.012.

[redacted] Canavese nuovi alloggi di 1 e [redacted] camere cucin[redacted] servizi giardino [redacted] casa dilazioni. Gabetti 011 5767.

[redacted] 5767 vende libero recentissimo piazza Pitagora via Nallino [redacted] camera cucinino bagno con mutuo casa.

GABETTI 5767 [redacted] adiacente corso Tassoni via Medici attico saloncino [redacted] camere cucinino bagno, mutuo.

GABETTI 5767 vende [redacted] Unione Sovietica [redacted] via Viglieni recente spazioso [redacted] tinello cucinino bagno.

GABETTI 5767 vende via Montenovegno [redacted] Castelgomberto [redacted] tinello [redacted] cinino bagno termo ascensore mutuo.

[redacted] 5767 vende libero [redacted] piaz[redacted] Croce Rossa [redacted] Sempione saloncin[redacted] camera cucina bagno cantina.

GABETTI 5767 vende libero via Nizza pressi [redacted]rso Marconi ascensore 2° piano saloncino 3 camere cucina bagno.

GABETTI 5767 vende libero al 7° piano corso Montegrappa [redacted] camere tinello cu[redacted]cinino bagno ripostig[redacted]o [redacted], mutuo.

GEDIM, via Medici [redacted] casa fronte giardini appartamenti [redacted] varie metrature da L. 82 milioni. Tel. 517.566.

IFIM [redacted] libera precollina Ponte Isabella prestigiosa villa mq 450 più parco posti auto box. Telefonare 515.582.

IFIM B libero via [redacted] angolo [redacted] Saluzzo soggiorno [redacted] cucina servizi ottime rifiniture L. [redacted] milioni [redacted]. Tel. 515.582.

IFIM C libero pressi corso Marconi signorile [redacted] d'epoca uso abitazione e/o [redacted] salone [redacted] [redacted]re cucina biservizi. Tel. 515.582.

IFIM [redacted] libero [redacted] corso Tassoni uso abitazione e/o studio [redacted] palazzina [redacted] 4 [redacted] cu[redacted] biservizi posto [redacted] mq 240. Tel. 515.582.

[redacted] vende [redacted] Palermo, [redacted] bagno [redacted] servizio, L. 28 milioni 500 mila. Tel. 549.761.

[redacted] vende diretta[redacted] alloggi [redacted] palazzine tipo inglese giardini privati al piano terreno [redacted] 1° piano, orti mutui [redacted] fisso. Dilazioni, Villaggio I Lauri via Stupinigi, Vinovo. Tel. [redacted]. Visite cantiere anche [redacted] e domenica m[redacted]na.

IPI **IPI A** 511.382 libero Pozzo Strada ultimo piano, recente costruzione; soggiorno [redacted] camere cucina doppi servizi box auto. Ottimo prezzo.

[redacted] 511.382 vende libero vicinanze piazza Solferino ottimo [redacted] ufficio [redacted] signorile; 7 [redacted] bagno.

IPI 511.382 via Tolana anche liberi in casa recente spaziosi: ingresso 1-2 camere tinello cucinino bagno.

IPI 511.382 vicinanze Molinette appartamenti: 1-2 camere cucina [redacted] da 22 milioni 800 mila.

[redacted] 511.382 vicinanze [redacted] Svizzera spazioso: [redacted] tinello cucinino bagno. Ottimo prezzo. Mutuo fondiario.

IPI 511.382 vicinanze [redacted]azza Respighi recente: saloncino [redacted] camere cucina doppi servizi posto auto.

IPI 511.382 vicinanze piazza Manno appartamenti 1-2 camere tinello cucinino bagno da 14 milioni 500 mila.

LIBERA A mansarda [redacted] S. Maurizio (Università) mq 25 circa [redacted] bagno interno 5 milioni e mutuo. TC Immobili [redacted].

LIBERI Immobiliaretoro vende corso Vercelli 140/bis, appartamenti 1/3 [redacted] tinello [redacted] bagno. Tel. 553.204.

[redacted] 1-2-3 camere cucina servizi [redacted] recente semicentrale ottimo prezzo. Dilazioni. Casamercato 650.[redacted]

LIBERO A c. Racconigi (S. Paolo) salone camera tinello bagno [redacted] p. casa 65 35 milioni e mutuo. TC Immobili 489.972.

LIBERO A prestigioso via Sacchi (Crocetta) salone 4 camere 2 bagni 200 mq permute dilazioni. TC Immobili 489.789.

LIBERO adiacenze [redacted] Molinette [redacted] cucina [redacted]vizi 1° piano riscaldamento, L. [redacted]ni. Mediocase 389.183.

[redacted] Cascine Vica ampio, recente, perfetto, 2 [redacted] tinello cucinino servizi L. 59 milioni. Mediocase 335.9070.

[redacted] corso Grosseto [redacted] ampio 2 camere tinello cucinino servizi L. [redacted]. Mediocase 335.9070.

[redacted] Immobiliaretoro, via Reggio, camera cucina servizi. L. [redacted] milioni 800 mila. Tel. 549.761 - 553.204.

LIBERO Immobiliaretoro vende via Venaria, 2 camere cucina bag[redacted] mansarda. [redacted]ento facilitato. Tel. 549.761.

[redacted] Immobiliaretoro, via Saorgio, 2 [redacted]e cucina bagno. Minimo contanti, mutuo e dilazioni. T[redacted] 549.761.

[redacted] Vanchiglietta [redacted] camere cucina servizio [redacted]rno privato 1 piano pr[redacted] interessante. Mediocase [redacted].

LIBERO via Cialdini (zona Francia) soggiorno [redacted] cucina biservizi cantina termo [redacted]. Telefonare 588.288.

[redacted] via Cigna stabile d'epoca ingresso [redacted] cucina servizio interno [redacted] tine L. [redacted] milioni. Mediocase 389.183.

[redacted] alloggio [redacted] cucina [redacted] gno [redacted] con termosifoni vicino Politecnico (corso Einaudi). Fiduciaria [redacted] 556.[redacted].

MIRAFIORI adiacente Fiat recente molto bello soggiorno cucinino [redacted] bagno veranda libero. Tel. 690.405.

[redacted] Rebaudengo libero recente ingresso 2 camere cucina bagno L. 42 milioni facilitati vende. [redacted] 487.741.

PIOSSASCO [redacted] villa alloggio libero salone 4 camere cucina triservizi garage parco L. 127 milioni. Telefonare 599.288.

[redacted]O appartamento [redacted] Vittorio vendesi mq 180 in palazzo d'epoca signorile [redacted] portineria. Tel. 518.418.

PRI[redacted] vende rustico in zona Carmagnola vera occasione no intermediari no agenzie, richiesta L. 49 milioni. Per informazioni tel. al 517.406.

PRIVATO vende prezzo affare [redacted] e cucina zona via Gariba[redacted] a L. 54 milioni, possibilità dilazioni. Tel. [redacted]

[redacted] via Monginevro alloggi di camere cucina servizio lib[redacted] e occupati stessa casa. Gabetti vende 5767.

SBARRA libero 4 camere tinello cucinino bagno casa recente con giardino condominiale in Lucento. Tel. 515.727.

STILCASE [redacted] Giardini Reali in [redacted]gante casa d'epoca con as[redacted] ne 3 camere cucina [redacted] mq. 532.462.

[redacted] S. Mauro vendesi libero ampio 2 [redacted]ere cucina bagno termo [redacted] Elite Case 505.538 - 502.918.

TAIT C libero vicinanze Porta [redacted]uova, rinnovato, camera cucina ingresso servizi L. 30 milioni 400 mila. Tel. 506.6[redacted].

TROFARELLO Cambiano ville [redacted] libera [redacted] da due appartamenti indipendenti rispettivamente di saloncino 2 [redacted] cucina bagno e salone 2 camere soggiorno cucina [redacted] terrazzo. Fabbricato indipendente [redacted] autorimessa per [redacted] economico. Telefonare 556.956.

UTIP 547.828 Santena frazione Marocchi palazzina nuova con ottime finiture, grandiosi 3 camere cucina biservizi, [redacted]x 15 milioni contanti più mutuo e dilazioni.

[redacted] libera uni-bifamiliare [redacted] mq alloggio g[redacted] magazzino [redacted] Santena uscita tangenziale, L. 160 milioni più [redacted]. Tel. 328.648 - 321.945.

[redacted] su [redacted] piani bifamigliare [redacted] seminterrato mq [redacted]00 2 box giardino mq 400 vuota L. 300 milioni più mutuo 20 milioni. Aosta 598.807 - 597.774.

[redacted] signorile salone pranzo [redacted] cucina doppi [redacted] servizio box. [redacted]

20 Domande affitto

[redacted] funzionario alloggio [redacted] arredato ad uso 2° casa periodo massimo biennale. Tel. 779.518.

REFERENZIATO massime garanzie affitterebbe 3/4 vani in Torino [redacted] prima cintura uso abitazione. Tel. 780.5296.

21 Offerte [redacted]

[redacted] appartamento in Torino [redacted] uso transitorio [redacted] persone referenziate stessa casa. Tel. 596.002.

[redacted] affitto in casa signorile appartamenti a studenti e pied-à-terre. Telefonare [redacted]

[redacted] elegantemente arredato [redacted] Vittorio esclusivamente a non residenti. Tel. 532.192 - 532.558.

42 Antiquariato

ASTE: volete vendere [redacted] di antiquariato? C'è l'Ifir Piemonte, v[redacted] Borzanico 15 - Torino, tel. 011 [redacted].338 - 482.922.

GALLERIA P[redacted] Torino c. [redacted] tel. 677.344 acquista dipinti [redacted] e primo '900 massima riservatezza.

E' IL GRANDE MOMENTO PER L'ACQUISTO DI
HI-FI TV COLOR VIDEO
DOVE?
SOLO DA
stievani s.p.a.
in VIA CERNAIA 31 - Tel. 518.893
SCONTI 10-40%
CONCESSIONARIA: TELEFUNKEN - SANSUI - DBX - CABRE - SAE - AKAI - P[redacted] - TECHNICS - HITACHI - JVC - AR - AIWA - SONY - THORENS - KENWOOD - JBL - [redacted] - MARANTZ - MC INTOSH - NAKAMICHI - RCF - REVOX - ESB - ELECTROVOICE - LUXMAN - DENON - PHILIPS - GRUNDIG

45 Ville, app., cascine per vacanze, acq.-vend.

A.[redacted]
vicinanze il Punto Immobiliare S.p.A. vende a L. 12 milioni 900 mila rustico servito da mezzi pubblici pagamento rateale senza interessi. Tel. 658.235 - 658.303.

[redacted] 655.359 Bene-vagienna (km 4 casello Fossano) rustico con strada asfaltata acqua luce [redacted] mq 457 L. 13 milioni 500 mila rate [redacted] interessi per 1 [redacted].

ACQUISTO casetta villetta o rustico vicinanze Torino pagando in contanti. Tel. 599.642.

AGENZIA Ceriale Mare vende 100 mt [redacted]re alloggio arredato ingresso [redacted] cucina bagno[redacted]ne. Tel. 0182 90.817.

ALASSIO Andora Albenga Ceriale 5 milioni anticipo impresa vende direttamente monobi-trilocali al mare ampi terrazzi, termo [redacted]mo mutui [redacted] dilazioni. Tel. 0182/542.260 011/788.115.

ALBENGA con 20 milioni ritirate le chiavi del vostro alloggio, il residuo mutuo e dilazioni. Tel. 0182 53.885.

[redacted] vicinanze campo [redacted] le[redacted] 1-2 [redacted] tinello cucinino bagno box da L. 60 milioni. 556.195.

BORGO San Dalmazzo (15 km da Limone [redacted] Entraque) vendo bilocali pronti subito da L. 20 milioni più mutuo. Telefonare 011 309.5978.

CA[redacted] Mar Jonio villini plurifamiliari sulla spiaggia con centro servizi realizzato 14 milioni più 9 milioni mutuo. Ottimi per reddito. Telefonare 011 761.591.

CALABRIA [redacted]dea impresa Silvestre all'Expovacanze vende appartamenti partire da L. 16.700.000 [redacted] mutuo fondiario, informazioni, tel. 011 587.014.

CALUSO Mazzè grandiosa villa quadrifamiliare 1000 mq abitazione più tavernetta garages giardino cintato vendo dilazioni permute. Sertelli 011 646.426.

CASAMERCATO A 011 650.3805 cerca per propria clientela rustici, [redacted] cascine, baite, ville in ogni zona. Pagabenecontanti! Aperto sabato pomeriggio.

CASAMERCATO B 650.38.05 vende rustici, cascine, casette, ville, campagna montagna, mare. Vasta scelta, mutui.

[redacted] Trana villa bifamiliare libera 3 camere cucina servizi [redacted] mansarda box e giardino. Tel. 958.1525.

[redacted] Praly appartamento libero di mq [redacted] completamente arredato per 5 posti letto e posto auto coperto Gabetti Pinerolo vende. [redacted] 0121 22.651.

IPI Collina di Aosta, vendiamo in costruzione: ingresso, soggiorno, angolo cottura, camera, bagno, terrazzo, 60 milioni. Telefonare 511.382 - Aosta 0165 43.741.

IPI Valle d'Aosta - St. Oyen nella valle del Gran S. Bernardo, vicinanze impianti, vendiamo: soggiorno [redacted] camino, angolo cottura, bagno, balcone, cantina, box auto, 63 [redacted]. Tel. 511.382 - Aosta 0165 43.741.

IPI 511.382 Celle Ligure liberi: 8 ampi vani comfort balconata vista mare. Prezzo interessante.

IPI 511.382 Garlenda recente costruzione signorile 6 vani giardino box auto. Facilitazioni di pagamento.

IPI 511.382 libero Bardonecchia, vicinan[redacted] Ricky Hotel, ampio; ingresso, 3 [redacted]ra, cucina, doppi servizi.

LA MORRA centro storico casetta 4 camere bagno solaio[redacted]mento ristrutturata L. 34 milioni. Gabetti 011 5767.

MONFORTE d'Alba [redacted] posizione incantevole rustico ristrutturato salone 3 camere cucina biservizi mq 1000 terreno L. [redacted] milioni. Consuledile 011 533.322.

PRATONEVOSO bicamere, splen[redacted] posizione, sky box, Iva 2%, L. 44 milioni. Tel. Immobiliaretoro 011 549.761.

PUGLIA pressi Leuca [redacted]onte [redacted] appartamenti bi-trivani in [redacted] a schiera da 17 milioni più mutuo. Tel. 781.591.

[redacted]**TICI** di ogni tipo, v[redacted] prezzi, dimensioni e località, da ristrutturare e ristrutturati, mutuo. Casamercato 650.3805.

RUSTICO in collina [redacted] luce terreno 1500 mq vendo L. 15 milioni più 10 milioni dilazionabili. Tel. 0124 31.833.

SALICE d'Ulzio centralissimo soleggiato [redacted] cucina quattro [redacted]rvizi di[redacted] su due piani. [redacted] 5767.

SALUZZO vicinanze vendo centro [redacted] casa civile libera 8 vani [redacted] parte rurale terreno. Tel. [redacted] pasti.

TEKNOCASA [redacted] San Remo libero attico ingresso salone 2 camere cucina bagno terrazzo stabile recente, 8° piano.

TORRE Pellic[redacted]le Dante appartamento libero in palazzina soggiorno cucina [redacted] camere bagno giardino privato box Gabetti Pinerolo vende. Tel. 0121 22.651.

VILLA bifamigliare in collina con 2000 [redacted] terreno ad [redacted] L. 125 milioni dilazionabili. Tel. 0124 31.633.

47 Alberghi, pensioni

[redacted] pensione Villa Marisa 70 mt mare cucina familiare came[redacted] servizi. Tel. 019 688.278 L. 18 mila inverno.

PIETRA Ligure pensione Nadia (019) 645.182 sul mare rinnovata familiare. Inverno 15.500 [redacted]ento compreso.

49 Informazioni

[redacted] informazioni commerciali private, indagini controlli infedeltà. Corso Vittorio [redacted] 107, tel. 511.024 - [redacted]

[redacted] Occasioni

ASTE: volete vendere oggetti nuovi ed usati di ogni genere? C'è l'Ifir Piemonte, via Borzanico 15 - Torino, telefoni 011 485.338 - 482.922.

52 Varie

A.A.A.A.A.A. GIOIELLERIA compra oro argento monete gioielli prezzi massimi. Corso Peschiera 161, tel. 334.832.

A.A.A.A. COMPERIAMO argenteria [redacted] perle gioielleria vecchia, antica valutando massimo. Tel. 876.327 via Mazzini 27.

ACQUISTA anticaglie mobili oggetti libri rimanenze piume d'oca rottami sgombro alloggi cantine. Tel. 485.440 ore pasti.

CARTOMANTE Miria medianica radiestesista risolve fortuna contrarietà lega persona amata esiti: Tel. 309.7738.

DA Nino compra e vendita mobili usati in stile e moderni. Rilievi stock fallimentari. Via Cirio 2, telefono 232.417.

MAGA aiuta amore lavoro fortuna interessi sofferenze successo vincite al gioco. Tel. 835.301, via Mongrando 43.

MAGA «Circe» veggente cartomante radiestesia consiglia risolve problemi d'amore vi farà tornare la persona amata talismani e pentacoli protettivi. Tel. 696.6773 solo donne, via Muratori 13 - Torino.

PSICOLOGIA Studio, per problemi personali familiari affettivi. Orientamento scolastico professionale. Grafologia. Corso Trapani 49. Tel. 383.953.

INTERVISTA | ELSA DE GIORGI AL CENTRALE DI ROMA

TORQUATO TASSO

un lavoro semisconosciuto di Goldoni

La compagnia [illegible] De Giorgi presenta [illegible] Teatro Centrale di [illegible] «*Torquato Tasso*» di Carlo Goldoni con Stefano Cuneo, Bruno Brugnola, Antonella Rendina, Elsa Agalbate. E' un lavoro teatrale di grande freschezza malgrado gli oltre duecento anni [illegible] età che non [illegible] mai più rappresentato [illegible] carnevale del 1755. Se [illegible] erano perse le tracce [illegible] il merito [illegible] averlo tirato fuori da qualche cassetto è proprio [illegible] [illegible] De Giorgi che è anche la regista dello spettacolo.

Lei [illegible] già portato sulle scene [illegible] anno fa il Tasso di Goethe, perché questa [illegible] predilezione per il grande Torquato?

NELLE [illegible] FOTO: ELSA [illegible] GIORGI

«*Perché trovo il Tasso straordinariamente interessante sia nelle opere* [illegible] *nella vita, tant'è che da tempo sto lavorando* [illegible] [illegible] *versione teatrale delle* Gerusalemme liberata. *Nel* Tasso [illegible] *Goethe avevo trovato una sorprendente anticipazione di Freud per quanto riguarda il rapporto odio-amore dell'artista per il potere,* [illegible] *anche* [illegible] *condizionamenti a cui il poeta era stato costretto. Fra Tasso e Goethe c'era anche una affinità elettiva dei sentimenti amorosi rappresentati dai grandi amori del primo per Eleonora d'Este e* [illegible] *secondo per Charlotte von Stein*».

E la differenza fra [illegible] *Tasso* di Goldoni e quello [illegible] Goethe in [illegible] consiste?

«*Goldoni tratta il personaggio con* [illegible] *acutezza* [illegible] *sovrasta quella di Goethe. Goldoni individua e svela non solo il conflitto politico fra genio* [illegible] *ragion di Stato, ben tratteggiato da Goethe, ma anche l'intermediario mediocre che si frappone fra genio e potere che, appunto nel caso* [illegible] *Goldoni, è raffigurato da un rappresentante della Crusca*».

Questo *Tasso* di Goldoni risale ad oltre duecento anni fa, lei in qualche modo lo ha aggiornato?

«*Sostanzialmente ho rispettato il* [illegible] *di Goldoni e* [illegible] [illegible] *ritmo scenico, senza mediare con* [illegible] *mia personale interpretazione. Anche se il testo è tutto pervaso di quella malinconia tipica* [illegible] *Goldoni tuttavia c'è* [illegible] [illegible] [illegible] *da opera buffa* [illegible] *ho rispettato* [illegible] *che rende il lavoro divertente*».

E' stata attrice cinematografica negli Anni '40 [illegible] molti [illegible] ricordano, mentre altri l'hanno visto di [illegible] in tivù, uno dei suoi migliori film, *T'amerò sempre*, [illegible] Mario Camerini; che [illegible] [illegible] è rimasto di quel periodo?

«*Riconosco di essere nata come attrice cinematografica e che quando ero giovane sono* [illegible] *stata utilizzata in alcuni film del cosiddetto periodo dei telefoni bianchi,* [illegible] *la mia vera vocazione è stata sempre il teatro, tanto che proprio negli Anni '40 sono entrata* [illegible] *far parte* [illegible] *compagnia Ricci-Pagani, facendo fra l'altro* [illegible] *Desdemona in un* Otello *interpretato* [illegible] *Renzo Ricci. Poi ho recitato nelle compagnie di Ruggeri e Benassi*».

Non contenta del [illegible] e del teatro poi [illegible] passata alla letteratura con *I coetanei* e poi con *Coraggio splendente*. In che modo questa terza attività si collega con le altre?

«*Direi che solo per qualche superficialone essere autrice di libri accettati dalla critica, elogiati* [illegible] *un Emilio Cecchi* [illegible] *da un Gaetano Salvemini, rappresentano un rivolto contraddittorio del mio modo di* [illegible] *Secondo* [illegible] *il rischio* [illegible] *fare cose* [illegible] [illegible] *una* [illegible] *ponente necessaria per comprendere i motivi più profondi dell'esistenza*».

Il cinema [illegible] più tentata?

«*Ormai* [illegible] *teatro è* [illegible] *centro dei miei interessi, ma* [illegible] *va dimenticato che c'è stato un mio ritorno al cinema nel film* Salò *di Pier Paolo Pasolini. E questo, malgrado la parte ingrata che vi sostengo, è uno* [illegible] *film che non rinnego*».

Lamberto Antonelli

CINEMA | IN CRISI UN [illegible] CINEMATOGRAFICO

AMATI

(e anche odiati padroni di cinema)

Quale [illegible] la sorte del «Circuito Amati?» che fine farà l'impero cinematografico ro[illegible] a qualche anno dalla morte del suo fondatore? Sono in molti [illegible] chiederselo in questi giorni dopo il consolidarsi [illegible] voci di un imminente acquisto della società «Acqua marcia» presieduta da Leonardo Di Donna che [illegible] affiderebbe la gestione alla «Titanus», la società di distribuzione cinematografica della quale controlla il pacchetto azionario.

Ventisei sale (18 delle quali di proprietà) parcellizzate in 18 società, l'impero Amati è oggi controllato all'80 per cento dagli eredi del [illegible] fondatore [illegible] al [illegible] per cento da altri soci. Ad una situazione finanziaria sostanzialmente floride (18-20 miliardi [illegible] incassi previsti per l'83) si contrappone un'esposizione di circa dieci miliardi dovuta a vecchie passività che i responsabili del circuito sembrano per il momento orientati [illegible] arginare attraverso la vendita (parziale [illegible] totale) delle sale.

La sorte del circuito Amati sta a cuore in primo luogo ai 220 lavoratori dipendenti che lo scorso anno, grazie alla mediazione del Comune, concordarono con la proprietà una riduzione [illegible] costo [illegible] lavoro e degli organici in cambio di un consolidamento economico della società.

Oggi, di fronte alla mancata attuazione di tale consolidamento e nell'imminenza di una vendita, i lavoratori chiedono il congelamento di ogni trattativa segreta e la massi[illegible] trasparenza dell'operazione [illegible] il diritto ad un'informazione preventiva.

La sorte del circuito Amati [illegible] inoltre a cuore al Comune di Roma ed in particolare all'assessore alla Cultura Nicolini che [illegible] da tempo elaborato un «piano dello spettacolo» in cui si tenta, tra l'altro, di razionalizzare [illegible] dislocazione delle sale nella città cercando di evitarne il cambio [illegible] destinazione. «*E' questo ambito* — ha detto più volte Nicolini — *che va decisa* [illegible] *sorte del cinema del Circuito Amati*».

Al Circuito Amati è infine interessata [illegible] società «Gaumont» che [illegible] suo tempo [illegible] offerto [illegible] acquistare la proprietà [illegible] due cinema [illegible] circuito, azzerandone l'esposizione finanziaria, per poi creare una società [illegible] gestione mista con l'obiettivo [illegible] mantenere l'integrità e il «marchio» del circuito, [illegible] salvaguardare il numero delle sale e del personale; di «italianizzare» il gruppo Gaumont e di evitare speculazioni selvagge.

«*In questo momento* — dice a nome della società Mario Perchiazzi — *credo che sia necessaria una pausa* [illegible] *riflessione anche perché non* [illegible] *nella nostra linea, alimentare dinamiche che facciano lievitare i prezzi d'acquisto*».

Alla Gaumont, comunque, [illegible] nascondono un grande interesse verso l'elaborazione definitiva di un «piano dello spettacolo» che riconsegni a Roma il ruolo di capitale europea del cinema, dell'industria culturale e dell'audiovisivo.

«*La questione* — dice Perchiazzi — *è ormai matura e siamo pronti a trovare un tavolo operativo con la giunta comunale e con l'as*[illegible] *alla Cultura per ridefinire* [illegible] *serie* [illegible] *coordinate capaci* [illegible] *orientare, attraverso una programmazione ragionata, lo sviluppo dello spettacolo.* [illegible] [illegible] *condizione: che le direttrici fondamentali poggino sulla redifinizione* [illegible] *tutto* [illegible] *"consumo di immagini"* [illegible] *sul rilancio delle attività produttive*».

INIZIATIVA DEL TEATRO UI PER LE SCUOLE

TEATRO MUSICALE

con giochi e giocattoli

La Compagnia del Teatro Ui — [illegible] *Roberto Remmert, Giulio Castagnoli e Anna Gasco* — *rappresenta in questi giorni alla scuola elementare Fontana* Vedere ascoltando Béla Bartók, [illegible] *dei tre spettacoli compresi nella «Microstagione di Teatro musicale»: un progetto elaborato* [illegible] *Cooperativa Teatro Ui con la Regione Piemonte, per offrire alla scuola nuove occasioni di lavoro e di ricerca pedagogica. I comuni interessati, oltre a Torino, sono Lanzo, Ivrea, Asti e Rivoli, dove* [illegible] *programma prende il* [illegible] *oggi.*

Ne parliamo con Roberto Remmert:

«*Sul valore dell'educazione musicale nell'ambito delle attività espressive* — [illegible] — abbiamo [illegible] lavorato [illegible] gli insegnanti negli anni scorsi. *Vedere ascoltando, La botte à foujoux* e *Fogli d'album* [illegible] tre spettacoli che rappresentano l'esemplificazione [illegible] suntiva di diversi esperimenti. Il nostro settore di ricerca, la nostra tendenza storica, è più musicale che teatrale; semmai, [illegible] posto della recitazione abbiamo introdotto l'elemento gioco-giocattolo. Ora, [illegible] questi tre lavori, vogliamo proporre dei suggerimenti che stimolino a produr-

re elementi autonomi di costruzione o analisi del suono».

Ma torniamo al Vedere ascoltando [illegible] Bartók. *Davanti a una sessantina di ragazzini, assolutamente affascinati* [illegible] *immobili sulle panchette rosse disposte intorno allo spazio scenico, le mani esperte di Giulio Castagnoli, al pianoforte, trasformano in suoni le note* [illegible] *Bartók (quaranta pezzi scritti apposta per i bambini e ispirati ai canti infantili e popolari ungheresi), mentre un bel ragazzo in felpatino salmone e una deliziosa fanciulla in tuta azzurra giocano fra loro,* [illegible] *col pubblico, estraendo via via da 37 scatole i personaggi — coloratissimi e magistralmente realizzati in legno* [illegible] *Ugo Nespolo — corrispondenti alla storia popolare narrata dalla musica. Disposte* [illegible] [illegible] *palcoscenico-plateau-puzzle, anch'esso* [illegible] *legno, le figure (pastorelle e soldati, cavalli e cavalieri, ladri, case, anatroccoli, uccelli, pesci, alberi* [illegible] *fiori) formano l'immagine di* [illegible] *ipotetico Paese; propongono, in sostanza,* [illegible] qualche soluzione di quel grande rompicapo che [illegible] la vita dell'uomo».

L'idea dello spettacolo, la sua sceneggiatura, i testi [illegible] *la messinscena sono di Sergio Liberovici* [illegible] *bisogna render atto al Maestro che vittime della fascinazione non sono soltanto i giovani spettatori.*

«Questo e gli altri nostri spettacoli — *continua Remmert* — [illegible] effettivamente nati per [illegible] pubblico infantile. Ma visto che la presunzione [illegible] in fondo il più tollerabile dei peccati, dirò che la professionalità di chi ha lavorato per[illegible] di presentarli con successo anche agli adulti».

Esiste un programma [illegible] *questo senso?*

«Eccome. Per esempio nell'ambito della Microstagione: [illegible] [illegible] rappresentazione nelle scuole, ad Asti eseguiremo i "concerti" anche di sera, in [illegible] sala del Palazzo Ottolenghi».

E [illegible] *Torino?* «L'epilogo di questa Microstagione sarà proprio a Torino. Fra la fine di aprile [illegible] l'inizio di maggio, presenteremo gli spettacoli ai giornalisti e al pubblico adulto in una rassegna al Teatro Infernotti».

IN POLTRONA DAVANTI ALLA TV

DON BRANDO
mafioso nel «Padrino»

Rai-Rete 2

Ritorno [illegible] **Brideshead**, sceneggiato. Ottava puntata, quart'ultimo appuntamento prima del finale che — si può anticipare — sarà tutt'altro che allegro. Abbiamo [illegible] Charles triste [illegible] disgustato dalla [illegible] di Sebastian, alcolizzato senza rimedio. Lo ritroviamo ricco, già pittore affermato, [illegible] ritorno da New York via mare (ha appena inaugurato una sua mostra) in compagnia della splendida e dolcissima moglie Celia Mulcaster. [illegible] nave che lo riporta [illegible] Inghilterra il protagonista [illegible] vicenda ritrova Julia, un po' invecchiata anche lei, ma sempre affascinante. L'incontro improvviso lo mette in agitazione, ma [illegible] moglie [illegible] si accorge di nulla e, soffrendo il mal di mare, si ritira in cabina lasciando solo Charles e la [illegible] fiamma di sempre.

Rai-Rete 3

ORE 20,30

Capitali culturali, documentario. Nuo[illegible] ciclo [illegible] documentari della Rete Tre da mettere in rilievo più per lo sforzo che rappresenta che per un improbabile consenso del grande pubblico. I documentari, dedicati, come dice il titolo, alle capitali della cultura europea, [illegible] sette, prodotti da diverse reti televisive [illegible] firmati da celeberrimi nomi del panorama cinematografico internazionale di alto livello.

Stasera Carlo Lizzani parla di Venezia. Le prossime settimane vedranno Theo Anghelopulos illustrare Atene, Krzysztof Zanussi filmare Città del Vaticano, Miklòs Jancsò parlare di Budapest, Manuel de Oliveira descrivere Lisbona, Ermanno Olmi Milano e Ken [illegible] Edimburgo. Ogni regista impone alla materia la propria chiave interpretativa, ma grosso modo [illegible] «lettura» di ogni città si soffermerà non tanto sulla sua rilevanza politica nel [illegible] [illegible] storia quanto sull'influenza che ha avuto nei secoli sulla formazione della cultura europea.

Canale 5

ORE 18,30

Popcorn, musicale. Combattuta da un lato [illegible] Italia [illegible] (Rete Uno), da un altro dai telefilm *Cuore* [illegible] *batticuore* (Rete Due) e sul suo stesso terreno dall'*Orecchiocchio* (Rete Tre, anticipato [illegible] 5 minuti per ragioni appunto di concorrenza), continua il [illegible] con Cecchetto, la Mecchia, i filmati musicali, le classifiche e le interviste.

La settimana ci propone incontri con Giorgia Fiorio, Fiordaliso, Zucchero Fornaciari, nonché filmati inediti. Tra questi [illegible] ne sono con Phil Collins, Peter Gabriel, Mike Rutheford. La puntata di domani vede Cecchetto recitare la hit parade settimanale, quella [illegible] venerdì, [illegible] sempre all'insegna del risparmio.

SEGNALIAMO FILM ALLA TV

Rai-Rete 1

ORE 20,30

[illegible] **Padrino**, Usa drammatico [illegible] La versione Rai ha confuso un po' le idee a qualcuno per [illegible] dello spezzettamento in quattro parti in luogo delle originali due. Ricordiamo quindi che questa seconda parte [illegible] è quella canonica della versione cinematografica (che andrà in onda domenica e lunedì prossimi), bensì la seconda metà del *Padrino primo*.

Si consiglia [illegible] notare la trasformazio[illegible] del volto di Brando, sempre più vecchio, [illegible] soprattutto di quello [illegible] Al Pacino, che taglia il ciuffo da ragazzino, sposta i capelli all'indietro, si fa pallido e cupo, scurisce gli abiti, indossa cravatte orrende e detta legge. Attenzione anche alla bellissima sequenza finale, dove il battesimo del figlio di Connie (l'attrice è Talia Shire, sorella del regista Coppola) e del cognato Carlo Rizzi (l'attore [illegible] Gianni Russo), mentre i suoi killers Neri e Rocco fanno la festa [illegible] nemici della sanguinaria «famiglia» Corleone.

Italia 1

ORE 20,30

Quando la moglie è in vacanza, Usa commedia 1956. Film celeberrimo. Per [illegible] Monroe si trattava dell'ultimo impegno [illegible] rispettare con la Fox, sancito [illegible] un vecchio contratto. Il regista Billy Wilder ne esaltò le qualità, [illegible] stesse che qualche anno dopo sarebbero state maggiormente [illegible] in risalto dallo stesso regista in *A qualcuno piace caldo*. Il titolo originale «The seven year itch» significa grosso modo «Il prurito del settimo anno». A subirlo è Tom Ewell, attore più noto in teatro che sullo schermo, che qui lascia alla partner tutto lo spazio possibile per giganteggiare in un ruolo curioso (mette la biancheria intima nel frigorifero) di «apparizione» [illegible] «tentazione» in continuo contrasto col suo, [illegible] medio e mediocre uomo sposato in cui il novanta per [illegible] degli spettatori di sesso maschile poteva identificarsi.

Celebre la scena [illegible] bagno, ma celeberrima (fino all'eccesso) quella in cui [illegible] sof[illegible] d'aria proveniente [illegible] una grata solleva la [illegible] pieghe dello stupendo vestito della protagonista. Le spettatrici che volessero a tutti i costi ispirarvisi potrebbero essere interessate al fatto che lo stesso vestito (identico [illegible] ogni particolare, compreso nella pesantezza della seta che — [illegible] — deve fluttuare in [illegible] certo, particolarissimo modo) è facilmente reperibile in centro. Costo: quasi mezzo milione.

Canale 5

ORE 20,25

Il secondo tragico Fantozzi, Italia commedia 1976. La critica [illegible] accolto il primo [illegible] col beneficio del dubbio. «Si tratta di un film becero — dicevano in sintesi i recensori —, ma i temi affrontati sotto sotto sono seri, e si può sperare che la seconda parte — già prevista nei contratti — sia impostata più seriamente». Invece la critica fu delusa, poiché il secondo Fantozzi preferì accentuare il lato [illegible] comicità più facile, [illegible] rischiare di perdere un solo spettatore con [illegible] approfondimento dell'analisi del triste e reale sfondo sociale che fa da scenario fisso alle avventure dell'impiegato protagonista. Qualche scena comunque, pur disgustando la critica, si distingueva per un certo gusto grottesco. Quella della stagione di caccia, che è un crescendo ambientato in una landa desolata ed ecologicamente disastrata, con torme [illegible] cacciatori, animali tutti estinti e quindi assenti, [illegible] uso [illegible] bazooka, carri armati e aerei [illegible] bombardamento. Oppure quella del rifacimento della scena madre di *La corazzata Potëmkin*, con Villaggio costretto a rotolare in carrozzella giù dalla storica gradinata.

ORE 0,30

Viaggio allucinante, Usa fantascienza 1966. Film fantascientifico [illegible] infamia né eccessiva gloria, [illegible] segnalare in quanto primo di una serie dedicata appunto alla fantascienza [illegible] programmata da Canale [illegible] per sette giorni consecutivi ad un'ora impossibile come le 0,30. Nel film di stasera si miniaturizza col solito raggio un sommergibile [illegible] assieme al sommergibile un gruppo di medici. Il tutto viene iniettato nelle vene di un malato di cui tra mille avventure i protagonisti cerca[illegible] di raggiungere il cervello, bisognoso di un difficile intervento. Suspense e strani effetti.

Teleradio City

[illegible] 20,30

Uccellacci e uccellini, Italia commedia 1966. Sorta di favola moderna, con una chiara allegoria sul marxismo firmata da Pasolini. Il regista offriva [illegible] Totò una tardiva possibilità, [illegible] l'attore napoletano si dimostrò assolutamente all'altezza della situazione. Elogiatissimo dalla critica, apprezzato (anche [illegible] in misura minore) dal pubblico, *Uccellacci* [illegible] *uccellini* riserva anche un tocco [illegible] originalità nei titoli [illegible] testa firmati da Ennio Morricone, cantati da Domenico Modugno.

DOVE ANDIAMO STASERA IN CITTA'

JANNACCI
VII *in «Pensione»*

TEATRO

ALFIERI, ore 21,15, [illegible] Jannacci in «Pensione Italia», con Walter Calloni (batteria e percussioni), Dino D'Autorio (basso e chitarra), Lucio Fabbri (tastiere, violino, chitarra), Mark Harris (tastiere, chitarra). *«Assente ingiustificato per circa anni 10 dalle scene italiane, [illegible] presenta, qualche tempo fa pieno di buona volontà ed imperversa per tutto il territorio nazionale, complici [illegible] big band ed [illegible] macroscopico tendone [illegible] circo. [illegible] un grande [illegible] e viene innalzato a ruolo [illegible] pop star nazionale, ma lui, consumato dal rimorso, [illegible] giorno lavandosi i denti decide [illegible] tornare a far danni sulle tavole [illegible] teatri di prosa. Per questo oggi [illegible] qui spalleggiato da [illegible] manipolo di coraggiosi per mettere ancora insieme musica [illegible] parole, gerundi [illegible] sol 7 quasi come fosse la prima volta!»*.

Pubblico: tutti.

[illegible] [illegible] ore.

Prezzi: dalle 10 mila alle 15 mila lire.

I CONCERTI

PICCOLO [illegible] Ore 21, per il programma dei Lunedì Musicali, avrà luogo un concerto eseguito dalla Orchestra da Camera di Genova «Studio per la Nuova Musica». Il complesso, diretto [illegible] Antonio Plotino, eseguirà musiche di Stravinski, Xenakis, [illegible] e Varèse.

CONSERVATORIO (Gruppo Musicale Cameristico), ore 21, Quartetto d'archi con chitarra, in un repertorio compren[illegible] musiche di Luigi Boccherini, Mario Castelnuovo-Tedesco, Niccolò Paganini. Esecutori: Silvio Bresso [illegible] Paolo Giolo, violini; Claudio Vignetta, viola; Claudio Ronco, violoncello; Massimo Moscardo, chitarra.

ACCADE

COOPERATIVA Teatro Zeta e Aics sono spiacenti [illegible] comunicare [illegible] per [illegible] pravvenuta indisposizione di Luigi Santucci [illegible] stato rinviato a data da destinarsi [illegible] preannunciato incontro avente per tema «A colloquio [illegible] [illegible] pubblico», previsto per lunedì 7 marzo, alle ore 18,30, presso il Centro culturale «Sala degli Intradossi».

COOPERATIVA Musica dal vivo, via Borg [illegible] 16, inizia l'8 marzo [illegible] seminario [illegible] chitarra, con l'uso della tecnica del finger picking nel jazz, blues, swing, tunes, tenuto dal chitarrista americano Duck Baker. Costo del corso, lire 60 mila. Per ulteriori informazioni e iscrizioni, tel. 335.8424 - 389.218, dalle [illegible] alle 12,30 e dalle 14,30 alle 19.

TEATRO NUOVO, Ciriè, ore 21, «A volte un gatto...». [illegible] Cristiano Censi, Isabella Del Bianco, Alida Cappellini, Toni Garrani. Testo [illegible] regia di Cristiano Censi.

[illegible] **PSICHE**, via Madama Cristina 70, [illegible] aperte le iscrizioni [illegible] [illegible] corso di yoga per anziani, senza limiti di età. Per ulteriori informazioni, tel. 650.7068.

[illegible] **GAY** [illegible] nelle serate di lunedì, martedì, mercoledì, venerdì e domenica si [illegible] trasferito [illegible] corso Brescia 28, ospite della discoteca Big. Ingresso per soli tesserati.

DOPOLAVORO FERROVIARIO, via [illegible] 65, domani, 8 marzo, festa delle donne, alle ore 20,30, nella Sala riunioni al 1° piano, il Coordinamento Donne delle Ferrovie dello Stato, presenta (per gentile concessione della Rai) il film «Processo per stupro». Seguirà un dibattito pubblico sull'emendamento Casini e su tutta la legge che riguarda [illegible] violenza sessuale.

CINEMA FARO, via Po 30, per la rassegna «Film in lingua inglese», [illegible] [illegible] [illegible] 21,30: Harry and Walter Go [illegible] New York. Ingresso solo in abbonamento.

MOVIE CLUB, via Principe Amedeo 5/L, per la rassegna Dal New Deal [illegible] Nuova Frontiera ore 16,10-18,10-21: «Twentieth Century» (Ventesimo secolo), di Howard Hawks; con Carole Lombard e John Barrymore (versione originale). Ingresso riservato ai soci.

IL [illegible] **IL CAPRICCIO** ha [illegible] programma una serie di iniziative che ha intitolato «Laboratori Week-End», nell'intento di affrontare argomenti che spaziano dalla musica [illegible] danza al teatro, poco trattati nel panorama delle iniziative [illegible] altre organizzazioni culturali torinesi. Il primo di questi incontri ha per argomento le Danze del Rinascimento. Per informazioni telefonare al 570.555.

ANTICHI CHIOSTRI, via Garibaldi 25, ore 17,30, prosegue la [illegible] mostra della Galleria di Proposte dedicata [illegible] «Giovani Artisti [illegible] Torino», organizzata dall'assessorato per la Cultura [illegible] dall'assessorato per la Gioventù della Città di Torino, [illegible] [illegible] collaborazione dell'Accademia Albertina delle Belle Arti. I giovani autori invitati [illegible] esporre in questa terza uscita sono: Salvatore Astore e Mauro Bonetti per la pittura; Francesco [illegible] per la scultura; Claudia Tamburelli per l'incisione. Orario 9-18.

[illegible] **CENTOTORRI** (Chieri), presso la segreteria dell'emittente chierese — che organizza «Rock Festival '83» con il patrocinio del locale assessorato per la Cultura — sono già pervenute le adesioni di numerosi gruppi piemontesi. La manifestazione è in programma al Teatro Discoteca «Studio 5», [illegible] Chieri, l'8 e il 22 aprile 1983. Le iscrizioni, gratuite, sono [illegible] aperte. Per ulteriori informazioni e iscrizioni, tel. 011 7942.1786, oppure direttamente presso la sede [illegible] Radio Centotorri, piazza Trieste 2, Chieri (To).

TEATRINO, via Juvarra 15. Ore [illegible] per [illegible] serie «Incontri con il teatro» a cura del Centro attività sociali Fiat, il critico Piero Perona presenta [illegible] regista Mario Scaglione e gli attori della Compagnia Comica Piemontese Mario Brusa [illegible] Santo Versace. I due attori, «disubbidiendo» alle direttive [illegible] loro regista, hanno [illegible] di scatenarsi in una serie di imitazioni [illegible] improvvisazioni per consentire al pubblico di penetrare al [illegible] là dell'ufficialità nel mondo della prosa. Doveva [illegible] pre[illegible] anche Gipo Farassino il quale invece, data l'inagibilità del Teatro Italia, ha accettato una serie di esibizioni in varie «piazze», che proprio oggi prevedono un recital a Cavarzere.

IL PERSONAGGIO

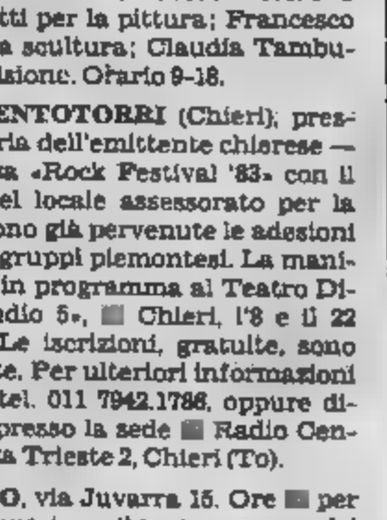

LINO ALBIDUCCI

LINO ALBIDUCCI, *responsabile programmi a Radio Studio Aperto (FM 88,250 Mhz). «Ogni mercoledì, dalle 22 alle 24, insieme a Wanda Daniele, [illegible] una trasmissione che s'intitola "Spazio Intorno". Si tratta di [illegible] "salotto magico". Di volta in volta intervengono degli ospiti che sono "operatori dell'occulto" (Paolo Oddenino Paris, parapsicologo; Nadia, veggente e sensitiva; Gigi Sornio, esperto [illegible] ufologia; Renucio Boscolo, preveggente e gran conoscitore [illegible] Nostradamus). Il pubblico può intervenire telefonicamente, porre delle domande, intervenire nel discorso»*.

SALE DA BALLO

[illegible] **ARTI**, viale Balsamo Crivelli 7, ore 21, ballo liscio e «ritmi brasiliani», a richiesta, con l'orchestra Armandino. [illegible] balla tutti i giorni, pomeriggi compresi.

Specialità: gelati.

Orario: dalle 21 all'1 (pomeriggio, dalle 15 alle 19).

[illegible] **Pubblico:** tutti, considerata la possibilità di danzare anche nelle ore pomeridiane.

Prezzi: ingresso libero; si [illegible] solo a consumazione (2 mila lire gli analcolici; 3 [illegible] lire gli alcolici; 4 mila lire i superalcolici).

GUIDA AL MEGLIO DEI PROGRAMMI TELEVISIVI DA DOMANI A SABATO

PRIVATE | FILM E VARIETA'

PER B. B.
triste love story

MARTEDI' — Canale 5 alle 21,30, dopo *Dallas*, annuncia la commedia nostrana *faccio la barca*, con Jonny Dorelli, Laura Antonelli, sfondo portuale e vicende di marito e moglie conviventi separati. Su alle 20,30 troviamo invece il secondo film miliardario della serie iniziatasi la settimana scorsa. tratta del remake di *King Kong* datato 1976, con Lange (attualmente candidata a due Oscar), il terribile mostro riprodotto con sconcertante realismo e con effetti speciali fin troppo perfetti. *La signora nel cemento* invece il giallo Italia 1 propone alle 20,30 ogni martedì. Firmato da Gordon Douglas è interpretato da Frank Sinatra nei panni del detective protagonista, da Richard Conte e dalla bellissima Raquel Welch nel ruolo di un'affascinante vedova.

MERCOLEDI' — Rete 4 alle 20,30 c'è *Dynasty*, in diretta concorrenza l'ormai dilagante *Dallas* Canale 5. Sempre Rete 4 alle 21,30 s'inizia invece *Un milione al secondo*, quiz condotto Pippo Baudo, ispirato all'analogo *Settevoci* antica memoria, con montagne premi in palio e partecipazione (per lettera) dei telespettatori.

Grp alle 20,30 annuncia delle dirette di Antenna 3 più divertenti: *Non lo sapessi ma lo so*, con giochi, quiz, e partecipazione di Teo Teocoli e Massimo Boldi, comicissimi anche per ore consecutive.

Canale 5 alle 21,10 rilancia il drammatico *Eutanasia amore*, con la Muti e la Guerritore, mentre cugina Italia 1 alla stessa ora propone l'avventuroso *I guerrieri*, con protagonista un simpatico quartetto formato da Clint Eastwood, Telly Savalas, Donald Sutherland e Carrol o'Connor.

GIOVEDI' — Un solo film serata, e anche già visto: si tratta di *Profumo donna*, su Rete alle 21,30, con Gassman ufficiale cieco desideroso di togliersi la vita e Agostina Belli innamorata di lui decisa a convincerlo alle nozze. Per il resto, Grp troviamo alle 20,30 la diretta *Ric e Gian Graffiti*, con i due comici torinesi ora anche in forza alla Rete Due, vari giochi (attenzione all'enorme valore dei premi in palio), gags e scenette divertenti.

— Per avesse nostalgia (e sono in pochi) delle dirette in Antenna 3, l'appuntamento è sul Grp alle 20,30 con *Burlarella*, la più «antica» (ha 4 anni di vita, anche se prima ci chiamava Napoleone) ed emblematica, presentata da Antenna, diretta dall'ex Mago Zurli Cino Tortorella, con squadre regionali in lotta per vincere automobili, pomodori d'oro ed premi di identica portata.

BRIGITTE

Canale 5 alle 21,30 annuncia il tristissimo *La via del rhum*, duetto di Brigitte Bardot e Lino Ventura che parte come un film d'avventura, prosegue sul love story e termina lasciando l'amaro in bocca. 1 alle 20,30 manda onda il telefilm *Kojak* facendolo seguire alle 21,30 non eccelso *Il professor Dottor Guido Tersilli primario della clinica Villa Celeste convenzionata con la mutua*, con Alberto Sordi. Telestudio prosegue nella presentazione di Gassman drammatico alle 20,30 con *Come una rosa al naso*, film Rosi che vede l'attore genovese nei panni di un siciliano emigrato a Londra ed affrancato dalla tradizione della sua terra, alle prese con la bella cugina Ornella Muti e successivamente con alcuni mafiosi che fanno di tutto imporsi.

SABATO — Canale 5 alle 20,30 annuncia l'interessante *Il gruppo*, film estremamente composito, con Candice Bergen e storie parallele otto ragazze che scuola affrontano la vita incrociandosi continuamente. Grp alla stessa si fa contaminare dalla dilagante e ci presenta l'ennesima replica di Jerry Lewis *Il cenerentolo*, mentre su Italia 1 il duplice ciclo Delon-Newman ci porta alle 20,30 Zurlini *La prima quiete* e alle 22,50 il drammatico western *Hombre*.

Gassman è sempre in cartellone su 4, alle 21,30 protagonista di *Anima persa* con la cupa storia di ingegnere veneziano che, vittima di un episodio oscuro viene evitato da tutti e considerato matto.

FILM | TUTTI I TITOLI DI RAI ED ESTERI

UN BLUFF DI CELENTANO
e Salvatore Giuliano, da non perdere

— Avventura sulla Rete Due alle 20,30 con *Un esercito di cinque uomini*, film del '69, Messico, naturalmente rivoluzionario, con Bud Spencer, quattro (assente Terence Hill, poiché coppia non si era ancora formata), rocambolesche imprese e la regia Italo Zingarelli, noto nell'ambiente cinematografico più che altro il fortunatissimo produttore che facendo incontrare Girotti e Pedersoli Callas Hill e Spencer), scoprì un businness eccezionale che durò per tutti gli Anni Settanta.

Montecarlo alle 21,30 annuncia il movimentatissimo poliziesco *Squadra omicidi sparate a vista*, con Richard Widmark durissimo protagonista, poliziotto che fatto scappare pericoloso gangster ottiene dal commissario 72 ore di tempo per assicurarlo alla giustizia. Su Capodistria alle 20,15 *Fuoco di paglia* è invece un dramma tedesco del 1972, con Margarethe von Trotta che matrimonio fallito alle spalle trova difficile la vita ed è costretta a sposare un uomo che non ama.

— Film sempre migliori sulla Rete Tre purtroppo gratificata da eccellente 3% medio di preferenze del pubblico. alle 20,30 troviamo *Bluff - storia truffe e di imbroglioni*, commedia nella Francia degli Trenta, diretta da Sergio Corbucci, con la presenza di Celentano per la gioia di una fetta di pubblico, e quella di Anthony Quinn per la gioia di tutti gli altri. Il duo specializzato in truffe vario genere, bidona un gioielliere e truffa una vendicativa biscazziera con la storia una necropoli piena di tesori sepolti. ride e ci appassiona molto all'intricata vicenda.

Tornado sulla Rete Due serata, alle 22,55, troviamo ancora la commedia di Ophuls (datata 1953) *gioielli di madame de...*, vicenda due orecchini che protagonista vende (raccontando al marito averli persi) e che di lobo per poi ritornare alle orecchie di lei. Con deliziosa Danielle Darrieux, Charles Boyer e De Sica.

GIOVEDI' — Sulla *Rete* Tre alle *I racconti del terrore* è il terzo film della serie dedicata a Corman regista, Price attore e Poe ispiratore. I racconti menzionati dal sono tre, tutti piuttosto inquietanti. C'è giovane che non vede il padre dalla nascita (lui accusandola aver causato, durante parto, la morte moglie), si ricongiunge a lui deve vedersela col fantasma della mamma. C'è marito che viva la moglie e il gatto di casa e c'è il moribondo che per sopravvivere si fa ipnotizzare scatenando poi sua furia contro lo stesso ipnotista.

— Sceneggiati, telefilm speciali sul sistema fiscale tolgono spazio m sulle reti nazionali. La Tv nel pomeriggio, alle 16,30, annuncia invece il western classicissimo *Là dove scende il fiume*, con James Stewart, Rock Hudson e l'indimenticabile tratto del regista Anthony Mann nella vicenda commerciante si comporta con un cliente, comincia a tartassare i cercatori d'oro fine diventa praticamente un gangster legittimando così la reazione violenta del protagonista.

SABATO — La Rete Due alle 14,30 regala il quinto dei sette film con Jerry Lewis in programma, *nipote picchiatello*, mentre alle 21,30 annuncia il secondo, movimentatissimo *Shaft*, intitolato *Shaft colpisce ancora*, con il durissimo protagonista alle prese contemporaneamente con la mafia bianca di Brooklyn e quella nera di Harlem.

Sulla *Rete* 16,45 il film del pomeriggio è *Salvatore Giuliano*, quasi documentario di Francesco Rosi, eccezionale sotto ogni punto di vista, con la vita, le gesta e i misteri del controverso bandito siciliano (protagonista tra l'altro del prossimo libro di Puzo, imminente sul mercato americano e, con i consueti ritardi, anche sul nostro).

appassionati commedia sfarzosa si dirotteranno serata alle sulla Tv che annuncia il brillante *Lady L.* Sophia Loren

SHOW-TELEFILM | SULLE RETI DELLA RAI

SONO ARRIVATI I MISERABILI
riduzione dall'opera di Victor Hugo

MARTEDI' — Terza puntata del brillantissimo ma simpatico *Giallosera* sulla Rete Uno alle 20,30. La novità invece rappresentata da *Mister Fantasy*, che da stasera va onda diviso in due parti (21,45 la prima, 22,40 la da), con il Tg in 22,30, e il secondo tempo dedicato, come dice il sottotitolo, a «lettere, videolettere e candide proteste degli ascoltatori». La Due anticipa a stasera (alle 22,20) il *Pianeta Totò*, giunto alla ventiduesima puntata, mentre la Rete Tre alle 21,30 chiama a raccolta gli appassionati della lirica un concerto dedicato soprano *Maria Malibran* (la più celebre soprano a cavallo tra il '700 e l'800)

MERCOLEDI' — *Professione pericolo*, alle 21,35 sulla Rete Uno vede Lee Majors alle con il solito evaso che stavolta si prendere da crisi di gelosia. Probabilmente però il grande pubblico preferirà *sport*, che va in onda alle 22,40 e ci riporta cronaca del Golden del meeting internazionale di atletica indoor di Milano.

Rete Due e termina il *Delitto e castigo* di Missiroli, mentre sulla Rete Tre, un quarto più tardi il documentario *Quando Cristina non* parla delle crescite «difficili»

— Attenzione allo sceneggiato *I miserabili*, sulla Rete Uno che si preannuncia estremamente interessante. Nella parte del protagonista c'è Richard Jordan non Lino Ventura — un po' confusione aveva fatto credere in un primo tempo — protagonista comunque di un'altra versione sceneggiata e filmata del romanzo di Hugo, che prima o poi vedremo scherzo forse in tv. Tra gli interpreti stasera spiccano Anthony Perkins, John Gielgud, Cyrli Cusack, Ian Holm e Flora Robson.

La rete Due alle 20,30 presenta *Reporter*, con puntata che i vari servizi ne propone uno perché risata. Alle 21,25 replica il meraviglioso show Boncompagni *Drim*, mentre alle 22,30 *Sportsette* manda in onda commenti, inchieste, pallacanestro (Billy-Maccabi) e boxe (Stecca-Sinas).

La rete Tre alle 20,30 punta invece sul varietà *Scusate un istante, ma...*, recital con Miranda Martino e l'ex Gufo Gianni Magni in veste regista.

— Serata così così sulla Rete Uno che recupera alle 20,30 un telefilm della serie *Sulle strade della California* (tutti i giorni o quasi sulle private di seconda serie), e alle 21,25 propone lo special *Serata Marx*, con riflessioni e analisi sul pensiero dell'autore del «Capitale», a Beniamino Placido.

Sulla Rete Due alle 20,30 c'è il solito *Portobello* (di cui si dice sia calato l'ascolto), alle 22,10 c'è *Dossier*, sempre interessante, e alle 23,05 conclude con *Winchester M2*, secondo sceneggiato tratto Scerbanenco. Speciali Tre 20,30 intitolato *Tasse: chi paga e chi no*, onda in diretta (fino 23),

— Quinta puntata di *Al Paradise* 20,30 sulla Rete Uno, seguito alle 21,55 dalla *Straordinaria storia dell'Italia*, rivelatosi la volta scorsa piuttosto interessante. Menù consueto sulla Rete Due il telefilm *Saranno famosi* alle 20,30, film alle 21,20 e il non eccelso varietà *Il cappello sulle ventitré* 23,10. Rete due novità: a (20,30) diretta su dei mercati che «tirano» di più, *Il matrimonio Caterina* (alle 22,05), primo sceneggiato serie 10 tratti racconti di autori italiani del nostro secolo. L'autore è Mario La Cava, interpreti principali Stefano e Anna Melato, il regista Comencini.

CONCERTO | SAMMARITANO ALLA CAMT

SOSTITUTA
brava e disinvolta

la «Rassegna Spazio Musica» al Conservatorio, indetta dall'Iniziativa Camt, doveva essere di turno sabato sera il pianista Franco Agostini; ma un'improvvisa indisposizione ha costretto il suddetto avvertire, tre giorni di anticipo, che sarebbe mancato all'appuntamento. Il concerto ha avuto luogo ugualmente, il pubblico non è andato deluso; tutto ciò grazie alla prontezza e bravura della giovane pianista torinese Paola Sammaritano, allieva di Maria Golia.

La Sammaritano c'è assunto il un programma su in pochi giorni, con dieci ore di studio giornaliere. Un programma molto interessante che spaziava '600 ai contemporanei. Di Scarlatti abbiamo ascoltato sonate seguite dalla «Sonata in do minore K 457» di Mo- «Variations serieuses» di Mendelsohon-Bartoldy concludevano prima parte della serata. La Sammaritano, animata da nobili ambizioni e forte impegno, si è poi cimentata nella «Sonata in la maggiore op. postuma n. 120» Schubert.

Certo, si tratta una personalità d'interprete ancora «in fieri» (e non potrebbe altrimenti la giovane età, 19 anni), comunque come suol dirsi sulla buona strada, anche per l'eccellenza della scuola da cui discende. Lo si è notato dalla trasparente granitura certi passaggi, da certe finezze inflessioni nella condotta e nell'accentuazione del fraseggio e in particolar modo dalla buona tecnica unita da un suono corposo, che le hanno permesso intrepretare con disinvoltura l'impegnativa n. 3» Prokofiev. Calorosissimi applausi.

Secondo Villata

Rete UNO

13,30 **Telegiornale**
14 — **Ziegfeld e le sue folle,** sceneggiato. Con Samantha Eggar, Barbara Perkins, Valerie Perrine
15,30 **Il rinascimento olandese,** documentario
16 — **Lo sport,** commenti sui fatti sportivi della domenica
16,30 **Speciale Parlamento**
17 — **Tg1 flash**
17,05 **Direttissima** la tua **tenna,** per i ragazzi
17,10 **Remi,** cartoni animati
17,30 **Tutti per uno,** varietà presentato da Marta Flavi
18,20 **L'ottavo giorno,** temi della cultura contemporanea
18,50 **Eccoci qua:** copiche di Stanlio e Ollio
19 — **Italia sera,** fatti, persone, personaggi. Enrica Bonaccorti e Mono Damato sono i conduttori della trasmissione a metà strada tra il varietà e il notiziario. Tra le varie rubriche in programma: Attenti a noi due, con i pettegolezzi sui personaggi famosi di Amurri e Verde, l'Anteprima tv, con le anticipazioni sui programmi della Rete Uno e del Quiz turismo
19,45 **Almanacco** del giorno dopo
FILM 20,30 **Il padrino,** di Francis Ford Coppola, con Marlon Brando, Al Pacino, Robert Duvall, Talia Shire, James Caan, Richard Conte, Diane Keaton, Sterling Hayden, John Cazale. Usa, drammatico 1972. Seconda parte del primo *Padrino. Michael dopo l'attentato al padre si offre come killer e uccide i mandanti dell'esecuzione, poi scappa in Sicilia dove incontra Apollonia e la sposa. Guarito, Don Vito riorganizza la famiglia, i suoi nemici gli uccidono il figlio Sonny. Michael, che intanto ha visto morire la moglie in un attentato, torna in patria e assume il comando della gang. A un anno dalla morte di Don Vito, ormai vecchio e ritiratosi dagli «affari», scoperti tutti i colpevoli e i loro mandanti, organizza il sanguinoso contrattacco*
22,15 **Telegiornale**
22,25 **Appuntamento al cinema,** i film che vedremo sul grande schermo
22,35 **Martini in concerto**
23,25 **Tg1 notte**

Rete due

14 — **Tandem,** per i ragazzi
14,20 **Parolilamo,** giochi
14,30 **Doraemon,** cartoni animati
14,40 **Parolilamo,** seconda parte
14,55 **Blondie,** telefilm. Terza puntata
15,25 **Paesi lontani,** quiz
15,35 **Secondo me,** attualità
15,40 **Doraemon,** cartoni animati
16 — **Roma: Ventimila leghe di storia,** documentario. Decima e ultima puntata: Roma, concludendo
16,30 **Pianeta,** programmi di tutto il mondo. Varietà
17,30 **Tg2 flash**
17,35 **Dal Parlamento**
17,40 **Stereo,** settimanale di informazione musicale
18,20 **Spazio libero:** i programmi dell'accesso: Coldiretti: Pastorizia, una proposta per lo sviluppo
18,40 **Tg2 sportsera**
18,50 **Cuore e batticuore:** Delitto in camice bianco, telefilm. Con Robert Wagner, Stefanie Powers. *Jennifer gioca con un aquilone, cade e batte la testa. Ricoverata d'urgenza in ospedale si risveglia giusto in tempo per vedere qualcosa che non dovrebbe vedere. Qualcuno la cerca per ucciderla*
19,45 **Tg2**
20,30 **Ritorno a Brideshead,** sceneggiato. Ottava puntata: Fuga da Brideshead. *Charles è ormai un pittore affermato, marito felice della dolcissima Celia Mulcaster. Un giorno, mentre torna in auto da New York diretto a Parigi, incontra Julia, ormai sola e divorziata. Celia ha mal di mare e resta in cabina. I due rimangono soli a parlare dei vecchi tempi e fra loro si riaccende l'antica fiamma*
21,25 **Soldi, soldi,** attualità. Terzo appuntamento con la rubrica in diretta presentata da Arrigo Levi. Ogni trasmissione è dedicata ad un argomento e attualità dibattuto dagli ospiti in studio, dal pubblico attraverso il telefono, dai politici e attraverso una serie di filmati
22,35 **Sybil:** L'ispettore alberghiero, telefilm
23 — **Protestantesimo**
23,25 **La salute del bambino, documenti**
23,55 **Tg2 stanotte**

Rete tre

16,45 **Campionato di calcio A e B**
19 — **Tg3**
19,30 **Sport regione di lunedì,** settimanale a diffusione regionale - **Intervallo Gianni e Pinotto,** cartoni animati
20,05 **Vivere la musica,** documenti. Affinando fin da piccoli il senso dell'udito per afferrare i rapporti che intercorrono tra i suoni, tutti possono arrivare ad acquisire un orecchio musicale. Vediamo come questo abbisogna di allenamento, concentrazione e memoria
20,30 **Capitali culturali d'Europa,** documentario. Regia di Carlo Lizzani. Nuovo ciclo di documentari sulle principali città europee, considerate «capitali» tanto dal punto di vista politico quanto da quello culturale attraverso la loro evoluzione nei secoli
21,30 **Tg3**
21,40 **Le mani della lana,** documentario. Quarta e ultima puntata
22,10 **Il processo del lunedì**
23,25 **Tg3**

Svizzera

17 — **La vita sulla Terra:** Seicento milioni di anni fa, documentario
18 — **Per i più piccoli:** La bottega del signor Pietro, dove si vendono realtà e fantasia
18,25 **Per i bambini,** cartoni animati
18,45 **Telegiornale**
18,50 **Lo sport**
19,25 **La [illegible] d'Avignon,** sceneggiato. Nono episodio
19,55 **Il Regionale,** rassegna di fatti e avvenimenti della Svizzera italiana
20,40 **Roulez tambours!,** storia della musica militare in Svizzera
21,45 **Carte in tavola,** attualità - Al termine: **Telegiornale**

Italia1 (Antenna Nord)

Can. 58-41; 23-70-25

14 — **Gli emigranti,** sceneggiato
FILM 14,50 **Nel sole,** di Aldo Grimaldi, con Al Bano, Romina Power. Italia commedia 1968 — *Uno studente liceale per farsi voler bene dalla ricca compagna di scuola di cui è innamorato finge di essere il discendente di una ricca famiglia mentre in realtà fa il cameriere.*
16,30 **Bum Bum,** per ragazzi: I Superamici, cartoni animati
18 — **La casa nella prateria,** telefilm
19 — **Febbre d'amore,** telefilm
20 — **Phyllis,** telefilm
20,30 **Quando la moglie è in vacanza,** di Billy Wilder, con Marilyn Monroe, Tom Ewell, Evelyn Keys. Usa commedia 1955 — *Un impiegato rimasto solo in città perché la famiglia è andata in vacanza, prova un'attrazione sempre maggiore per la bella vicina di casa.*
22,30 **Samurai,** telefilm
23,30 **Havoc,** documentario
24 — **La pattuglia del deserto,** telefilm
0,30 **Ironside,** telefilm
1,30 **Rawhide,** telefilm

Montecarlo

14,30 **Victoria Hospital,** sceneggiato
15 — **Insieme con Dina,** varietà con Dina Luce
14,40 **Arabella,** sceneggiato. Regia di Salvatore Nocita. Prima puntata.
17,30 **Le avventure dell'Ape Maja,** cartoni animati
18 — **L'invincibile ninja,** cartoni animati
18,30 **Notizie - Bollettino meteorologico**
19 — **Shopping,** guida agli acquisti presentata da Paola Protasi
19,15 **Telemenù,** una ricetta del giorno e utilissimi consigli di cucina presentati da Wilma De Angelis
19,30 **Gli affari degli affari,** quiz
20 — **Victoria Hospital,** sceneggiato
20,30 **La sberla,** varietà. Quinta puntata
FILM 21,30 **Il gabbiano,** di Marco Bellocchio, con Giulio Brogi, Pamela Villoresi. Italia, drammatico, 1977. Seconda e ultima parte.
22,45 **Moda boom,** a cura di Lea Pericoli
23,15 **Police Surgeon,** telefilm - **Notiziario - Oroscopo - Bollettino meteorologico**

Capodistria

13,30 **Confine aperto,** trasmissione in lingua slovena
16,30 **Confine aperto,** replica
17 — **Notiziario**
17,10 **La scuola:** Buon giorno Cecoslovacchia, IX festival internazionale del film turistico e sportivo. *Il programma illustra in chiave umoristica attraverso gli occhi di alcuni turisti paracadutati su Praga le bellezze della città. Singolare è anche l'impostazione del filmato imperniato parallelamente sulle piccole manie di turisti francesi, inglesi e americani*
19,30 **Telegiornale - Punto d'incontro**
20,15 **Il ritorno dell'ispettore Bluey,** telefilm
21,45 **Vetrina vacanze in Jugoslavia**
21,55 **Telegiornale - Tutt'oggi**
22,10 **I Collaboratori,** telefilm
23 — **Chirurgia della bellezza**

il meglio nella radio

UNO (FM 92, 1)

13,35 Programma coordinato da Maria Insolera
14,30 **Epigon** di Leandro Palestini
15,03 **Radiouno Servizio** «Ticket», settimanale salute e dell'assistenza, di Lino Matti
16 — **Il paginone** a cura di Giuseppe Neri
18,05 **Piccolo concerto.** Un ricordo di Tancredi Pasero
18,38 **Le mille e una notte** a cura di Mariella Serafini Giannotti
19,25 **Radiouno jazz '83:** Attualità dagli Stati Uniti con Billy Banks
19,54 Operazione Teatro **Timone d'Atena** di William Shakespeare. Versione di Eugenio Montale
21,03 **I racconti dell'assurdo** «La ragazza con il cappotto di loden» di Giuseppe Di Leva
21,30 **Musica e folklore.** Programma di Gino Peguri
21,54 **Obiettivo Europa.** Colloqui trisettimanali su arte, cultura e spettacolo condotti da Giuseppe Liuccio
22,27 Audiobox: **Dietro le persiane** di Carlo Fenoglio

DUE (FM 95.6)

13,41 **Sound Track.** Curiosità, informazioni, ricordi di vecchi e nuovi films e delle loro musiche presentati da Francesco Valrano
15 — **I demoni** di Fëdor Dostoevskij. Riduzione di Diego Fabbri e Claudio Novelli. 6ª puntata
15,42 **Concorso per radiodrammi selezionati e prodotti dalle sedi regionali Rai**
16,32 **Festival!** Programma di cinema, teatro, radio, televisione raccontato da Turi Vasile e Lucio Favaretto
17,32 **Le mani della musica** a cura di Laura Padellaro
18,32 **Il giro del Sole.** Voci dal mondo delle lettere, delle arti e delle scienze
21,30 **Viaggio verso la notte.** Poesie e prose scelte da Aldo Marcovecchio
22,50 **Radiodue 3131 notte.** Programma d'intrattenimento in diretta

TRE (FM 98,2)

12 — **Pomeriggio musicale** a cura di Paolo Donati
15,30 **Un certo discorso** [illegible] Pasquale Santoli
17,30 **Spazio Tre.** Musica e attualità culturali presentate da Sergio Vecchio
21,10 **Tribuna internazionale dei Compositori** [illegible] dell'Unesco
22 — **I musicisti europei** di Sergio Martinotti
23 — **Il jazz.** Improvvisazione e creatività musica

G. R. P. (Eurotv)

Canali 66-42-20

FILM 14,30 **Luv vuol dire amore?,** Clive Donner, Jack Lemmon, Elaine May. Usa commedia 1968 — *Harry sta per uccidersi, incontra il vecchio amico Milt che lo porta a casa sperando che s'innamori di sua moglie e lasciandogli così libera per il divorzio e il secondo matrimonio con la bella Linda. Così avviene, alla fine Milt decide tornare con moglie che ama ancora, mentre Harry e Linda finiscono insieme*

16 — **Tempio Tam Tam,** cartoni animati
17,15 **Squadra emergenza,** telefilm
18 — **Bonanza,** telefilm
19,05 **Grp flash**
19,30 **Il punto,** attualità
19,45 **Penelope,** cartoni animati
20,15 **Minishow,** musicale
FILM 20,30 **I carabbinieri,** di Francesco Massaro, con Diego Abatantuono, Andy Luotto. Italia comico — *Raccolta di barzellette sceneggiate sul tema della presunta stupidità dei carabinieri, rappresentati da un gruppetto di perfetti idioti*
22,20 **Calcio:** Torino-Cagliari
24 — **Grp flash**
FILM 0,05 **Il mondo dei sensi Emy Wong,** con Chai Lee, Giuseppe Pambieri, Ilona Staller. Italia drammatico 1977 — *A Hong Kong un inglese s'innamora di una bella e lei di lui. Poi in Inghilterra per un po', lei si crede abbandonata e si dà alla prostituzione. Poi lui torna e la sposa, ma muore la prima notte di nozze. Lei si suicida perché troppo sola*
0,40 **Dai giornali di oggi,** rassegna della stampa cittadina
FILM 1 — **Canzoni di ieri, oggi, domani,** di Paolella, con Alberto Sordi, Franco Interlenghi, Galeazzo Benti. Italia commedia 1952 — *Montaggio di brani tratti da* Canzoni di mezzo secolo e Canzoni, canzoni, canzoni, *intervallati da interventi di Ernesto Calindri e da spezzoni di documentario. In chiusura un brano interpretato da Celentano*
FILM 3 — **Dagli Appennini alle Ande,** di Flavio Calzavara, con Leda Gloria, Nino Pavese. Italia drammatico 1943
FILM 4,30 **Il excitation,** drammatico
6 — **Cowboy in Africa,** telefilm

Canale 5

Canali 61-32; 50-69-36

13,30 **Una famiglia americana,** telefilm
FILM 14,30 **Il tetto,** di V. De Sica, con Gaetano Ronzelli. Italia commedia 1956 — *Una giovane e povera coppia di sposi che abbisogna di una casa mobilita amici e parenti per costruire una baracca su un terreno [illegible]. I due hanno scoperto che per legge, se riusciranno arrivare al tetto in una notte, non potranno più essere scacciati.*
16 — **Love boat,** telefilm
17 — **Hazzard,** telefilm
18 — **Diff'rent strokes - Harlem contro Manhattan,** telefilm
18,30 **Popcorn,** musicale. Con Claudio Cacchetto, Stefania Mecchia
19 — **L'albero delle mele,** telefilm
19,30 **Baretta,** telefilm
FILM **Il secondo tragico Fantozzi,** Luciano Salce, con Paolo Villaggio, Anna Mazzamauro. Italia comico 1976 — *Nuove avventure del povero impiegato Fantozzi.*
22,30 **Love boat,** telefilm
23,30 **American ball**
FILM 0,30 **Viaggio allucinante,** di Richard O'Fleischer, con Stephen Boyd. Usa fantascienza 1966

Rete A (R.T.A. - A.I.P)

Canali 31-62-33

14 — **Anche i ricchi piangono,** sceneggiato
14,30 **Love boat,** telefilm
15,30 **[illegible],** di Allan Dwan, con Vera Ralston, Wendell Corey, Forrest Tucker. Usa, guerra 1951 — *Un ufficiale dell'aviazione Usa ingiustamente facciato di vigliaccheria modo dimostrare durante pericolosa missione il suo coraggio.*
17 — **Varietà**
17,30 **Cartoni**
18,30 **I piangono,** sceneggiato
19 — **Telefilm**
20 — **Gioco delle venti,** varietà
20,30 **Il romanzo di Thelma Jordan,** R. Siodmak, Wendell Corey, Barbara Stanwyck. Usa drammatico 1949 — *Per impossessarsi dell'eredità vecchia zia, una bella commette due delitti.*
22,15 **Fbi,** telefilm
FILM 23,20 **Picnic,** di Joshua Logan, con William Holden, Kim Novak. Usa, commedia 1956 — *Un vagabondo arriva in un paese scompigliando tutto e facendo innamorare di sé bellona.*

Retequattro (Telestudio)

Canali 24-45

14 — sceneggiato
FILM 14,45 **La steppa,** di Alberto Lattuada, con Marina Vlady, Charles Vanel. Italia drammatico 1962 — *La scoperta del mondo da parte di ragazzo e spirituale. Il ragazzo intraprende lo zio un lungo viaggio durante quale la conoscenza di bellissima donna.*
16,30 **Ciao ciao,** cartoni animati
16,30 **Star Trek,** telefilm
19,30 **Vegas,** telefilm
20,30 **Chips,** telefilm
FILM 21,30 **Il circo a tre piste,** di Joseph Pevney, con Jerry Lewis. Usa comico 1954 — *Un giovane che inizia a lavorare in un circo quasi per scherzo ha fatto carriera diventa direttore. Poi, causa l'influenza una donna affascinante e crudele, diventa prepotente egoista scontrandosi tutti. Liberato dalla presenza di lei si rende conto dei propri errori e sposa donna giusta*
23,30 **Reporter,** attualità
1 — **Colpo grosso,** Usa drammatico

Elefante (Quarta Rete)

Canali 22-35; 23

FILM 14 — **L'uomo che venne dal Nord,** O'Toole. Inghilterra, avventuroso 1970 — *Nel 5 al largo della costa nezuelana, sottomarino tedesco affonda una inglese uccidendo tutto l'equipaggio. Il solo superstite viene curato da una tribù.*
15,30 **Piloti da corsa,** telefilm
16 — **Bem,** cartoni animati
16,30 **Filmati musicali a richiesta**
18 — **Cartoni animati**
19,30 **Giorno per giorno,** telefilm
20,25 **Astropanorama**
20,35 **Telefilm**
22,30 **Mini Mistery Theatre,** telefilm
FILM 23 — **La principessa Nilo,** Harmon Jones, Michael Rennie, Debra Paget. Usa, avventuroso 1955 — *I beduini detronizzano il sovrano e imprigionano principessa. Questa piega e ogni notte evade facendo la ballerina nelle taverne e sobillando il popolo.*
1 — **Il giallo poltrona,** telefilm
FILM 1,30 Titolo non pervenuto in tempo utile
FILM 3 — Titolo non pervenuto in tempo utile

Telecity

Canali 63-38-36

13,50 **Laura,** sceneggiato
14,15 **Peyton Place,** telefilm
15,10 **Bad Cats,** telefilm
16,10 **Milcaro show,** per i ragazzi
17 — **Cartoni animati**
18 — **La famiglia Addams,** telefilm
18,30 **Cartoni animati**
19 — **Peyton Place,** telefilm
19,55 **[illegible]**
FILM 20,25 **uccellini,** di Pier Paolo Pasolini, con Totò, Ninetto Davoli, Femi Benussi. Italia commedia 1966 — *Padre e figlio vagano per le campagne e incontrano corvo parlante che inizia loro la morale in chiave marxista. I due lo ascoltano con attenzione, finché, presi dalla fame, non decidono mangiarlo. Film molto amato critica*
22 — **Der Valk,** telefilm
FILM 23 — **Amore alla francese,** Parrish, Jean Seberg, Stanley Baker. Usa drammatico 1982 — *Una giovane attrice americana a Parigi ha diversi amori. Tutti vanno a vuoto*
0,45 **Moving on,** telefilm

Quinta Rete

Canale 47

15 — **Telefilm**
16 — **Love american style,** telefilm
16,30 **Cartoni animati**
18,30 **Telefilm**
20 — **Lenny,** telefilm
20,30 **La valle della morte,** telefilm
— — **Boomerang,** attualità
22,15 **Monjiro, solitario,** telefilm
FILM 23,15 **I selvaggio,** di Gianni Crea, con Femi Benussi, Gordon Mitchell. Italia western 1977 — *Uno sceriffo deve affrontare banda spietata che terrorizza i concittadini. Il fratello onesto uno dei banditi cerca di aiutarlo. All'inizio lo sceriffo è diffidente, poi lo alla prova. Alla i due affrontano e riescono a distruggerla*
FILM 0,45 **I pornogiochi delle vergini svedesi,** M. Wright. Inghilterra commedia 1971 — *Casalinga insoddisfatta si dà al libero amore. Le vergini svedesi del titolo non c'entrano per niente, ma citarle è sempre buon richiamo per il pubblico, o almeno lo era negli Anni Settanta.*

Videogruppo

Canali 52-54; 57

FILM 13 — **La bambina nel pozzo,** Leo Popkin, Russel Rouse, con Gwendalyn Lasher, Richard Rober, Maidie Norman. Usa drammatico — *La scomparsa di una gretta nel Sud degli Usa scatena disordini razziali. Poi bianchi e negri si uniscono avendola scoperta ancora viva in un pozzo per cercare di salvarla*
14,45 **Guida alla sopravvivenza,** piccoli annunci economici in diretta per telefono con Francesca Audero
15,30 **Prima diretta,** lo speciale della mattina
18 — **Usul,** cartoni animati
17,30 **Basket A1**
19 — **Videonotizie**
19,30 **Il termometro dell'economia**
20 — **Anche i ricchi piangono,** sceneggiato
FILM 20,30 **Fuoco stiva,** di R. Parrish, Rita' Hayworth, Jack Lemmon. Usa avventuroso 1957 — *Due amici litigano perché innamorati della stessa bella, quando loro nave va fuoco fanno la pace ritrovano l'antica unione*
22,30 **Kronos,** telefilm
23,30 **Videonotizie**
14 — [illegible]

Tele Subalpina

Canale

FILM 13 — **Film** Titolo pervenuto in tempo utile
14,30 **Ci sei anche tu,** rubrica di attualità
FILM 15 — **Kitosh, l'uomo veniva dal** con George Hilton, Enrique Avila. Italia.
FILM 16,30 **Film** Titolo non pervenuto in tempo utile
18 — **Informed**
18,30 **Telefilm**
19 — **Famiglia e...,** rubrica di attualità
FILM 20,30 **Pochi per Django,** con Anthony Steffen. Italia.
FILM 22,30 **La Ulrà,** Brasile.

Videouno

Canali 53-39-26

13,55 **Anni verdi,** sceneggiato
14,50 **Speciale**
15,10 **Film**
15,30 **Colpo gobbo all'italiana,** con Andrea Checchi. Italia, commedia 1962
17,50 **Cartoni**
18,15 **difendiamoci,** medicina preventiva
19,15 **Notiziario**
20,45 **Betty white,** telefilm
21,35 **Il triangolo delle**
22 — **Anni verdi,** sceneggiato
22,30 **Dentro la pagina,** attualità
FILM 23,40 **Film**

Primantenna

Canali 27-44-38

14 — **Cartoni animati**
14,30 **Ragazzi in gamba,** telefilm
15 — **Hockey**
16 — **Telemarket,** mercatino di novità
18 — **Cartoni animati**
20 — **Telefilm**
FILM 21 — **Film** Titolo pervenuto in tempo utile
22,45
23 — **Telefilm**
FILM 24 — **Film** Titolo non pervenuto in tempo utile

Studio Nord

Canali 21-56; 68

13,30 **Dispolon,** cartoni
FILM 14,30 **L'isola di nessuno,** con Alan Baxter. Usa, guerra 1943
16,10 **Filmati**
FILM 16,40 **Morirai mezzanotte,** di Anthony Mann, con R. Burr. Usa, drammatico 1947
18,30 **Uto Dispolon,** cartoni
19,05 **Giorno dopo giorno,** almanacco
19,15 **Canavese oggi**
19,40 **Lo sport**
FILM 20,30 **Nella di Buffalo Bill,** con Ann Baxter. Usa, western 1950
23 — **Le carte parlano**

Telecupole

Canali 64-57; 21

13 — **Lancer,** telefilm
FILM 14 — **Il grande capitano,** di John Farrow, con Marisa Pavan.
15,30 **Telecomando,** anticipazioni
16 — **A tutto amore,** telefilm
17 — **magnifica dozzina,** cartoni
18 — **Telefilm**
19 —
19,25 **New Wave,** special musicale
20,30 **Lo sport**
21,50 **Telefilm**
23,10 **Tatort: Il boomerang,** poliziesco
0,50 **I ritratti del potere,** documentario

Canale 68

Canali 68-57

14,25 **Io donna,** attualità, giochi, informazione
17,30 **Music,** filmati musicali
18 — **Cartoni animati**
18,30 **Il giocabimbo**
18,55 **Cartoni animati**
19,20 **Piemonte sportivo**
20,10 **Torneo Piemonte sportivo**
FILM 21 — **Viaggio nella luce,** con Sterling Hayden. Usa, fantascienza
22,30 **Asta telefonica**

STAMPA SERA

CRITICA		PUBBLICO	
Capolavoro	★★★★★	Eccezionale	●●●●●
Ottimo	★★★★	Successo	●●●●
Favorevole	★★★	Consensi	●●●
Discusso	★★	Discordi	●●
Mediocre	★	Scarso	●

PRIME VISIONI

Ambrosio — c. Vitt. Emanuele 52, Tel. 547.007 — Lire 4500
Chi osa vince, con Lewis Collins, Judy Davis, Richard Widmark (Usa-Colori) — Segreta e leggendaria unità di combattimento americana, in una serie di rischiose avventure di guerra, al limite della follia. Non viet. Guerra
15,10; 17,40; 20; 22,30 ★★/●●●●

Ariston — c. Lagrange 41, Tel. 548.517 — Lire 4500
Yol, di Yimaz Guney, con Necmettin Cobleoglu, Tarik Akan, Halil Ergun (Svizzera-Turchia - Colori) — Primo premio assoluto al Festival di Cannes, la storia infelice di cinque detenuti in licenza dal durissimo carcere. Non viet. Drammatico
16,40; 18,40; 20,40; 22,40 ★★★/●●●

Arlecchino — c. Sommeiller 22, Tel. 587.190 — Lire 4500
Storia di Piera, di Marco Ferreri, con Isabelle Huppert, Hanna Schygulla, Marcello Mastroianni (Italia-Col.) — Tenero e complicato rapporto fra Eugenia e Piera, la prima madre stravagante, l'altra figlia ossessionata. Viet. 18. Drammatico
16,30; 18,30; 20,30; 22,30 ★★★/●●●●

Astor — v. Vigliani, Tel. 518.516 — Lire 4500
Saranno famosi, di Alan Parker, con Lee Curreri, Paul McCrane, Maureen Teefy (Usa-Colori) — Lotta per emergere nel mondo dello spettacolo di un gruppo di allievi di una famosa scuola di New York. Non viet. Comm. musicale
16,40; 19,30; 22,10 Riedizione '81

Augustus — p. C.L.N. 246, Tel. 530.715 — Lire 4500
CHIUSO PER LAVORI

Capitol — v. S. Dalmazzo 24, Tel. 540.605 — Lire 4500
E.T., di S. Spielberg, con H. Thomas, R. McNaughton, D. Barrymore (Usa-Col.) — Piccolo extraterrestre viene abbandonato sulla Terra, e si stringe in amicizia alimentata dal sogno al piccolo Elliott. Non viet. Fantastico
16; 18,15; 20,25; 22,35 ★★★★★/●●●●●

Centrale D'ESSAI — v. C. Alberto 27, Tel. 540.110 — Lire 4000
Apocalypse now, di Francis Coppola, con Marlon Brando, Robert Duvall, Martin Sheen (Usa-Colori) — Da Saigon ai confini del Vietnam, un tenente incontra strani personaggi e conosce i tragici aspetti della guerra. Viet. 14 Guerra
16,10; 19,10; 22 Riedizione '80

Cristallo — v. Gallo 5, Tel. 650.71.90 — Lire 4500
Rambo, di Ted Kotcheff, con Sylvester Stallone, Richard Crenna, Brian Dennehy (Usa-Colori) — Scatenato e imprendibile guerriero metropolitano, impegna duramente l'organizzatissima squadra della polizia. N. v. Drammatico
16,40; 18,40; 20,40; 22,30 ★★★/●●●●●

Doria — v. Gramsci, Tel. 542.422 — Lire 4500
Ufficiale e gentiluomo, di Taylor Hackford, con Richard Gere, Debra Winger, David Keith (Usa-Colori) — La storia d'amore di un giovane americano che lotta per diventare ufficiale. Non viet. Comm. drammatica
15,40; 18; 20,15; 22,30 ★★/●●●●

Gioiello — c. Colombo 31, Tel. 580.760 — Lire 4500
Querelle de Brest, di Rainer Werner Fassbinder, con Brad Davis, Franco Nero, Jeanne Moreau, Laurent Malet (Germ. O. Col.) — Tratto dall'omonimo romanzo di Jean Genet, l'ultima scabrosa opera del regista tedesco. V. 18 Comm. dramm.
16,30; 18,30; 20,30; 22,30 ★★/●●●●

Keller STUDIO — v.le Med. Camp. 1, Tel. 316.613 — Lire 4500
CHIUSO PER FERIE

Ideal — c. Beccaria 4, Tel. 541.523 — Lire 4500
Bonnie e Clyde all'italiana, di Steno, con Paolo Villaggio, Ornella Muti (Italia-Colori) — Le imprese criminali della celebre coppia di gangsters americani, riviste in chiave comica e ridicolizzata. Non viet. Commedia
16,40; 18,40; 20,40; 22,40 ★★/●●●

Lilliput — v. XX Settembre 15 bis, Tel. 537.120 — Lire 4500
Cinque giorni una estate, di Fred Zinnemann, con Sean Connery (Usa-Colori) — Da uno dei maestri della regia, la storia di una vacanza in montagna e di un amore proibito. Non vietato Drammatico
16,30; 18,30; 20,30; 22,30 ★★★/●●●

Lux — Gall. S. Federico, Tel. 541.283 — Lire 4500
Il verdetto, di Sidney Lumet, con Paul Newman, Charlotte Rampling, Jack Warden, James Mason (Italia-Col.) — L'avvocato Frank Galvin, impegnato in un'indagine oscura, ha ancora una chance per risolvere il caso. Non viet. Dramm.
15,55; 18; 20,15; 22,30 ★★★/●●●●

Nazionale — v. Pomba 7, Tel. 518.888 — Lire 4500
Il tifoso, l'arbitro e il calciatore, di Pier Francesco Pingitore, con Pippo Franco, Alvaro Vitali, Enzo Cannavale, Carmen Russo (Italia-Colori) — I protagonisti della domenica visti attraverso la comicità. Non viet. Commedia
15; 16,50; 18,45; 20,35; 22,30 Prima visione

[redacted] — v. Arsenale 31, Tel. 522.448 — Lire 4500
La Traviata, di Franco Zeffirelli, con Placido Domingo, Teresa Stratas (Italia-Colori) — La celebre opera di Giuseppe Verdi interpretata da due grandi cantanti e trasportata fedelmente sugli schermi. Non viet. Opera lirica
16; 18,10; 20,20; 22,30 ★★/●●●

[redacted] — v. XX Settembre, Tel. 531.400 — Lire 4500
Cane & gatto, di Bruno Corbucci, con Bud Spencer e Tomas Milian (Italia-Colori) — Divertente e strano rapporto fra il gigantesco poliziotto e uno strano personaggio della delinquenza locale. Non viet. Comm.
16,30; 18,30; 20,30; 22,30 ★★/●●●

[redacted] — Galleria Subalpina, Tel. 510.145 — Lire 4500
Querelle de Brest, di Rainer Werner Fassbinder, con Brad Davis, Franco Nero, Jeanne Moreau, Laurent Malet (Germ. O. Col.) — Tratto dall'omonimo romanzo di Jean Genet, l'ultima scabrosa opera del regista tedesco. V. 18. Comm. dramm.
14,30; 16,30; 18,30; 20,30; 22,30 ★★/●●●●

Studio Ritz — v. Acqui 2, Tel. 830.321 — Lire 4000
OGGI CHIUSO

Torino — Via Buozzi 6, Tel. 530.363 — Lire 4500
Barbara e le mogli viziose, Sex return en V.O. - Con Brigitte Lahaje. Vietatissimo 18 anni

Vittoria — v. Roma 356, Tel. 561.789 — Lire 4500
Tu mi turbi, di Roberto Benigni, con Roberto Benigni, Olimpia Carlisi, Giacomo Piperno, Claudio Bigagli (Italia-Colori) — Le ultime divertenti avventure del celebre e sconclusionato comico toscano. Non vietato. Commedia
16,40; 18,40; 20,40; 22,40 ★★/●●●

PROSEGUIMENTI

Acapulco — v. Doniselli 6, Tel. 551.284 — Lire 3000
Grand Hotel Excelsior di Castellano e Pipolo, con A. Celentano, E. Montesano, D. Abatantuono, C. Verdone, E. Giorgi (Italia-Colori) — Tanti strani tipi e personaggi per tanti comici riuniti insieme in un grande e ricco hotel. Non vietato. Commedia
20,30; 22,30 ★★/●●●●●

Ambra — v. C. Salute 77, Tel. 297.197 — Lire 3000
CHIUSO

Arco-Inc. — c. Pr. Oddone 31, Tel. 484.821 — Lire 3500
OGGI [redacted]

Faro — v. Po 30, Tel. 832.214 — Lire 3000
Film in lingua inglese: **Harry and Walter go to New York.** Ingresso solo in abbonamento. Ore 19; 21,30

Flamma — c. Trapani 57, Tel. 372.057 — Lire 3000
CHIUSO

La Perla — c. De Gasperi 26, Tel. 344.791 — Lire 3500
OGGI CHIUSO

Massaua — p. Massaua 9, Tel. 785.802 — Lire 3000
Il tempo delle mele 2, di Claude Pinoteau, con Claude Brasseur, Sophie Marceau, Brigitte Fossey (Francia-Colori) — Con stesso regista e stessi interpreti, continuano le avventure amorose di un gruppo d'adolescenti. Non viet. Commedia
20,30; 22,30 ★★/●●●●

Massimo — v. Montebello 8, Tel. 878.061 — Lire 3000
Monsignore, di Frank Perry, con Christopher Reeve, Geneviève Bujold, Fernando Rey, Tomas Milian (Usa-Colori) — Storia di un anomalo prete che ha peccato, ucciso per la Patria, rubato per la Chiesa, amato una donna. Viet. 14 Drammatico
20,15; 22,30 ★/●●●

San Paolo — v. Cesana 60, Tel. 372.637 — Lire 2000
OGGI CHIUSO

ALTRE VISIONI

CONTINENTAL (via Nizza 348, tel. 697.068): OGGI CHIUSO
FORTINO (via Cigna 47, telef. 486.560): OGGI CHIUSO
JOLLY (via Verolengo 130, tel. 290.161): OGGI CHIUSO
NUOVO ODEON (via Venalzio 8, telefono. OGGI CHIUSO

ZONA CENTRO

ASSOCIAZIONE MOVIE CLUB (via Principe Amedeo 5/L tel. 544.077): Dal New Deal alla Nuova Frontiera: **Twentieth century** (Ventesimo secolo) di Howard Hawks con Carole Lombard, John Barrymore (versione originale). Ore 16,10; 18,10; 21. Ingresso riservato ai soci. Comm. dramm.

CROCETTA - S. [redacted] - MIRAFIORI

ADRIANO (via Sacchi 65, telefono 587.715): **Fuga da Alcatraz**, Clint Eastwood. Ap. 17,30 Avventuroso
VINZAGLIO (corso Duca Abruzzi 102, telefono 596.125): Solo grandi film: **Easy rider**, Peter Fonda, Jack Nicholson. Viet. 14. Ore 20,30; 22,30 Drammatico

ZONA FRANCIA

BERNINI (corso Tassoni 3, tel. 749.38.43): OGGI CHIUSO
ZETA d'Essai (via Cibrario 89, tel. 749.2907): **Fuga di mezzanotte**, di A. Parker, con B. Davis. Viet. 18. Ore 20,10; 22,30 Drammatico

[redacted] ROSSE

MAFFEI (via Principe Tommaso 5, telefono 683.354): **Ether: desideri particolari di** [redacted] **moglie** (Hard americano). Apertura 14,30; ult. 22,30. Lire [redacted]

METROPOL (via Principe Tommaso 6, tel. 650.5470): **Rapporto a tre.** Or. 14,30; 16; 17,40; 19,10; 20,40; 22,30. Ingresso L. 4000
ORFEO (piazza Carlina, tel. 839.6701): **La superbocca di Julia**, J. Leslie, G. Roberts. Ingresso L. 4000. Ap. 15; ult. 22,30
PRINCIPE (via Principi d'Acaja 45, tel. 749.6951): Chiuso per restauri
REGINA (corso Regina Margherita 123, tel. 530.885): **Chorus Cale.** Ap. 10; ult. 22.
[redacted] (c. Regina Margherita 134 tel. 5213.145): CHIUSO
ARTISTI EROTIC CENTER (via Giulia di Barolo 24): CHIUSO
MILANO DOPPIA L[redacted] **ROSSA** (via [redacted] 8, tel. 530.255): **La coccolona tutta bona.** Ap. 10; ult. 22,30.
[redacted] **BLUE** (via [redacted] Donato 40, tel. 487.765): CHIUSO [redacted] RESTAURI
SELENE (corso Belgio 53, tel. 87.41.71): **Il mio corpo sul tuo.** Ap. 15; ult. 22.
SPEZIA (via Nizza 170, tel. 696.3617): CHIUSO PER [redacted]
VITTORIO VENETO (piazza Vittorio Veneto 5, tel. 871.642): **I piaceri a tre.** Ap. 14,30; ult. 22,30
ALEXANDRA (via Sacchi 18, tel. 511.293): **Delizie erotiche**, Karin Well. Ore 14,05; 15,45; 17,25; 19,05; 20,45; 22,30
AMERICA (via Frejus 27, telefono 446.784): CHIUSO
MAIOR (largo G. Cesare 105, tel. 287.974): **Caldi amori in vetrina.** Ap. 15; ult. 22,30
CABARET VOLTAIRE (via Cavour 7, telefono 518.048): Tutti i giorni due film diversi dalle 16 alle 24. **Prima donna - Swinging bodies**
CINECLUB (via Fratelli Calandra 15, tel. 447.2868): dalle 14,30 alle 24 continuato **Country sex**, novità assoluta. Ingresso riservato ai soci

TEATRI

PICCOLO REGIO: ore 21 Lunedì Musicali Orchestra da Camera di Genova «Studio per la nuova musica», direttore Antonio Piotino. Musiche di Stravinski, Xenakis, Hindemith, Varèse. Ingresso libero.
ADUA - IL GRUPPO DELLA ROCCA: oggi riposo. Domani ore 20,30: Teatro Niccolini - Compagnia Il Granteatro in Il ritorno a casa di Harold Pinter, regia di Carlo Cecchi. Adua, ore 17-19,30, tel. 274.3276 e via Roma 49 ore 9-19, tel. 544.562 - 556.246.
CENTRALINO CLUB (tel. 837.500): riposo.
COLOSSEO (v. M. Cristina, 71 - tel. 651.034): Grp-Tv e Grp-Radio presentano Lindsay Kemp Company in «Sogno di una notte di mezza estate». Dall'8 al 13 marzo. Prev. cassa teatro ore 10-12; 16-19.
CONSERVATORIO G. VERDI: ore 21: Gruppo Musicale Cameristico: Quartetto d'archi con chitarra. L. Boccherini: quintetto in re maggiore G. 449 - Quintetto in mi min. G. 453; N. Paganini: Quartetto primo; M. Castelnuovo-Tedesco: Quintetto op. 143. Esecutori: Silvio Bresso - Paolo Giolo, violini; Claudio Vignetta, viola; Claudio Ronco, violoncello; Massimo Moscardo, chitarra.
GOBETTI - TEATRO STABILE: Stasera riposo. Domani ore 20,30 Alessandro Haber in Segreteria telefonica. Testo e regia di Amedeo Fago. Spett. in abbon. Tel. 544.562. Ultima settimana.
TEATRO STABILE - SETTORE RAGAZZI - IV DIPARTIMENTO: Scuola di via Cecchi 12, ore 10 il Teatrino dei Pupi di Stac presenta: «La storia di prezzemolina».

NUOVO: dal 2-3 al 9-4 Futurama, Mostra, film e multivisione presentati dalla Fondazione Agnelli. Tel. 655.552.

RITROVI

BELLE ARTI: 15,30-21 ballo liscio.
DU PARC: ore 21 Nuccio Nicosia.
LE PARADIS chiuso per lavori.
PRINCIPE: 15,30 il Quadrifoglio.

IL QUADRATO (v. Ornato 8 bis, 873.572).
SAN GIORGIO - Valentino - Ristorante - Danza: orch. Dino Novara.

GALLERIE E MUSEI

ARTE 121 (Nizza 121, tel. 687.954): Collettiva Maestri 900: Aimone, Buscaglione, C. Gheduzzi, Lupo, Maggi, M. Merlo, C. Musso ecc. ecc.
ARTECENTRO-QUAGLINO: Giuliana, Camburzano, Malfatti.
ARTE CLUB (Brofferio 3, tel. 543.954): Incisori giapponesi del XIX sec.
ARTE MAGIMAWA CENTRO (v. P. Tommaso 2): «Au temps Jady». Dipinti Ottocento italiani e stranieri.
LA ROCCA: Manifesti originali.
PIEMONTE ARTISTICO (via Roma 284): Personale Romolo Lo Moro. Ore 15,30 - 19,30.

ASSOCIAZIONE PIEMONTESE GALLERIE ARTE MODERNA

ACCADEMIA: Semel in anno...
CAYOUR - Moncalieri: Naddeo Oliviero.
DOCUMENTA: Paolo Sandulli.
ESKENAZIARTE: Branko Lovak.
GISSI (p. Solferino 2): I Maestri nel disegni, acquarelli, tempere.

LA GIOSTRA - Asti: Ottavio Mazzonis.
LE IMMAGINI: Paola Pizzianti.
NARCISO: I 6 di Torino (Boswell, Chessa, Galante, Levi, Menzio, Paulucci).
PIRRA (Calroli 32 - tel. 877.344): Rassegna di pittori italiani e francesi.
SANT'AGOSTINO (535.863): Casorati, Carena, De Pisis, Funi, Guidi, Maccari, Menzio, Sironi, Tosi.

[redacted] **MARIONETTA** (Teatro Gianduja, via [redacted] Teresa 5): [redacted] 10-12; 15-18.
MUSEO [redacted] **DEL** [redacted] (Palazzo Chiablese): Oggi chiuso.

[redacted]

FUORI CITTA'

[redacted] Orgasmo erotico.
CIRIE'
ITALIA: oggi chiuso.
NUOVO: Spettacolo teatrale.
[redacted]
SUPERGA: Spettacolo culturale.
PINEROLO
HOLLYWOOD: Bonnie e Clyde all'italiana.
ITALIA: Punto debole di mia moglie.
NUOVO: Il conte Tacchia.
PRIMAVERA: Arancia meccanica.
SANSICARIO
SANSICARIO: Obiettivo mortale.
SESTRIERE
FRAITEVE: Ag. 007 Moonraker: operazione spazio.
VALPERGA
AMBRA: Piacere totale.
VENARIA
SUPERCINEMA: Il giustiziere della notte 2.
DANTE: Il bacio della pantera.

STAMPA SERA

del venerdì

TV

Intervista: due storie di attrici — SETTIMANALE

Pacciani e i pittori della Toscana — IN SPETTACOLO

Che cosa vedremo sugli schermi

7giorni

Teatro musica cinema in Regione

CITTA' DI TORINO
ASSESSORATO PER LA CULTURA
from Broadway
[redacted]
TEATRO [redacted]
Sabato 12 marzo ore 21
Domenica 13 marzo ore 16 e ore 21
NUMERATI L. 10.000
[redacted] L. 6000
prevendita al Teatro Alfieri ore 10-12,30; 15,30-19

BELLE ARTI
Tutti i giorni ore 15,30 e 21
[redacted]
Orch. ARMANDINO

ARCI e RADIOFLASH presentano
Oggi ore 21,15 al
Teatro ALFIERI
[redacted]
JANNACCI
in
«Pensione Italia»
Prev. e prenotazioni: Rock & folk (Via Viotti 8/a) Arci Casse teatro

DU PARC Il vero salotto di Torino
SERATA FANTASTICA
GRAN SHOW D'ARTE
Sorteggio favoloso abito da sera
E' gradito l'abito da sera o mezzasera

Che Juventus, che campionato!

● Andare [illegible] Olimpico con nelle [illegible] di Birmingham, [illegible] un gol e [illegible] a rimontarlo fino a capovolgere il risultato è un'impresa da grossa squadra. Alcuni, come Bettega e Platini, si sono distinti sugli altri, [illegible] tutti hanno fornito una eccezionale prova di temperamento, a cominciare da Brio, spesso criticato, che si sta dimostrando una delle carte vincenti della Juventus '82-83.

Il [illegible] scudetto è di nuovo aperto. Il distacco si è ridotto a 3 punti. Domenica la Roma va a scontrarsi con il Pisa che ha [illegible] tutto l'Inter a San Siro, mentre la Juventus riceve l'Avellino.

ALLE PAGINE 16-17

PLATINI FIRMA IL PRIMO DEI DUE GOL DELLA JUVENTUS

LUNEDI' 7 MARZO - ANNO 116 - NUMERO 64

Lunedì 7 Marzo 1983

STAMPA SERA

[illegible] - Torino, via [illegible] 32 - tel. (011) [illegible] - codice di avviam. postale [illegible] - Spedizione in [illegible]. postale (gruppo 1/70) - lire 500 (arretrati il doppio)

AUTOMOBILI DIVERSE

MASERATI
In Corso
Turati 26
a Torino

Fiorauto

La tangenti-story di Torino continua con lunghi interrogatori

CHI E QUANTI ERANO sotto la pioggia delle bustarelle?

■ TORINO — [illegible] Il torchio dei magistrati i «signori delle bustarelle». Il procuratore aggiunto Marzachì ■ i sostituti procuratori della Repubblica Vitari, De Crescienzo e Mazza Galanti hanno interrogato tutta la notte Adriano Zampini, geometra, capitano degli alpini, personaggio-chiave dell'inchiesta. Break di qualche [illegible] e poi, in mattinata, l'interrogatorio-fiume è ripreso.

Gli inquirenti vogliono sapere tutto: [illegible] venivano pagate le tangenti, a chi venivano date, con quale sistema ■ truccavano e si addomesticavano gli appalti. Il palazzo [illegible] politica, ■ più coinvolto dall'indagine giudiziaria, trema.

Sono già state inviate sei comunicazioni giudiziarie ad assessori (socialisti), ■ Comune e alla Regione. Un'altra dozzina ■ persone — funzionari, segretari, industriali, portaborse — sono sotto inchiesta per reati che vanno dall'interesse privato in atti d'ufficio alla corruzione, alla frode.

Questa mattina il sindaco Diego Novelli riunisce la giunta comunale. Tre assessori — il vice Enzo Biffi-Gentili, Libertino Scicolone e Carla Spagnuolo — hanno rimesso ■ loro deleghe che dovranno essere ridistribuite fra gli [illegible] sori ancora in carica. Questa sera doveva esserci ■ consiglio comunale: slitta invece ■ ■ ore per uno sciopero di funzionari.

Il consiglio regionale ■ convocato per giovedì. Il presidente Enrietti ha nelle mani la rinuncia agli incarichi da parte ■ Gianluigi Testa, Michele Moretti e Claudio Simonelli. Due assemblee che saran[illegible] «calde»: l'opposizione si è già espressa chiedendo ■ dimissioni in [illegible].

■ Alle pagine 4 e 5

Il trionfo dc in Germania e vittoria del centro-destra in Francia

Due elezioni, due svolte in Europa

LEADER DELLA CDU, IL VINCITORE DELLE ELEZIONI

PETRA KELLY, LEADER DEI «VERDI», LA PRIMA VOLTA IN PARLAMENTO

■ [illegible] in [illegible]ania e in Francia. A B[illegible] la [illegible] democristiana ■ [illegible] Il [illegible] [illegible] effe[illegible] Il 50 [illegible] cento [illegible] [illegible]gi. ■ [illegible] francese, ■ parte sua, ■ inferto un duro colpo al partito di [illegible] ai comunisti. L'opposizione ha riportato [illegible] il 56 per [illegible] ■ [illegible] più prestigiosa ■ quella [illegible] neogollista Chirac già sicuro di [illegible] [illegible] sin[illegible] ■ Parigi. La sinistra ha perso il controllo ■ [illegible] grandi città come Grenoble, Roubaix, Reims e Nantes e rischia di perdere Marsiglia e Defferre. Lo stesso Mauroy dovrà sottoporsi domenica prossima al ballottaggio.

Il voto in Germania, trattandosi di elezioni politiche, riconferma la linea che da pochi mesi guida il Paese. Sorprendente è comunque il successo dei «verdi» che hanno avuto quasi 3 milioni [illegible] voti. ■ A PAGINA 9

JACQUES CHIRAC HA [illegible] PARIGI

STAMPA SERA

CONCORSO
"ATTENTI AL CANE!"

DI CHE RAZZA E' IL [illegible] FOTOGRAFATO?

.....

Nome .....

Cognome.....

Indirizzo.....

CAP..... Città.....

Telefono .....

AUT. MIN. RICH.

ALLEVAMENTO DI CASA Cavallo

Vendita cuccioli di [illegible] le razze, addestramento, pensione in via Vallongo, [illegible] - Villastellone - Tel. 961.05.39

Toelettatura e vendita di tutto l'occorrente del tuo amico [illegible] in C.so Moncalieri [illegible] - Torino - Tel. 674.534

REGOLAMENTO

1) L'Editrice LA STAMPA S.p.A. indice [illegible] concorso denominato «Attenti [illegible] cane» [illegible] tutti i lettori [illegible] [illegible] quotidiano Stampa Sera.
2) Da martedì 1° marzo a lunedì 14 marzo, Stampa Sera (edizione in formato tabloid) pubblicherà ogni giorno un tagliando con la foto di un cane di razza, che dovrà essere individuato esattamente dai lettori. I lettori potranno compilare il tagliando con i loro dati anagrafici, ritagliare e spedire a Stampa Sera - Promozione e Sviluppo - Via Marenco, 32 - 10126 TORINO oppure imbucare in apposite urne collocate il 13 marzo al Palazzo [illegible] Lavoro di Torino, nell'ambito della 52ª Mostra Internazionale Canina.
3) Fra tutti i tagliandi pervenuti con [illegible] entro venerdì [illegible] marzo, saranno estratti a sorte 16 premi, nell'ordine:
   — 1° premio: un volo aereo per 2 persone Milano-Madrid e ritorno per l'esposizione mondiale canina [illegible] Madrid che si terrà dal 6 [illegible] giugno;
   — dal 2° al 16°: 15 Enciclopedie [illegible] cane [illegible] AGOSTINI.
4) L'Editrice LA STAMPA S.p.A. [illegible] rinuncia alla rivalsa della ritenuta d'imposta [illegible] confronti dei vincitori.
5) I vincitori [illegible] informati mediante [illegible] e pubblicazione sul giornale.
6) Sono esclusi dal concorso i tagliandi ricavati [illegible] copie omaggio e i familiari, così come si intendono esclusi dalla partecipazione i dipendenti dell'Editrice La Stampa [illegible] loro familiari.

Compilare, ritagliare e [illegible] STAMPA [illegible]
Promozione [illegible] - [illegible] 32 - 10126 TORINO

LISTA SPOSI
INSERITE NELLA VOSTRA LISTA UN imperial INDIMENTICABILE VIAGGIO DI NOZZE
INFORMATEVI all'IMPERIAL VIAGGI
C.SO LECCE [illegible] - TORINO - Tel. 011/748.333

INFORMITALIA ISTITUTO [illegible] INFORMAZIONI
CONTROLLI - INDAGINI - INFEDELTA' - ESITO ASSICURATO
Corso Vittorio Emanuele 107 - Tel. 511.024 - 538.682 - Torino

STAMPA SERA TERZA ETA'

Le notizie dagli «anni verdi»

Parliamone

Il pensionato diventa maestro

Gli anziani dell'Enel entrano in classe per spiegare ai giovani il risparmio energetico. E' [illegible] iniziativa da imitare

[illegible] Consiglio [illegible] amministrazione dell'Enel, in una sua recente riunione, ha deliberato di autorizzare l'utilizzazione dei pensionati ex dipendenti nel quadro delle iniziative che l'Ente promuove per la scuola. [illegible] sei anni fa, l'attività informativa dell'Enel nelle scuole ha visto un progressivo e costante aumento [illegible] [illegible] degli studenti partecipanti, passati [illegible] circa settantamila del 1976-77 ai quasi cinquecentomila dell'anno decorso.

Tale iniziativa [illegible] stata condotta sinora da tecnici che svolgono regolare servizio ma, con l'aumento [illegible] numero degli studenti, l'Ente si [illegible] rivolto ai propri pensionati. E' questo, forse, il primo [illegible] nel quale i pensionati vengono utilizzati nello stesso campo nel quale hanno accumulato anni e anni [illegible] fruttuose esperienze.

«Operai, capi tecnici, capi centrale, tecnici potranno tornare a sentirsi utili non già perlustrando giardini o vigilando [illegible] tranquillità degli scolari, in compiti cioè certamente necessari, [illegible] impropri; stavolta metteranno a disposizione dei giovani tutte le loro conoscenze», osserva Ugo Capece Minutolo, vicepresidente Uglae, l'associazione anziani Enel.

[illegible] questo scopo l'Ufficio stampa e Pubbliche relazioni dell'Enel, che cura questa iniziativa, [illegible] [illegible] rivolto all'Uglae [illegible] all'Anpe, che raggruppano circa trentamila unità, [illegible] cui la massima parte pensionati. Sono stati già svolti [illegible] seminari, l'ultimo [illegible] quali al Centro d'Informazione presso [illegible] costruenda centrale nucleare [illegible] [illegible] di Castro, per aggiornare i pensionati [illegible] rispettivi campi della tecnica, del risparmio energetici [illegible] e della sicurezza. «Una bella occasione per reincontrarsi e sentirsi utili nel contesto sociale», aggiunge Capece Minutolo.

I pensionati elettrici, nei loro [illegible] incontri con gli studenti per spiegare i problemi connessi all'utilizzazione dell'elettricità, saranno in [illegible] primo tempo affiancati da un istruttore. «Essi tuttavia sapranno e vorranno offrire, per l'importanza dei compiti loro affidati, tutto il prezioso bagaglio di esperienza e il loro entusiasmo nello svolgimento dei compiti che [illegible] stati loro affidati», dice il vicepresidente Uglae.

C'è [illegible] augurarsi che anche altre aziende italiane possano seguire l'esempio dell'Enel e trovare una utilizzazione, nei loro rispettivi campi, [illegible] propri pensionati.

LA NOSTRA SALUTE

Quando l'anziano cade

A differenza [illegible] quanto avviene negli anni [illegible] giovinezza e della maturità, nella vecchiaia [illegible] cadute sono spesso dovute non a cause accidentali [illegible] a indebolimento generale o malattie, tipici dell'età avanzata.

Per mantenersi in equilibrio è infatti [illegible] bilanciare su una base molto piccola (i piedi) una massa molto più grande e con un [illegible] [illegible] gravità [illegible] (il tronco) mediante un complesso meccanismo (a [illegible] partecipano muscoli, sensi, articolazioni ecc.) [illegible] [illegible] impara nell'infanzia e diventa automatico ed inconscio per gran parte della vita.

Nell'anziano, l'indebolimento dei muscoli e della vista, la presenza [illegible] artrosi o di disturbi neurologici e il peggioramento dei riflessi fanno [illegible] che questo [illegible] diventi [illegible] perfetto e, [illegible] volte, si inceppi aumentando [illegible] rischio di cadute, specie in presenza [illegible] condizioni ambientali non ideali (ostacoli anche minimi [illegible] scarsa illuminazione).

Tra le vere [illegible] proprie malattie che, nella vecchiaia, [illegible] possono manifestare con cadute, figurano: i disturbi circolatori a livello [illegible] (un caso tipico [illegible] [illegible] caduta improvvisa e senza perdita [illegible] coscienza, dovuta a un brusco movimento [illegible] collo che, quando è presente un'artrosi cervicale grave, causa una mancanza di flusso al cervello); l'epilessia (che può insorgere [illegible] età avanzata anche in persone [illegible] che ne hanno mai sofferto); gli attacchi ischemici transitori, che vengono superati spontaneamente entro 24 ore o, spesso, pochi minuti, ma [illegible] sintomo di alterazione [illegible] [illegible] circolo vascolare cerebrale; l'ipotensione ortostatica, cioè l'abbassamento rapido della pressione quando ci si alza [illegible] letto e [illegible] passa quindi dalla posizione orizzontale a quella verticale; gli svenimenti [illegible] diversa natura.

Infine, la caduta può [illegible] la prima manifestazione (e spesso l'unico sintomo rivelatorio) [illegible] un blocco cardiaco completo (sindrome [illegible] Morgagni - Adams - Stockes [illegible] richiede la pronta applicazione di pace-maker) [illegible] di un infarto miocardico.

Considerate le numerose [illegible] delle cadute, diventa quindi difficile dare consigli specifici. In [illegible] di massima, si possono invitare gli anziani a non condurre vita troppo sedentaria (per [illegible] [illegible] l'indebolimento [illegible] muscoli), [illegible] [illegible] alzarsi bruscamente dal letto, [illegible] utilizzare un bastone (eventualmente [illegible] tre piedi), [illegible] usare anche in [illegible] scarpe chiuse e con tacco basso. [illegible] poi constateranno che la caduta non [illegible] accidentale, [illegible] bene [illegible] rivolgersi [illegible] medico proprio perché, come detto, essa può essere sintomo di disturbi che vanno individuati e curati tempestivamente.

Elena [illegible]
dottoressa specialista in geriatria

Il consultorio geriatrico dell'Anced ha sede in via Nota 7 a Torino, tel. 011/5213165. I lettori possono rivolgere domande che riguardino i problemi della salute in rapporto alla «terza età» scrivendo [illegible] al consultorio, oppure a «Stampa Sera - Terza età», via Marenco 32, Torino.

Ritratto di babbo senza il pennello

Per l'iniziativa «Raccontiamo i nostri genitori», una lettrice «dipinge» con [illegible] penna padre e madre - «Devo a loro il buono che c'è in me»

[illegible] i nostri genitori». L'invito è stato lanciato dalle «Ragazze [illegible] ieri» ai soci ed ai [illegible] [illegible] riscuotendo interesse. Fotografie, vecchi ricordi, [illegible] conti. Maria Carla Chiosi, torinese, poetessa, pittrice, ostetrica, [illegible] ha [illegible] di papà e mamma. [illegible] scritto queste righe, per tracciarne il profilo e l'esempio: «Io li dipingo così».

L'amore non si compra [illegible] né si vende... [illegible] scritto [illegible] giorno la mia mamma in [illegible] bigliettino messo sotto il guanciale del babbo che io maliziosamente avevo scoperto! Il babbo, di rimando [illegible] [illegible] risposto con lo stesso sistema (usando il sottopiatto): per amor, [illegible] si rende...

La mia infanzia, tanto lontana, è sempre pregnante nel mio cuore e mi chiedo se il «buono» che ho [illegible] [illegible] sia l'imprint donatomi da queste due creature.

Eppure erano tanto diverse: la mamma, bellissima con due occhi cangianti tra l'azzurro e il verde, pelle olivastra, capelli neri, media statura, corporatura esile... mori che io [illegible] solo sette anni e lei ventinove. Cattolicissima [illegible] non bigotta non ci fu una sera, finché fu in vita, che si scordasse di farmi dire le preghiere; preghiere che lei inventava di volta in volta, facendomi vedere angioletti da per tutto, [illegible] Gesù bambino disponibile, santi buontemponi...

Lui, il babbo era [illegible] fusto, alto, carnagione chiara, capelli castano biondi, occhi scuri... Nella sua vedovanza divenne per me [illegible] il mio fratellino «tutto» finché dopo alcuni anni passò a [illegible] nozze che capovolsero la nostra vita.

Egli diceva [illegible] non credere nella «divinità» [illegible] nell'«uomo» e dati i tempi dimostrò questa [illegible] fede con forza [illegible] [illegible] difese [illegible] costo di rinunciare a un buon lavoro dove occorreva una certa tessera, finendo in [illegible] miniera [illegible] lignite che oltre a prostrarlo, spesso assieme al magro salario veniva ricompensato a olio di ricino.

La sua salute [illegible] [illegible] risentirne tanto che fu esonerato dal fronte; in compenso durante l'occupazione tedesca fu messo al «muro» [illegible] si salvò perché i «tedeschi» ordinatissimi si accorsero che in quel rastrellamento [illegible] ostaggi, lui risultava nel sovrappiù.

Morì nella sua Toscana all'età di sessantacinque anni in un freddo mattino di gennaio lamentandosi: porca miseria, [illegible] [illegible] devo ire (andare) [illegible] veder sorgere il sole...

Maria Carla Chiosi

Dialogo tra due barboni (un vecchio poeta scrive)

A seguito [illegible] chiusura dell'Istituto Ricovero Notturno per i barboni [illegible] via Or[illegible], alcuni di questi, [illegible] sapendo [illegible] andare a dormire, [illegible] arrangiavano in [illegible] o nell'altro a [illegible] le notti [illegible] ferroviarie [illegible] altrove. [illegible] un dialogo tra [illegible] di loro che Mario Flamini, un vivace iscritto dell'Unitré [illegible] Torino ha espresso [illegible] versi, «modesti», dice lui, ma significativi.

Se mondo fosse come dico io,
che non avesse fifa, ma baldanza,
a quelli in alto-loco sistemati,
pieni di borie, e pure di arroganza,
sarebbe poco farli diventare
gattini miagoloni, e senza panza.

Questo l'avrebbe detto un pensionato,
che, scarpe rotte e privo di soffitto,
si ritrovava tutto raffreddato.

Certo, obiettava un'altro, quasi amico,
che [illegible] scarpe, [illegible] pure [illegible] manglato:
[illegible] la ricchezza tua [illegible] sempre acqua,
provati a fare quello che ti dico.

Domani in piazza verso mezzogiorno,
[illegible] capo di partito fa comizio,
ha fama d'esser molto generoso,
di nobili ideali — da patrizio —.

Fatti sentir gridar che dice bene,
insisti [illegible] vanto suo che così è giusto,
[illegible] poi vedrai che un bel sorriso,
avrai [illegible] ricompensa di tuo gusto.

Quanto mi dici tu, [illegible] l'ho già fatto.
Gridai [illegible] squarcia gola, a più non posso.
Quando mi avvicinai, quel capo disse:
mi hai rovinato [illegible] reputazione,
scappa prima che perda la pazienza,
a te, [illegible] bene solo [illegible] prigione.

Mario Flamini

MARIA [illegible] VIGANÒ, OLIO SU TELA, ATTUALMENTE [illegible] ALLA PROMOTRICE

Un ramo di mimose alle «ragazze di ieri»

Una mattina di sabato giravo per il mer[illegible] delle pulci, cercavo qualcosa che mi catturasse. Quasi di colpo fra un mucchio di vecchi pizzi scoprii un ritaglio [illegible] piuttosto sciupato sul quale però spiccava gradevolmente un [illegible] di mimosa ricamato da mano evidentemente esperta. Mi rivolsi alla donna che vendeva quei lavori femminili, raccolti chissà dove e quando, per chiederle il prezzo.

«Non è il valore del ricamo che le vendo — mi rispose [illegible] una certa durezza — [illegible] il pensiero [illegible] una donna che sapeva cos'è l'8 marzo».

E poi, ancora: «Ma lei, pensa davvero che [illegible] un giorno di festa?». [illegible] andai piuttosto sconcertata ma felice del mio piccolo [illegible] fiorito. In seguito lo chiusi in una cornice e tutt'ora, [illegible] distanza di tempo, quella mimosa compare nella mia casa ogni anno per l'8 [illegible]

**

E' vero che molte di noi ignorano ancor[illegible] il vero significato della «Giornata internazionale della donna» e [illegible] quale tragico avvenimento faccia riferimento. Accadde l'8 marzo 1906 in un cotonificio americano: più [illegible] cento operaie perirono nell'incendio scoppiato d'improvviso [illegible] loro fabbrica. Non poterono salvarsi perché le porte [illegible] [illegible] sbarrate dall'esterno per impedire loro [illegible] uscire per unirsi [illegible] [illegible] sciopero.

Appare perciò come un controsenso chiamare «festa» [illegible] giornata che nel mondo intero ricorda quell'olocausto. Del resto non è prevista dal calendario religioso né da quello civile e [illegible] tra quelle «feste» inventate [illegible] astuti uomini d'affari poter vendere il maggior numero possibile di «regali» in nome del cuore e dell'amore! Anche se il prezzo della mimosa diventa, in questi giorni, vertiginoso! Una [illegible] ... un fiore: le modeste mimose, preannuncio [illegible] primavera compaiono clandestinamente [illegible] [illegible] 1943 [illegible] posti [illegible] lavoro delle donne nelle grandi fabbriche torinesi, come sfida alla dittatura [illegible] simbolo di un avvenire di pace.

**

Da allora, quella data, quel fiore hanno significato per [illegible] numero sempre crescente di donne: impegno, lotta per superare le posizioni femminili sempre [illegible] secondo piano, e — nell'ultimo decennio — militanza femminista.

In questo 8 [illegible] le *Ragazze di ieri* rivolgono il loro pensiero [illegible] tutte le donne sole, [illegible] diventate sole; alle donne ammalate, alle madri ancor più sole quando viene [illegible] mancare [illegible] presenza [illegible] figli, alle ami[illegible] giornaliste che hanno seguito con affettuosa attenzione il nostro impegno per [illegible] presenti [illegible] quotidiano [illegible] nei socia[illegible] Vorremmo offrire a tutte un ramoscello di mimosa: lo accettino simbolicamente attraverso queste righe come pensiero [illegible] gurale e come pegno di solidarietà che va oltre l'8 marzo.

Clara Aprà

Non abusare dei farmaci

Un decalogo per star bene che interessa soprattutto gli anziani

Ricorrere [illegible] un uso massiccio di farmaci senza alcuna precisa indica[illegible] da parte del medico, [illegible] per crearsi intorno un cerchio di fuoco contro [illegible] malattie, [illegible] un comportamento sbagliato che sta prendendo [illegible] pre più piede. Esistono, invece, alcune regole, banali [illegible] spesso sottovalutate, che possono aiutare [illegible] mantenere integro il proprio organismo o [illegible] [illegible] difese in caso di malattia. La loro divulgazione, riferisce l'Unione Nazionale Consumatori, è alla base di un'iniziativa dell'Istituto [illegible] Farmacovigilanza di Ascoli Piceno, denominata «Proposta di una cam[illegible] [illegible] educazione sanitaria per un'assistenza più efficiente e una riduzione delle spese».

Ecco alcuni dei semplici consigli formulativi [illegible] l'Istituto:

[illegible] stai bene non cercare di stare meglio [illegible] le medicine, perché turberesti un equilibrio [illegible] da ristabilire;

● se stai male non curarti [illegible] solo, perché solo i medici hanno [illegible] competenza [illegible] l'esperienza necessarie [illegible] prescrivere la cura;

[illegible] [illegible] una medicina ha giovato a qualcuno che ha il tuo stesso male, [illegible] usarla senza avere prima chiesto il parere [illegible] medico, perché nel tuo caso potrebbe nuocere;

● [illegible] abusare delle medicine contro il dolore perché ne potresti restare intossicato;

● non dare ascolto alla propaganda commerciale [illegible] medicine, perché [illegible] [illegible] per vendere [illegible] [illegible] per il tuo bene;

● non usare una medicina per [illegible] solo [illegible] che in passato [illegible] servita [illegible] curarti, perché i bisogni e le tolleranze dell'organismo possono variare col tempo;

● non insistere per ottenere che il medico prescriva una medicina: potrebbe farlo per condiscendenza, pur nella convinzione che ti farebbe meglio non prenderne;

● la prudenza nell'u[illegible] [illegible] medicine non deve, però, distoglierti dal prendere quando lo consiglia il medico, perché un male curato tardi è sempre più difficile da guarire;

● convinciti, in ogni modo, che [illegible] tutti i mali si curano con le medicine; spesso possono vale[illegible] [illegible] di più [illegible] passeggiata, un'alimentazione più razionale, [illegible] fumo, meno alcol, meno caffè [illegible] più [illegible]

IL TACCUINO UNITRE'

Programmi dei corsi a Torino

Questi i corsi previsti per la settimana all'*Unitrè* [illegible] Torino (via Carena 3, tel. 011/481.677; segreteria aperta tutti i giorni dalle 10 alle 12 e [illegible] 16 alle 18, sabato escluso).

Martedì 8 marzo

Storia dell'Architettura, L. Palmucci; via Bardassano 5; **Psicologia della Scrittura**, A. M. Carena Acino; Biblioteca Geisser, corso [illegible] 5; **Letteratura** [illegible] na, M. Giovine; Associazione Commercianti, via Massena 20; [illegible] **Laboratorio B**, Anced; C. Civico Crocetta, via Dego 6; **Storia Arte Orientale**, M. L. Tibone; C. Civico Ceniale - Cit Turin, corso Ferrucci 65/A; **Guerre e Uomini**, E. Castellano; Istituto [illegible] Bricca, corso [illegible] 56; **Pronto Soccorso B**, C.R.I.; C.R.E., via [illegible] 6.

● Nell'ambito del corso «Guerre e uomini. Aspetti di storia militare», coordinato da Edoardo Castellano, il prof. Michele Ruggiero — autore [illegible] numerosi volumi [illegible] storia piemontese — tiene una conversazione dal titolo: «Pagine sparse [illegible] storia piemontese». Inizio [illegible] 15,30, Istituto Maria Bricca, via Bricca 6, Torino. E' gradita [illegible] presenza [illegible] frequentatori di altri corsi.

Mercoledì 9 marzo

Storia della Medicina (A. Reso) Circ. Ric. Ist. San Paolo, [illegible] Ferrucci 3 (ore 16,45-18,30); Botanica (U. Tosco) Teatro Artigianelli, via Juvarra [illegible] (15-17); Antropologia Fisica (D. Davide) Famulato, via Lomellina 44 (15,30-17,30); Socie[illegible] [illegible] Terza [illegible] (U. Morelli) Sala Cona. Provincia di Torino, via Maria Vittoria 12 - 1° piano (15-17); Acconciatura e Maquillage (M. Gasco) Art Hair Studios, [illegible] Vittorio Emanuele 25, 3° p.

[illegible]

L'Università della terza età di Torino (sezione viaggi), promuove una gita [illegible] 5 giorni (31 marzo-4 aprile) [illegible] visitare le ville venete: Villa Valmarana [illegible] Nonni, Villa Capra, Villa Cordellina-Lombardi, Villa Pajana, Villa Corner-Tiepolo, Villa Malinverni, Villa Contarini, Villa Pisani [illegible] Villa Barbariga. Per prenotazioni: via Carena 3, telefono 481.677, entro il 20 marzo.

(16-18); Pronto Soccorso C (C.R.I.) C.R.E., via Assarotti [illegible] (9,15-11,15); Letteratura Italiana B (V. Galetti - G. Rota) Cinema Gioberti, via Gioberti 7 (15,30-17,30).

[illegible]

Medicina B (E. Strumia) Cinema Massimo, via Montebello 8 (15-17); Psicologia D (V. Maggi Vasina) Parrocchia Maria SS., via Coazze 21 (15-17); Dizione e Poesia (R. Miniero) Art Hair Studios, corso Vittorio Emanuele 25 - 3° p. (16-18); Scienze Religiose (L. Baracco) Arcivescovado, via Arcivescovado 12 (15-17); L'Umorismo (G. Cavallo) Centro Studi Teatro Stabile, via Bogino 8 - 1° p. (15-17); Musica Contemporanea (R. Musto) Famija Turineisa, via Po 43 - 1° p. (16-18); [illegible] B (A. M. Palumbo) Tuttlcolori, via Grassi 7 (15-17); Aerodinamica e Modellismo - Pratica (A. Mosca) Fal [illegible] te, via Principessa Clotilde [illegible] (17,30-19,30).

[illegible]

Inglese Incontri (M. Pavesio) Ass. ex Allievi Fiat - [illegible] - Ugef, corso Dante 102 - 2° p. (9,30-11,30); Laboratorio Inquieti 1, Quar[illegible] 21, via [illegible] 5 (9,30-11,30); Storia [illegible] Sociologia del Cinema (G. Valperga)

CLARA APRA'

Una festa per tutte

Un ramo di mimose alle «ragazze di ieri» — a tutte le donne giovani o anziane, iscritte e no alla associazione torinese — un omaggio a Clara Aprà, instancabile animatrice [illegible] tante iniziative, forse più conosciute [illegible] valorizzate in Italia o all'estero, che [illegible] Torino. Ma, [illegible] sa, [illegible] [illegible] profeta in patria...». Quindi, si lavora, si semina; qualcuno raccoglierà.

C'è un aspetto della cosiddetta «terza età» sul quale Clara Aprà insiste sempre, con calore: la vera immagine degli «anziani». «O relitti umani, o sfrenate ballerine», dice riferendosi alle fotografie che, spesso, i giornali utilizzano per illustrare [illegible] condizione anziana. [illegible] cliché falso, quello panchina; così come lo è quello del vorticoso ballo. Una osservazione che ci trova pienamente concordi.

Anche per questo, porgiamo a Clara Aprà un [illegible] ramo di mimosa, convinti di fare omaggio — contemporaneamente — alle tante donne che a Torino, in Piemonte [illegible] altrove, lavorano per dare un volto nuovo a questa «terza età». Grazie.

IL SINDACO DECIDE PER LE DELEGHE «RESTITUITE» DAI 3 ASSESSORI PSI

Oggi riunione della giunta, domani Consiglio comunale - Il pli chiede le dimissioni - Lo stesso farà probabilmente la dc - I due democristiani inquisiti si sono «autosospesi» - Non c'è l'avviso di reato per l'assessore Radicioni (pci)

Stamane il sindaco [illegible] riunito [illegible] tutti gli assessori. Nelle prossime [illegible] deciderà se e come ripartire le deleghe degli assessori socialisti che hanno rimesso i poteri.

Si riaccenderanno domani le luci sulla «sala [illegible]. Il Consiglio comunale è slittato di un giorno per lo sciopero proclamato dai dirigenti degli enti locali (Direl [illegible] Dircom) impegnati nella vertenza per il rinnovo del contratto.

L'attenzione [illegible] tutte le forze politiche è rivolta a ciò che potrà succedere in queste [illegible]. Le posizioni dei partiti, [illegible] la situazione attuale, [illegible] delineate in questo modo.

Il gruppo pli chiede alla giunta comunale di rassegnare le dimissioni «*come condizione per verificare* [illegible] *esistono possibilità di formare esecutivi capaci di restituire fiducia* [illegible] *cittadini*». [illegible] questa richiesta si unirà, con ogni probabilità, il gruppo dc (che si incontrerà nelle prossime ore, convocato dal vice capogruppo Ido Rossi). I democristiani, peraltro, nel loro atteggiamento verso la maggioranza in Comune sono condizionati dalla presenza del capogruppo Gatti e del segretario cittadino. [illegible] consigliere comunale, Artusi tra gli implicati nella vicenda giudiziaria. Il primo per il reato [illegible] «interesse privato in [illegible] d'ufficio» (per cui Gatti [illegible] dichiarato: «*Non ho mai unito interessi privati allo svolgimento di* [illegible] *pubbli-* [illegible] *funzione*»), il secondo per «corruzione». Entrambi si sono [illegible] «autosospesi» dagli incarichi.

[illegible] pri propone [illegible] giunta [illegible] in attesa che i fatti si chiariscano. «*fatti che comunque* — sostengono i repubblicani — *intaccano la credibilità delle istituzioni* [illegible] [illegible] *partiti*». Il msi chiede che l'Amministrazione civica si costituisca parte civile al processo.

Il psdi si riserva «*quando saranno compiutamente conosciuti fatti ed eventuali responsabilità, di assumere gli idonei e conseguenti atteggiamenti*».

L'ASSESSORE SCICOLONE

CLAUDIO ARTUSI

[illegible]

Il segretario nazionale del psi, Bettino Craxi, in persona, [illegible] entrato in [illegible] per precisare «*l'estraneità del psi alla vicenda*». Come dire che se ci [illegible] responsabilità, queste sono dei singoli (vicesindaco e assessori hanno già rimesso la delega al sindaco, mentre Gianni Biffi [illegible] è stato sospeso dal partito, dopo l'arresto). Inoltre [illegible] stata nominata [illegible] una commissione d'indagine interna. Il gruppo si riunisce nel tardo pomeriggio.

Il pli, per ora, ha il suo capogruppo Quagliotti (cui non [illegible] state chieste dimissioni cautelative perché [illegible] esercita un ruolo che possa bloccare il funzionamento delle istituzioni) implicato per il reato «*interesse privato in atti d'ufficio*». Ieri si era sparsa [illegible] notizia che anche l'assessore comunista Radicioni fosse stato raggiunto da una comunicazione giudiziaria ma i magistrati hanno smentito.

Che cosa dicono i comunisti? «*Senza il pci non si sarebbe creato* [illegible] *Torino quel clima che ha permesso* [illegible] *colpire dove* [illegible] *necessario colpire. Una buona amministrazione ha il dovere politico e morale* [illegible] *tagliare i rami secchi che sprecano (o rubano) il denaro pubblico. Senza dare troppo peso a interessi* [illegible] *bottega, anche* [illegible] *si rischia* [illegible] *pagare* [illegible] *tasca propria* [illegible] *parte del conto altrui*».

Luciano Borghesan

COMUNICATO VIAGGI ATIV

● Causa ristrutturazione del salone **«La Stampa»** si informano i signori clienti che l'**Agenzia Viaggi ATIV di** [illegible] **80** è provvisoriamente trasferita in:

Galleria S. Federico 15
(pianoterra) **Tel. 546.282 - 535.247**

La Sede Centrale ATIV e [illegible] la Direzione, continuano ad operare normalmente in **corso Siccardi 6, t. 537.346 - [illegible] To.**

FIPAT

Finanziamo come tanti, siam veloci come pochi.

Finanziamenti protocci. finanziamenti fiduciari. finanziamenti su stipendio. finanziamenti... convenienti.

Torino - Via Garibaldi 59 - Tel. (011) 516290 - 538422

La tua [illegible]? Una casa [illegible] la tua famiglia [illegible]

Possedere una casa è il sogno di tutti, ma per inseguire il sogno molti si bruciano le ali. Noi ti aiutiamo ad acquistare, costruire o ristrutturare la tua casa con giudizio. La Fin Piemonte s.r.l., infatti, fornisce una consulenza estremamente seria e professionale sulle **REALI POSSIBILITÀ D'INVESTIMENTO** del richiedente, studiando un piano d'ammortamento su misura in rapporto all'entità del finanziamento. Il tutto in tempi brevi e a tassi di mercato. In più, per la tua tranquillità e quella della tua famiglia, ti garantiamo l'estinzione automatica del debito residuo in caso di morte. Telefonaci, ti aiuteremo a trovare la soluzione.

FIN PIEMONTE s.r.l. Società Finanziaria
10125 Torino Via B. Galliari, 15 bis - tel. (011) 655907 / 655919

questa pubblicità è sponsorizzata da

[illegible]

PIANIFICHI?
A NOLO
da [illegible] 30.000 mensili
AMPIA SCELTA
C.so V. Emanuele, [illegible]
TORINO
Tel. 544.858
RESTAGNO

Quale «soluzione» in Regione? Le proposte domani o giovedì

Ci sarà una semplice ridistribuzione delle deleghe? - Pli [illegible] dc chiedono che la Giunta si presenti giovedì dimissionaria in consiglio - Domani riunione del «governo» regionale

Mai la Regione ha vissuto giorni politicamente così confusi. Domani il presidente Enrietti che guida la giunta pci-psi-psdi, privata di tre assessori, riunisce l'esecutivo regionale al secondo piano del palazzo [illegible] *Regione in piazza Castello.*

Cosa farà? Ridistribuirà [illegible] *deleghe che gli amministratori sotto inchiesta hanno restituito nei giorni scorsi? Sono molte: programmazione, urbanistica, bilancio pluriennale, bilancio, finanze, tributi, turismo, sport, industria* [illegible] *iberghiera, porti* [illegible] *navigazione interna, pesca. A chi andranno questi dicasteri?*

In buona parte alla delegazione socialista che è oggi composta da Aldo Vigitone, Gabriele Salerno e dal presidente Enrietti. [illegible] *qualche incarico potrebbe essere anche assunto dagli assessori comunisti e dal rappresentante del psdi nella giunta. Questa ipotesi* [illegible] *valida soltanto se si considera scontata* [illegible] *semplice ridistribuzione delle deleghe.* [illegible] *in Regione, in realtà, può succedere di tutto.*

C'è chi suggerisce [illegible] «*aprire*» *la maggioranza ai laici e quindi a pli e pri. Questi partiti hanno però già detto «no» qualche* [illegible] *fa quando le acque politiche erano decisamente molto più tranquille e prive di pericoli. C'è* [illegible] *sostiene la* [illegible] [illegible] *un coinvolgimento generale* [illegible] *tutte le forze politiche presenti a palazzo Lascaris in una sorta di silenzio comune che permetta alla istituzione Regione* [illegible] *superare la bufera senza traumatiche conseguenze.* [illegible] *in nome* [illegible] *che* [illegible] [illegible] *possibile ridurre, sia pure momentaneamente, i motivi che da trenta mesi dividono nettamente opposizione* [illegible] *maggioranza?*

La situazione [illegible] *quindi estremamente confusa con tre assessori «nudi» e la delegazione socialista nell'impossibilità* [illegible] *procedere, per mancanza di consiglieri, ad eventuali sostituzioni. Domani, forse, nella riunione dei capigruppo verrà presentata qualche proposta nuova capace di permettere il superamento dell'impasse. Il pli ha già chiesto, ufficialmente, con un comunicato del gruppo e della segreteria regionale le dimissioni delle giunte. «L'esecutivo regionale deve rassegnare immediatamente — si legge — le dimissioni. Questa è una condizione indispensabile per verificare* [illegible] *esistono possibilità di formare giunte capaci di restituire fiducia ai cittadini».*

LA PALAZZINA DI VILLAREGGIA DOVE ABITAVA IL MEDIATORE

Il gruppo della dc si augura [illegible] *chiede* «che la giunta regionale — *sostengono Paganelli* [illegible] *Brizio* — già giovedì, pur nel doveroso rispetto del segreto istruttorio, fornisca i chiarimenti politici indispensabili soprattutto sugli argomenti oggi oggetto [illegible] indagini [illegible] [illegible] tempo oggetto di precisi interventi da parte del gruppo democristiano con interrogazioni, mozioni ed interpellanze».

Il psdi si [illegible] «quando saranno compiutamente conosciuti fatti ed eventuali responsabilità di assumere gli idonei [illegible] conseguenti atteggiamenti». «In questa fase — *aggiunge* [illegible] *capogruppo Mignone* — non è lecito mettere in discussione la maggioranza».

Stessa opinione [illegible] *capogruppo del pci Franco Revelli* [illegible] *dall'assessore Aldo Vigitone.* [illegible] *pdup con* [illegible] *lungo comunicato chiede un radicale mutamento* [illegible] *comportamento dei partiti. I repubblicani pensano che la sede più adatta per trovare le soluzioni idonee a salvare questa legislatura sia il Consiglio regionale.*

Dunque gli occhi di tutti sono puntati sull'assemblea in programma per giovedì 10 marzo. Le riunioni nelle sedi dei partiti continueranno [illegible] *ritmo serrato fino ad allora, le indiscrezioni, le illazioni, le voci, le conferme e le* [illegible] *anche.* [illegible] *quello di giovedì sarà sicuramente un incontro storico* [illegible] *tanta tensione, nervosismo e polemiche.*

Zampini tutta la notte sotto il torchio S'allarga lo scandalo delle bustarelle?

Interrogato dai magistrati sino alle quattro e mezzo di questa mattina - Non ancora sentito Liberto Zattoni, ex direttore della mutua coltivatori - Oltre al Comune alla Regione coinvolte altre istituzioni pubbliche?

ENZO BIFFI-GENTILI

I magistrati che indagano sulle tangenti prese da amministratori del Comune e della Regione hanno cambiato repentinamente strategia processuale. Hanno deciso di farsi raccontare tutto e subito da Adriano Zampini. Il mediatore delle grandi commesse delle pubbliche amministrazioni, è stato interrogato dalle quattro e mezzo di stamane. Dopo un intervallo l'interrogatorio è stato ripreso alle 11. Alla fine i magistrati passeranno gli atti al giudice istruttore allegate le richieste di incriminazione e di arresto per altri imputati. Sarà, quindi, il giudice istruttore a prendere i prossimi provvedimenti che annunciano

Grosse novità si aspettavano per questa mattina, non sono venute. Domani si riunisce il Consiglio comunale; già, sabato, un magistrato aveva l'ipotesi che ci sarebbe stato qualche cambiamento sulla composizione dell'assemblea. Ieri, alle 16, è cominciato l'interrogatorio di Zampini. Alle 17,30 è arrivato Liberto Zattoni, accompagnato dai difensori di fiducia, gli avvocati Andrea e Ennio Galasso.

Convocato alla caserma Venaria con un ordine di accompagnamento, avrebbe dovuto essere interrogato subito.

I difensori sono stati invitati, invece, prima a riprensentarsi dopo due ore e, infine, ad andarsene. L'interrogatorio non c'è stato e l'ex direttore della cassa mutua dei coltivatori è rimasto nella caserma dei carabinieri di Venaria dove, probabilmente, sarà interrogato oggi.

Che cosa è accaduto, nel corso dell'interrogatorio di Zampini di così clamoroso da indurre i magistrati a rompere la consegna? E quanto si sussurra negli ambienti politici e giudiziari sarebbero emersi elementi fondamentali sulla struttura di quel superpartito di cui i magistrati accennavano venerdì scorso.

Fino a ieri gli inquirenti avevano probabilmente a disposizione solo elementi processualmente poco probanti, come le intercettazioni telefoniche. Zampini, però, deve aver cominciato a vuotare il sacco e a fornire elementi di riscontro tali da rendere, per ora, inutili gli interrogatori incrociati che hanno caratterizzato la prima fase dell'inchiesta.

Mercoledì e giovedì scorsi quattro sostituti procuratori della Repubblica, Marzachi, Mazza, Galanti, De Crescienzo e Vitari hanno interrogato simultaneamente numerosi imputati e testi per ricucire i pezzi di questa complessa vicenda. L'ordine di accompagnamento di Liberto Zattoni rientra in questa strategia processuale.

Alcuni giorni fa che due assegni da dieci milioni ciascuno sarebbero stati dati al segretario cittadino della Democrazia cristiana, Claudio Artusi. Artusi, indiziato di corruzione è assistito dall'avvocato Andrea Galasso, ha detto di non aver mai ricevuto quei soldi ed avrebbe fatto il nome di Liberto Zattoni come di una persona che avrebbe potuto chiarire la sua posizione. Per questa ragione l'ex direttore della cassa mutua dei coltivatori è stato convocato.

I magistrati hanno rinunciato, ieri, ad ascoltarlo perché, probabilmente Zampini ha fornito spiegazioni esaurienti a rendere inutile, al momento, l'interrogatorio di Zattoni.

Gli elementi che Adriano Zampini sta fornendo agli inquirenti sarebbero esplosivi. In alcuni ambienti politici si sta diffondendo addirittura il panico. Oltre alle amministrazioni comunale e regionale potrebbero essere coinvolte altre pubbliche istituzioni e altri imputati eccellenti.

L'interrogatorio di Zampini è durato dodici ore. Questa notte, all'una, l'avvocato Postolla, che ha occupa anni degli interessi legali dell'imputato, ha lasciato la caserma dei carabinieri. Ad assistere Zampini sono rimasti gli avvocati Masselli e Merlo. L'interrogatorio è stato interrotto alle quattro e mezzo ed è ricominciato alle 11. Si prevede che durerà tutto il giorno ed anche domani.

Cosimo

LA VILLA-CASTELLO DI A DA OROPA, NEL

«Così Zampini mi propose le bustarelle Sentii puzza di bruciato e lo denunciai»

Il funzionario della Intergraph è rivolto anche al sindaco Novelli? «Non confermo né smentisco» - «A Torino ho conosciuto tanti tecnici preparati, ma non potevano prendere decisioni per via di Zampini»

ADRIANO

Antonio De Leo, 40 anni, ingegnere, direttore generale per l'Italia della Intergraph, società produttrice di elaboratori elettronici, è un funzionario serio, un professionista che ha subito fiutato, nei suoi incontri con Adriano Zampini, «puzza di bruciato» e ha voluto rivolgersi direttamente «ai vertici dell'amministrazione torinese» per segnalare il comportamento dello strano uomo d'affari. Un incontro con il sindaco Novelli? «Non posso né confermare, né smentire».

«L'acquisto di un sistema grafico interattivo per la banca dati del Comune di Torino — *ricorda* — sarebbe stato possibile, secondo la proposta di Zampini, solo costituendo con lui una società fittizia. C'era anche una delibera pronta. Stanziava otto miliardi; sul mercato il costo era ottocento milioni». *L'ingegner De Leo rifiutò, ne parlò con la in Usa, poi si presentò alla Procura della Repubblica.*

Un gesto doveroso, ma anche un atto di coraggio di fronte alla piega futura che le certamente avrebbero preso. In questi giorni, è stato preso d'assalto da cronisti provenienti da tutta Italia. E' stanco, continua a spiegare con cortesia come si sono svolti i fatti. Rientrato per il weekend a Pano — dove si rifugia nelle poche libere lavoro, — è già ripartito per Milano, della società statunitense.

Oggi sono tanti i cittadini, anche non torinesi, che plaudono a questo funzionario della Intergraph. Correttezza isolata, certo; ma che mette a nudo quanto possa essere profonda la piaga delle bustarelle in questo campo.

«Nel mercato delle municipalità non è raro incontrare personaggi ambigui. L'interesse della in questo settore è limitato. Solo Zampini aveva già preso contatti il che mi ha preceduto, Mike O'Neill. Venne licenziato dalla società, dopo il viaggio d'affari dei consiglieri torinesi, costato 50 mila dollari rimborsati dallo Zampini».

Di Torino, ricorda, comunque, serietà e la preparazione di molti tecnici comunali. «Lo confermo senza reticenze: forse sono tra i più qualificati con cui ho avuto occasione di parlare nei miei numerosi viaggi di Torino. Ma erano scoraggiati. Quando si trattava di "venire al dunque" loro non erano più competenti. Trattava solo lo Zampini. Evidentemente c'è chi si è fatto interprete del loro scoramento».

Replica della Coldiretti

Riceviamo e pubblichiamo una precisazione del dottor Carlo Gottero, presidente della Coldiretti.

Egregio Direttore, con riferimento al titolo apparso in pagina quattro sulla *Stampa Sera* di oggi (edizione del mattino), ritengo doveroso precisare che il dr. Liberto Zattoni nulla ha a che fare con la Federazione provinciale Coldiretti di Torino.

Il dottor era funzionario della cassa mutua coltivatori diretti, ente autonomo di diritto pubblico disciolto a seguito della riforma sanitaria, e mai ha avuto rapporti di dipendenza con la Federazione Coldiretti di Torino.

Il prezzo di un'auto lo garantisce RENAULT
Anticipo minimo del 10%. Rateazioni fino a 48 mesi anche senza cambiali.
Speciale valutazione dell'usato tuttemarche.

La vertenza scuola s'inasprisce domani gli insegnanti scioperano

La giornata di astensione dal lavoro proclamata in tutta l'Italia Settentrionale - Manifestazione a Torino

Serpeggia il malcontento tra gli insegnanti. Le trattative con il governo per il rinnovo del contratto di categoria approdate alle attese «convergenze» su alcune delle questioni aperte. Ad un nuovo confronto si arriverà giovedì. Nel frattempo Cgil-Cisl-Uil scuola hanno proclamato un «pacchetto» di scioperi. Domani si mobilitano maestri e professori dell'Italia Settentrionale. In Piemonte la giornata di astensione dal lavoro culminerà in una manifestazione a Torino.

Il corteo (ore 10, da piazza Arbarello a piazza Castello, dove un dirigente sindacale terrà un comizio) dovrà portare nelle vie del centro la protesta degli insegnanti piemontesi. Le ragioni del malcontento sono note: blocco degli organici in tutti gli ordini di scuola, tranne che per la materna; discriminazione dei supplenti temporanei che avranno d'ora in poi un diverso trattamento economico e normativo. Per di più, negli ultimi giorni, ha pesato negativamente sugli sviluppi della trattativa l'irrigidimento del governo rispetto ai «punti caldi» della piattaforma.

Cgil-Cisl-Uil scuola hanno preso atto delle «conquiste ottenute con la mobilitazione delle scorse settimane» (il pagamento degli stipendi arretrati ai supplenti e la dichiarazione di disponibilità finanziaria del governo per aumenti pro-capite di 120 mila lire), ma guardano con preoccupazione ai prossimi giorni. Il ministro della Pubblica Istruzione senatrice Falcucci, ha proposto una distinzione fra contrattuale ed non strettamente pertinente con la contrattazione» (in cui si vorrebbe convogliare il confronto su stato giuridico, formazione universitaria, organici, organizzazione del lavoro ed ogni innovazione normativa) che non è piaciuta ai sindacati.

Vi hanno colto l'intenzione di svuotare il ruolo contrattuale dei rappresentanti degli insegnanti, limitandolo alla sola parte salariale. Su questo «nodo gordiano» il negoziato rischia di arenarsi ulteriormente.

Nei giorni scorsi l'assemblea regionale dei delegati e dei quadri sindacali ha votato un documento di «sostegno» alla mobilitazione. Vi si sottolinea la «gravità della linea governativa (emersa già nel decreto sui tagli) che favorisce nei fatti l'iniziativa privata anche nel settore scolastico».

Su di una questione, in particolare, i rappresentanti degli insegnanti piemontesi richiamano l'attenzione della categoria: l'eventualità data l'impossibilità della conversione in legge del decreto di gennaio nei termini previsti dalla Costituzione, che il provvedimento possa ripresentato quasi integralmente.

L'offensiva lanciata da Fanfani sul «servizio-scuola» creato una situazione anomala alla vigilia del rinnovo del contratto di lavoro degli insegnanti. L'apertura del confronto è stata subito problematica. Ovviamente lo sblocco della vertenza appare più incerto. In Piemonte i quadri sindacali chiedono, in mancanza di segnali positivi, che si arrivi ad un nuovo sciopero nazionale e manifestazione a Roma.

d. g.

Tutti in coda sin dall'alba per lo spettacolo di Bob Fosse

Il primo a mettersi in fila davanti all'Alfieri per prenotare i biglietti di «Dancin» di Bob Fosse è giunto alle 6 di questa mattina. All'apertura del Teatro, alle 10, la coda già lunga almeno un centinaio di metri. Tutte e tre gli spettacoli del musical, che a Broadway ha trionfato per quattro anni consecutivi, a mezzogiorno erano già prenotati a metà.

La direzione del Teatro Alfieri, che per evitare il bagarinaggio vende solo due biglietti a persona, prevede che entro questa sera possa esaurito affisso il cartello «*tutto esaurito*».

Accoltella il vicino di casa

GASPARE

Accoltellamento questa mattina alle 9,15 in via Andrea Doria 19. Per «futili motivi» un ha vibrato alcune coltellate un coinquilino: tempo i due litigavano e si vedevano malocchio a causa, pare, di alcuni sacchetti di spazzatura davanti alla porta casa anziché nella pattumiera.

Questa mattina dramma. Nicola Caputo, 43 anni, dopo un alterco ha estratto il coltello e ha colpito Gaspare Mancuso, 60 anni, tornitore, di Palermo, che è caduto a terra sanguinante: stato raggiunto al volto, all'orecchio sinistro e all'emitorace sinistro.

Il feritore, anziché soccorrere la vittima, ha preferito allontanarsi dal proprio alloggio primo piano dello stabile assieme alla moglie Maria.

Gaspare Mancuso è stato soccorso dagli agenti volante chiamati da alcuni vicini che sentito l'uomo lamentarsi su un ballatoio. Al pronto soccorso delle Molinette i medici medicato giudicato guaribile in una ventina di giorni.

La polizia, che sta ricercando Caputo, cerca anche di chiarire esattamente le ragioni che hanno condotto al fatto sangue.

Rubavano giornali

Sono finiti in carcere due giovani sorpresi stamane all'alba rubavano un di «Stampa Sera» nell'edicola ancora chiusa. Si chiamano Dario Badino, anni, abitante a Moncalieri strada Torino e Raffaele Trabachin, 18 anni, di Cavour dove in strada Gasparini 7. Alle 7 una «volante» li ha sorpresi mentre prelevavano il pacco di giornali in corso Bramante davanti all'ospedale Molinette per caricarlo sulla «500» del Badini.

Due scippatori si schiantano contro l'auto della polizia

Avevano appena strappato una pelliccia dalle spalle della proprietaria in via Monte di Pietà - Dritti con la «vespa» nella volante - Arrestati

La domenica non è stata propizia a due scippatori che dopo aver strappato una pelliccia dalle spalle di una signora, mentre fuggivano contromano andati a sbattere la «Vespa» contro una «volante».

Sono finiti così in ospedale e poi in carcere Gaspare Accardi, 24 anni, Vercelli 245 e Pasquale Dichio, 26 anni, Tartini 35. Vittima del furto è stata Anna Giustetto, anni, via 25, appena uscita dal e stava dirigendosi per via Viotti verso piazza Castello.

All'inizio via Monte di Pietà è stata assalita da uno dei giovani che le ha strappato la pelliccia di visone. La donna ha avuto soltanto il tempo di gridare, mentre il ladro fuggiva con il complice sulla motoretta in senso contrario. Una fuga di breve durata perché proprio in via XX Settembre i due contro una «volante» che si è trovata lì a passare per

Gli agenti sono scesi per soccorrere i due rimasti feriti e i vestiti strappati sull'acciottolato. Vicino a loro la pelliccia che ha subito insospettito i poliziotti. A chiarire tutto è arrivata poco dopo la derubata.

Gaspare Accardi e Pasquale Dichio sono stati portati prima all'ospedale, dove stati curati (otto o dieci giorni le prognosi), poi in questura dove sono stati dichiarati in arresto.

PASQUALE DICHIO

GASPARE ACCARDI

Code e proteste a Chivasso Il ciclismo ha bloccato vie

Il passaggio della «Milano-Torino» sabato pomeriggio ha provocato paurosi ingorghi stradali, e a qualcuno sono saltati i nervi

Non poche sono state le proteste degli automobilisti sabato pomeriggio a Chivasso, in occasione del passaggio della «classica» ciclistica Milano-Torino. Un fonogramma della prefettura di Torino informava le autorità cittadine che le strade dove transitavano i ciclisti dovevano essere chiuse al traffico un'ora prima del passaggio.

Via Po, l'arteria che attraversa il fiume omonimo e che conduce alla statale della Valle Cerrina (tratto strada in cui transitava la corsa), è stata così sbarrata con delle transenne in prossimità delle Gerbido Orti, alle ore 13,30.

Un perfetto servizio d'ordine era svolto dai vigili urbani, che provvedevano alla deviazione del traffico. Gli automobilisti diretti nelle località collina chivassese quelli che dovevano recarsi a Sebastiano Po, Casalborgone, ecc. erano costretti a fare il giro Crescentino, allungando in modo notevole tratto di percorrere per raggiungere le proprie abitazioni.

Disagio anche per gli automobilisti provenienti da Torino, via Gassino-San Raffaele, diretti nelle medesime località, che costretti fermarsi nella piazzuola in località Vigezza, all'incrocio della strada del ponte sul Po, oppure svoltare sinistra e proseguire per il centro di Chivasso. In entrambi i proteste a non finire.

L'arteria conduce al centro cittadino è stata bloccata per oltre un'ora una colonna di veicoli lunga alcuni chilometri ha paralizzato la circolazione interna della città. «E' assurdo che si debbano prendere decisioni di questo genere —dicevano gli automobilisti— bloccando le strade per delle mentre si potrebbe fermare il traffico poco prima del passaggio dei ciclisti».

Disco rosso anche per i mezzi pubblici costretti a incolonnarsi tra un'auto l'altra, mentre l'appetito si faceva sempre più sentire. Intenso lavoro per i vigili urbani chivassesi, che hanno avuto il loro da fare per «frenare» l'esasperazione automobilisti che, scocciati, tentavano di forzare lo sbarramento, mentre una grande folla fronte a loro stava applaudendo passaggio dei ciclisti.

Finalmente, alle 14,45, la strada è stata nuovamente aperta.

d. a.

Nicaragua a Torino

Arriva oggi a Torino, una delegazione del Nicaragua composta dal vice ministro dei Trasporti, Carlos Molina, dal presidente della Junta Reconstruccion de Managua, Samuel Santo Lopez, e dal console Berman Zuniga, che nei prossimi giorni avrà degli incontri il Comune, la Fiat, la Regione e i Trasporti Torinesi.

Il programma della visita, che è stata organizzata dall'Agenzia Mondiale dei Trasporti, prevede tra l'altro: oggi ore 17,30 a Palazzo Civico l'incontro della delegazione il Comitato per la Pace e la Cooperazione presieduto dal sindaco Diego Novelli.

Concorso di poesia popolare

CUNEO — *(g.d.m.)* «L to *Almanach*» promuove [redacted] il sesto anno consecutivo [redacted] concorso [redacted] poesia [redacted] letteratura popolare in preparazione dell'edizione del 1984 destinato a ripetere [redacted] [redacted] che questa [redacted] pubblicazione sta avendo in provincia e nel [redacted] del Piemonte. Possono partecipare al [redacted] autori in lingua occitana, piemontese — con tutte le varianti locali — e italiana.

Sono previste le seguenti sezioni: prosa, racconti [redacted] novelle attinenti alla realtà della provincia di Cuneo; poesia a tema libero, ma il tema suggerito dagli organizzatori è l'artigianato.

Una quarta sezione del con[redacted] [redacted] riservata agli alunni che frequentano le scuole elementari e medie. Fuori [redacted] corso verranno accettati anche quest'anno foto-servizi su un qualsiasi aspetto della realtà della «Granda».

I migliori lavori saranno premiati [redacted] la pubblicazione sull'edizione [redacted] [redacted] «L [redacted] *Almanach*» [redacted] [redacted] Centro di Cultura [redacted] tradizioni popolari

La scadenza del concorso aperto a tutti e [redacted] alcuna [redacted] [redacted] iscrizione è stata fissata per il prossimo [redacted] aprile.

La sponda [redacted] lago d'Orta al [redacted] speculazione

La spiaggia di Buccione e l'anfiteatro morenico messi sotto vincolo dal piano regolatore di Gozzano - L'intera fascia costiera sottoposta a salvaguardia

BORGOMANERO — La sponda meridionale del Lago d'Orta, la spiaggia [redacted] Buccio[redacted] [redacted] [redacted] sovrastante anfiteatro morenico, [redacted] stati messi sotto vincolo [redacted] [redacted] piano regolatore [redacted] Gozzano, adottato sere [redacted] dal Consiglio comunale con i voti della maggioranza (dc), alleanza psdi, pli [redacted] pri, e l'astensione [redacted] pci, psi e msi.

Il piano sottopone [redacted] salvaguardia l'intera fascia [redacted] territorio gozzanese che si affac[redacted] sul Cusio, per [redacted] verità occupata in gran parte da un solo parco: quello di villa Luzzara, sul quale avrebbe [redacted] gli occhi la Regione Piemonte. [redacted] tratta forse dell'unico spazio verde del Lago del tut[redacted] incontaminato: una superficie di [redacted] mila metri quadrati di boschi e prati.

[redacted] [redacted] creatore era stato l'inglese Carlo Galland, nel secolo scorso e si deve a lui se si è salvato dalla speculazione edilizia questo angolo suggestivo [redacted] Lago d'Orta.

Per quanto riguarda il nuovo vincolo, «è evidente — [redacted] scritto nel Prgg di Gozzano — che, sia per le dimensioni che per le qualità ambientali, ogni strutturazione [redacted] questo territorio non può [redacted] vista sotto l'ottica comunale, [redacted] comprensoriale e superregionale. Ogni iniziativa deve essere impostata nell'ambito della previsione di attrezzature [redacted] [redacted] e collettive».

Villa [redacted] (attualmente di proprietà degli industriali Jucher) potrebbe diventare un parco pubblico. Con l'intera riva locale del lago il piano [redacted] Gozzano legato [redacted] vincoli della tutela ambientale anche [redacted] colline, le sponde dell'Agogna e alcuni territori di confine (onde evitare [redacted] saldatura dell'abitato locale con quelli dei paesi vicini.

Acqui [redacted] avrà la Giunta

ACQUI TERME — Dopo aver provocato [redacted] spaccatura nel [redacted] consiliare socialista, ottenendo l'adesione [redacted] due consiglieri riformisti del psi alla maggioranza formata da pci, psdi [redacted] pri [redacted] governo del Comune di Acqui Terme e dell'Unità sanitaria locale numero 75, i comunisti giustificano il nuovo accordo come «*una soluzione adatta, non* [redacted] *a dare* [redacted] *maggioranza stabile ed efficiente ai vari enti, ma per* [redacted] *presenza qualificata di partiti di sinistra* [redacted] *area laica* — si legge in un documento — [redacted] *questo accordo politico ha in sé le forze per risolvere i più importanti problemi*».

Il pci [redacted] i socialisti acquesi: «*A questo tipo* [redacted] *accordo,* [redacted] *incontestabilmente, per il quadro politico costruito, richiama* [redacted] *arricchisce quello dell'80* (giunta pci più psi, n.d.r.), *si è dichiarata subito indisponibile la segreteria socialista acquese che nel rompere con il partito comunista ha offerto i suoi voti per un'alleanza organica* [redacted] *la democrazia cristiana e* [redacted] *il partito liberale italiano*».

Il consiglio comunale [redacted] Acqui Terme [redacted] convocato per domani [redacted] [redacted] del giorno l'elezione della nuova giunta: sindaco comunista, vicesindaco socialdemocratico, [redacted] socialisti riformisti [redacted] appoggio esterno del repubblicano.

Si attendono intanto le prese di posizione del partito socialista sull'azione dei due consiglieri comunali riformisti che contravvenendo alle disposizioni del partito [redacted] passati [redacted] formare una maggioranza con i comunisti

g. p.

Parco regionale [redacted] Pollenzo [redacted] Nostra vuole garanzie

Un documento mandato alle amministrazioni - «Il piano territoriale deve essere elaborato dalla Regione» - La proposta di legge del pci

POLLENZO — Molte discussioni, pareri favorevoli [redacted] contrari ha sollevato la recen[redacted] proposta (progetto di legge) presentata nei giorni scorsi alla giunta regionale da parte dei [redacted] consiglieri comunisti Ferrero, Revelli e Arietti, [redacted] inserire l'ex tenuta di Casa [redacted] di Pollenzo nel «piano regionale dei parchi naturali ed aree attrezzate».

[redacted] circa [redacted] ettari di boschi, prati, laghetti [redacted] cascate, un castello neogotico di Carlo Alberto, un anfiteatro [redacted] Quasi un «parco naturale» [redacted] un'area di nota importanza archeologica e stori[redacted] [redacted] proposta [redacted] «aprire» la tenuta, sia pur [redacted] limitazioni e forme ancora da definire, riscuote pareri assai contrastanti: pro e contro.

Tra [redacted] altri, hanno preso ufficialmente posizione [redacted] questi giorni le sezioni di Ita[redacted] Nostra [redacted] Alba, Bra [redacted] Che[redacted] L'Associazione [redacted] di[redacted] favorevole alle finalità esposte nella proposta-legge, [redacted] formula, a [redacted] volta, osservazioni e proposte in un documento che è stato largamente diffuso. E' stato inviato alla Regione, ai gruppi consiliari e regionali, alle sovrintendenze archeologiche per i beni ambientali [redacted] architettonici, per i beni artistici [redacted] storici del Piemonte; alle amministrazioni comunali interessate (Bra, Cherasco, La Morra, S. Vittoria d'Alba); al comitato comprensoriale Alba-Bra; alle amministrazioni provinciali, [redacted] direzione dell'Azienda regionale parchi suburbani; all'Ispettorato ripartimentale delle foreste [redacted] Cuneo; alla direzione piemontese [redacted] storia naturale «Craveri» di Bra; a [redacted] Nostra sede centrale consiglio interregionale.

«Un'iniziativa [redacted] tutela della tenuta già dei [redacted] — afferma [redacted] Nostra nel documento — appare quanto mai opportuna, in considerazione della molteplicità di interessi culturali, archeologici, storico-architettonici, naturalistici...». Entrando nel merito del progetto, l'Associazione esprime però «gravi perplessità» sulla proposta di affidare [redacted] amministrazioni locali la redazione [redacted] piano territoriale e la gestione dell'area.

«Si ritiene — dice Italia Nostra — che il piano territoriale vada elaborato solamente d'intesa tra l'assessorato regionale alla pianificazione e le sovrintendenze competenti, mentre per l'attuazione del piano e la gestione della zona protetta potrebbe ipotizzarsi l'istituzione di un consiglio direttivo con [redacted] supporto di un comitato tecnico-scientifico nominato dal Consiglio regionale».

Il consiglio direttivo, [redacted] do Italia Nostra, [redacted] essere composto [redacted] rappresentanti dell'assessorato regionale [redacted] pianificazione [redacted] parchi, dell'Azienda regionale parchi suburbani, dalla Provincia, un rappresentante [redacted] ogni Comune, cioè Bra, Che[redacted] [redacted] Morra; del Museo civico [redacted] storia anturale «Craveri» di Bra, di Italia Nostra [redacted] della Unità regionale decentrata in materia di forestazio[redacted] (ex Ispettorato ripartimentale delle foreste) [redacted] Cu[redacted]

Altra osservazione riguarda la tutela. Italia Nostra pro[redacted] tipi di tutela differenziati [redacted] seconda dei «valori» prevalenti, con zone di riserva naturale orientata (per le cascine) e altre di riserva naturale «speciale». La proposta di legge dei consiglieri regionali comunisti farà ancora discutere. Il circolo Carlo Gramsci [redacted] Bra ha preannunciato un convegno pubblico su questo argomento da tenersi [redacted] metà maggio, [redacted] vista dell'aggiornamento del piano regionale [redacted] parchi che dovrebbe avvenire tra qualche [redacted]

[redacted] Fiori

[redacted] [redacted] Un convegno

[redacted] — Oltre cinquanta studiosi di [redacted] il mondo hanno già aderito al convegno internazionale su «Cultura e [redacted] dell'alimentazione», in programma a Imperia dall'8 [redacted] 12 [redacted] prossimo. All'invito loro rivolto dagli enti organizzatori, Camera di commercio e Comune di Imperia, hanno sinora risposto affermativamente esperti di molti Paesi europei [redacted] degli Stati Uniti.

Al convegno parteciperan[redacted] storici, etnologi, antropologi e sociologi della Yale University di New Haven e della Cornell University di Ithaca (Usa), delle Università spagnole di Madrid, Barcellona e Santiago de Compostela, [redacted] Wageningen (Olanda), [redacted] Norimberga (Repubblica Federale Tedesca), del College [redacted] France, della Maison des Sciences de l'Homme, dell'Università di Parigi, di Nizza, di Clermont Ferrand [redacted] di Provenza, dell'Università svizzera di Ginevra e di Neuchatel.

Non mancheranno, naturalmente, gli italiani.

s. d.

I porti «fermi» per una giornata

Scioperano per 24 [redacted] domani i portuali - Assemblea regionale a Genova - Oggi mobilitazione

SAVONA *(n. si)* — Domani, martedì, [redacted] i porti [redacted] fermeranno per uno sciopero [redacted] [redacted] [redacted] dei lavoratori portuali. Lo stesso giorno [redacted] Genova si svolgerà un'assemblea regionale per dibattere ed affrontare i problemi della categoria.

Oggi, lunedì, intanto, nelle singole città portuali della Liguria, delegazioni di lavoratori hanno avuto incontri con gli esponenti degli enti locali, degli enti porto e degli [redacted] organismi che si occupano delle attività portuali. Altre due giornate di sciopero sono già state proclamate per il 14 ed il 17 [redacted]

La mobilitazione dei portuali è stata decisa per sollecitare il [redacted] della Marina in primo luogo ed il governo [redacted] far approvare [redacted] disegno [redacted] legge sull'esodo dei lavoratori per ridurre gli organici delle compagnie e degli enti e, quindi, favorire [redacted] riduzione dei costi.

Lo sciopero di domani bloccherà, quindi, qualsiasi attività.

[redacted] [redacted] droga

ALBA — *(g. f.)* Mercoledì alle ore 21 presso la scuola elementare di [redacted] Europa [redacted] [redacted] Alba si terrà un incontro tra genitori, insegnanti e operatori del Centro tossicodipendenze dell'Usl di Alba, dott. Giuseppe Galeasso, il medico responsabile [redacted] servizio e la psicologa dott. Pinuccia Intravaia che opera presso lo stesso centro. Il dilagare dell'uso [redacted] stupefacenti tra i giovani sta destando molta preoccupazione nell'Albese

Secondo gli operatori, nella [redacted] zona di provincia, il fenomeno droga, giunto un po' in ritardo rispetto alla grande città, sta ora esplodendo [redacted] conoscendo il [redacted] momento di boom. Famiglie, scuole e Usl si [redacted] il problema per cercare di arginarlo. Una serie [redacted] incontri sono programmati con i genitori degli alunni [redacted] delle scuole. «La prevenzione, l'educazione sanitaria, al corretto [redacted] dei farmaci, una giusta informazione — dice il dottor Galeasso — sono il punto di partenza essendo molto più difficile intervenire, quando è già troppo tardi».

[redacted] [redacted] dunque di individuare le [redacted] del fenomeno che sono sempre complesse, legate [redacted] varie situazioni personali, famigliari e sociali. Un punto [redacted] riferimento per i tossicodipendenti [redacted] per le loro famiglie [redacted] rappresentato [redacted] Centro che da qualche tempo [redacted] entrato in funzione presso l'Usl (via Armando Diaz) aperto tutti i giorni (lunedì [redacted] giovedì dalle 10 alle 12, martedì, mercoledì [redacted] venerdì dalle 16 alle 19).

Altre iniziative [redacted] [redacted] livello [redacted] volontariato, [redacted] privati. Una comunità per accogliere tossicodipendenti è sta[redacted] aperta, recentemente, [redacted] Rocchetta Belbo, nelle Langhe [redacted] è gestita da privati. Un lavoro analogo svolge la Comunità «Il Campo» di Alba. [redacted] alcune scuole medie della città gruppi di genitori hanno intrapreso un servizio [redacted] vigilanza, a turno, all'entrata [redacted] uscita dalle scuole. [redacted] comitato formatosi [redacted] livello cittadino tra persone sensibili [redacted] questi problemi ha lanciato la proposta [redacted] formare delle «cooperative di lavoro» per accogliere tossicodipendenti [redacted] desiderano uscire [redacted] giro

I prezzi di marzo fermi fino alla consegna.
RENAULT LO GARANTISCE
•Anticipo minimo del 10%. •Rateazioni fino [redacted] 48 mesi anche senza cambiali
•Speciale valutazione dell'usato tuttemarche.

Artigiani in sciopero oggi nella «Granda»

Lavorano solo i fornai - Manifestazioni e assemblee a Cuneo

CUNEO — Sciopero degli artigiani oggi nella «Granda»: chiudono per una giornata laboratori, officine, botteghe. Solo i fornai lavorano per non lasciare mancare il pane ai cittadini ma aderiscono alla protesta. Convocati dall'associazione provinciale di categoria gli artigiani affluiranno questa mattina alle 9,30 in piazza Europa.

Di qui sfileranno in corteo fino in piazza Galimberti dove alle 10,30 al cinema-teatro Italia si svolgerà un'assemblea pubblica di protesta cui sono state anche invitati parlamentari, consiglieri regionali, presidenti di comprensori e delle Comunità montane, sindaci e amministratori locali.

E' la prima volta nel dopoguerra che gli artigiani del Cuneese scendono in piazza per manifestare il malcontento per la crisi che attraversa il settore. «Siamo tirati per i capelli — spiegano i dirigenti dell'associazione — era nostra intenzione dar vita ad una protesta pubblica ma non ci rimane altra strada da percorrere per farci sentire».

Molte le richieste all'origine della protesta odierna: dalla legge quadro per l'artigianato che gli interessati attendono da oltre vent'anni alla perequazione dei limiti pensionabili; dalla possibilità di assumere apprendisti senza doverli sin dal primo giorno come operai qualificati — e solo nella provincia più di giovani potrebbero cominciare a imparare un mestiere — al credito agevolato.

«Vogliamo poter lavorare serenamente, produrre — dicono ancora i promotori della manifestazione — portare il nostro contributo al risanamento dell'economia del Paese. Per fare questo è però indispensabile che Parlamento e governo accettino le proposte della categoria».

Nella tarda mattinata una delegazione di artigiani sarà ricevuta dal prefetto.

g. d. m.

Limone Piemonte — Precipitato da alcune decine di metri a bordo del «deltaplano», Carlo Chirio, anni, residente in Viale Sebastiano 10, è stato ricoverato all'ospedale S. Croce di Cuneo.

Spaccio di eroina condannato a 4 anni egiziano a Voghera

VOGHERA — Una pesante pena è stata inflitta dal tribunale di Voghera all'egiziano Mustafà Seid Mohamed, di anni, abitante a Milano in via Trivulzio 13, laureato in ingegneria, arrestato nel mese di novembre a Stradella per spaccio di eroina: i giudici lo hanno condannato a quattro anni di reclusione e a otto milioni di lire di multa, negandogli la libertà provvisoria.

Alcuni tossicodipendenti lo avevano riconosciuto come uno dei corrieri milanesi che rifornivano di droga l'Oltrepò. Il giorno dell'arresto, l'egiziano si era recato a Stradella per riscuotere da due drogati, ai quali la settimana prima aveva venduto circa dieci grammi di eroina, la somma pattuita di un milione e centomila lire.

Sull'auto sulla quale era giunto a Stradella, i carabinieri avevano trovato un sacchetto di plastica contenente una polverina bianca che agli esami risultata lattosio. Inquirenti avevano avanzato l'ipotesi che l'egiziano intendesse «bidonare» il lattosio qualche giovane tossicomane spacciandolo per eroina.

Mustafà el Mohamed in compagnia di un connazionale e di due italiani, i quali furono riconosciuti estranei al traffico di stupefacenti.

e. g.

• CUNEO — Una hostess delle linee aeree argentine, Maria Patricia Agasso, 25 anni, di Mendoza, è stata arrestata dalla squadra mobile di Cuneo per spaccio di stupefacenti.

Secondo quanto si è appreso dagli investigatori, da circa sei mesi la donna aveva lasciato il lavoro e si era stabilita a Bra, presso un amico, Silvio Bassignano. Gli agenti della questura di Cuneo l'hanno arrestata in esecuzione di un ordine di cattura emesso dalla procura della Repubblica di Spoleto.

Non erano Ufo, ma 5 svizzeri gl'invasori a Varallo Pombia

VARALLO POMBIA — *Una mongolfiera a bordo cinque svizzeri è scesa dal cielo nel pomeriggio di ieri finendo sul tetto di una cascina. Un fatto insolito, che ha sconvolto il tranquillo ménage dei proprietari del podere, i signori Bellossi, spingendoli a fronteggiare questi invasori loro proprietà tanto di forconi.*

Il grosso pallone, con cesto di due metri per tre di diametro, è poi — grazie alla zavorra — fatto scendere nel cortile della cascina, mentre i cinque occupanti venivano circondati dai sospettosi contadini della zona Sottocorno. Si dovute superare non poche difficoltà dell'ostacolo costituito dalla lingua (gli svizzeri parlavano solo tedesco), per di chiarire la presenza di questi «curiosi» invasori.

Si subito mobilitata la gente del paese: è stata una insegnante di musica, Dores Causetti, che, conoscendo la lingua tedesca, è riuscita a far chiarezza sullo strano evento facendo da interprete fra i contadini e gli che si trovavano sulla mongolfiera. Grazie alla Causetti si è saputo che i cinque svizzeri hanno lasciato Zurigo alle sette del mattino e dovevano, confidando nel tempo, raggiungere nel pomeriggio della stessa giornata un gruppo di connazionali attesi ad Arona. Purtroppo il vento non è stato loro favorevole e, a una di chilometri dal luogo, si è verificata una «discesa» obbligata.

Superato l'impatto i proprietari del podere, due dei cinque svizzeri — l'architetto Walter Kohler di Baden, centro vicino a Lucerna e Hans Wetter, direttore di un'acciaieria di Lucerna — hanno fraternizzato con la gente del posto distribuendo generi di conforto rimasti nella cesta della mongolfiera. Ovviamente, extraterrestri svizzeri, si è trattato di tavolette di cioccolato.

Più tardi i cinque, riunitisi con gli amici giunti da Arona, si sono diretti Lugano dopo aver ripiegato la loro mongolfiera, sulla quale spiccava la elvetica.

u. g.

Mancano giudici nel Cuneese

MONDOVI' — *(g. d. m.)* Consiglio dell'Ordine degli avvocati e procuratori è oggi a Roma per un incontro con il vicepresidente del Consiglio superiore della magistratura, dott. Giancarlo De Carolis, al quale verrà segnalata la drammatica carenza di magistrati nell'organico del tribunale e l'urgenza di provvedere a nuove nomine.

Infatti con il trasferimento avvenuto negli ultimi mesi dei giudici Riccomagno ad Aosta, Cerini a Roma, Virga a Marsala, e del presidente Della Terza nominato consigliere di Cassazione, i quattro posti vacanti, tranne uno, non stati ancora ricoperti.

Capita quindi più spesso che i processi a ruolo debbono essere rinviati a nuovo

---

CUNEO — *g. d. m.)* Un giovane di Revello, Simone Luciano, anni, è morto ieri notte in un incidente accaduto sulla provinciale Busca-Fossano in località Gerbola.

E' mancata

Fega Margarita

Lo annunciano la con Tullio, nipoti, parenti tutti. Funerali oggi ore 14,30 parrocchia Gesù Adolescente.
— Torino, 5 marzo 1983.

La famiglia Ferrero partecipa al dolore.

La Fiat-Ciel partecipa al dolore di Biagio, consigliere generale, per la perdita del padre

Vincenzo Modugno

— Roma, 6 marzo 1983.

Il del Piemonte si stringe commossa al dirigente regionale Biagio ed ai familiari partecipando per la scomparsa del padre

Modugno

— Torino, 6 1983.

Cristianamente mancato all'affetto dei suoi cari

Giovanni Battista Bosco
cavaliere di Vittorio Veneto
anni 83

Addolorati ne danno l'annuncio i figli Antonio, Mariuccia, con le rispettive famiglie e parenti tutti. I funerali avranno luogo lunedì 7 alle ore 15,30 partendo dall'abitazione via Settimo 49, Borgo Garino Vinovo.
— Vinovo - Garino, 7 marzo 1983.

E' mancata all'affetto dei suoi cari

Giuseppina In Lagrosa

Addolorati l' il Antonio, i figli Michele, Roberta, Alessandra a Carmela, nuora, generi, nipoti e parenti tutti. Funerali mercoledì ore 10,15 parrocchia Domenico Savio. La presente è partecipazione e ringraziamento.
— Torino, 5 marzo 1983.

Paola e Gianna Tedeschi partecipano al lutto della famiglia Balboni per l'immatura perdita del

dr. Ing. Luciano

— Torino, 5 marzo 1983.

La M.G.T. impianti ed i partecipano al cordoglio famiglia Balboni

---

Sono vicini con affetto a Giorgio gli amici: Alberto, Marcello, Vittorio, ria, Luca, Erica, Lilly, Marcella, Luca.

Aldo e Gianna Prota
Gianni e Franca Riga
partecipano al dolore dei famigliari.

E' morto Lombardi asso dell'aviazione e pilota del duce

VERCELLI (ed. m.) — si svolti oggi alle 14,15 in privata i funerali di Francis Lombardi, uno dei più grandi piloti d'aereo civili e di guerra, morto pomeriggio all'ospedale Sant'Andrea. Aveva anni. La notizia è stata resa nota solo ieri.

Nato a Genova nel 1897, Francis Lombardi iniziò la sua attività industriale nella riseria del padre, comm. Felice (che fu anche sindaco di Vercelli), una delle più attrezzate ed avviate agli albori del Novecento. Lombardi più che come dirigente industriale era conosciuto per la sua passione al volo apparteneva alla sparuta schiera dei romantici che dettero vita all'aviazione italiana.

Appena diciassettenne, scoppio della guerra 1915-'18, ottenuto il permesso dal padre si arruola in aviazione e consegue il brevetto di pilota. Viene assegnato alla 77ª Squadra da caccia, costituita da apparecchi Newport. Ottiene la sua prima vittoria nel primo combattimento cui prende parte avvenuto il 26 ottobre 1917. Ben presto diventa il migliore cacciatore nostra aviazione, totalizzando ben otto vittorie. Altra impresa memorabile, mai prima d'allora avvenuta, è compiuta fa Francis Lombardi ricognitore, spingendosi addirittura nelle linee nemiche per 140 chilometri. Alla fine della guerra, Francis Lombardi disponeva un medagliere costituito da tre medaglie d'argento e un encomio solenne.

Alla fine delle ostilità, il grado tenente, veniva designato a comandare il campo d'aviazione di Novi Ligure. è in questo periodo che trasporta Musolini a Fiume per incontrare D'Annunzio. Musolini già parecchie volte tentato di raggiungere il poeta nella città adriatica, inutilmente: i soldati impedivano qualsiasi contatto con Fiume. provato con l'aviatore Barberis, ma il tentativo era fallito. Riprovò allora Lombardi. Lo spirito d'avventura, il desiderio di dimostrare la propria abilità di pilota, hanno spinto volta Lombardi a tentare una clamorosa impresa. La partenza viene fissata nella notte fra il 6 e il 7 ottobre del Allontanata la sentinella campo con una scusa, Lombardi, Mussolini, sale sull'apparecchio e spicca il volo direttamente dall'hangar. Viene denunciato per diserzione e per materiale proprietà dello Stato. Il processo a suo carico non però luogo per la caduta del governo Nitti.

IL PILOTA FRANCIS LOMBARDI E COL QUALE VOLATO A

Rientrato nell'ombra per alcuni anni dedicandosi all'azienda paterna, nel viene ripreso dalla passione del volo e nello stesso fonda il primo gruppo turismo aereo, che effettua voli pubblici e apre una fiorente scuola di pilotaggio, palestra di per la gioventù vercellese, la quale lo stesso Lombardi darà vita nell'anno successivo all'Aeroclub di Vercelli.

Quasi sconosciuto Lombardi prende parte alla più importante competizione aerea dell'anno, il Giro d'Europa, cui partecipano i più celebri assi dell'epoca. Parigi, sede d'arrivo, saluterà Lombardi vincitore assoluto. Da questo momento le imprese del trasvolatore non si contano più. Vola con un apparecchio da turismo Fiat A81 con motore da HP da Roma a Mogadiscio in sei tappe, dal al febbraio 1930, percorrendo in un solo giorno, scalo, la tappa Tobruk-Massaua, 2700 chilometri.

Sempre a bordo del fedelissimo A81 nello stesso anno vola da Vercelli a Tokyo dodici giorni, attraversando la Russia e la Siberia. Ancora nel 1930, capo di pattuglia di tre apparecchi compie il periplo dell'Africa con frequenti scali in zone sprovviste campi d'aviazione e sivamente stabilisce il collegamento aereo fra l'Italia e l'Abissinia.

L'impresa sbalorditiva, però, Lombardi l'ebbe compiere con Mazzotti, Battaglia e Giuliani nel Con trimotore terrestre Savoia Marchetti S.71 (tre motori 320 HP caduno) effettua volo sperimentale fra Roma e Buenos Aires per stabilire normale di comunicazione, percorrendo la distanza quarantaquattro ore. La traversata dell'Atlantico fra Dakar e Porto Natal, chilometri, viene per in sole diciassette ore. Per questa impresa, furono emessi francobolli commemorativi, oggi molto ricercati

Ritiratosi dall'attività agonistica, Lombardi si dedicò, sempre nella nostra città, alla costruzione velivoli, legando il nome all'FL.3, con motore HP, oggi usato scuole pilotaggio. Francis Lombardi è stato per molto tempo anche direttore commerciale della Fiat; in questo secondo dopoguerra fu tra i fondatori Rotary Club Vercelli, coprendo la carica di presidente biennio.

Walter

ANNIVERSARI

8 marzo 1982 — 9 marzo 1983

Jolanda Spadini Delleplane

Mamma tanto cara, è già trascorso sempre presente in noi, nelle persone che ti sono stato tanto re me che non hanno più avuto la gioia del sorriso. Ti vogliamo ricordare con la preghiera a tutti quanti ti hanno stimata ed amata nella S. Messa che sarà officiata presso il Santuario della Consolata il giorno 8 marzo alle ore 16,15.

Luigi e Giuseppina Burgo

La figlia li ricordano con immutato affetto. 6. Messa 8 marzo ore 9 S. Agnese.
— Torino, 7 marzo 1983.

1982 1983

Grisotti

poeta piemontese

Sempre di noi tutti.

1982

Andrea Renault

Mario Hinek

Parlamento: oggi via alla riforma

Una commissione di 20 «saggi», formulerà le proposte - Quorum del 5% e voto segreto? - Non rielezione [illegible] Capo dello Stato

[illegible] — Oggi, [illegible] Camera, prende il via il dibattito sulla riforma istituzionale, cavallo di battaglia del partito socialista che anche gli altri [illegible] della maggioranza hanno accettato di cavalcare. La proposta di riforma delle strutture parlamentari [illegible] stata resa più attuale dal recente ostruzionismo missino al decreto tributario [illegible] governo, [illegible] molto tempo che se [illegible] parla, fin [illegible] quando, nell'ombra dello scrutinio segreto, i [illegible] tiratori fecero cadere il primo governo Spadolini, suscitando [illegible] ire di Craxi.

[illegible] Montecitorio il dibattito di oggi si annuncia comunque «calmo». [illegible] pratica, c'è da approvare una mozione presentata dal capogruppo socialista Labriola che propone l'istituzione [illegible] una commissione speciale di 20 «saggi» nominati dal presidente della Camera [illegible] designazione dei gruppi parlamentari. Questa commissione parlamentare sarà incaricata di formulare le proposte di riforma costituzionale giudicate possibili, accettabili cioè da al[illegible] due terzi del Parlamento.

La mozione socialista condensa [illegible] esplicita uno dei punti prioritari [illegible] programma del governo annunciato da Fanfani, e per questo è [illegible] sottoscritta anche dagli altri capigruppo della maggioranza, oltre che dal pri, [illegible] quale già nel [illegible] governo [illegible] Spadolini aveva dato grande risalto al problema delle istituzioni.

[illegible] mozione, dunque, sarà certamente approvata. [illegible] I venti commissari inizieranno il lavoro [illegible] più presto, partendo dalla relazione [illegible] sintetizza l'indagine «conoscitiva» di [illegible] apposita commissione bicamerale che aveva concluso i suoi lavori proprio negli ultimi giorni [illegible] governo Spadolini.

«*Il problema* — spiega Labriola — *non* [illegible] *quello di modificare* [illegible] *principi ispiratori della Costituzione, quanto* [illegible] *introdurre quei correttivi e quelle eventuali integrazioni che possono rendere più celere il potere decisionale a tutti i livelli*». Quali sono questi correttivi? Sono molti, proposti [illegible] più parti, e [illegible] [illegible] hanno probabilità di essere accettati.

• **Quorum** — La proposta di fissare un tetto minimo di voti (il 5 per cento) per l'ingresso in Parlamento, è stata avanzata dal psi e [illegible] dispiacerebbe agli altri grandi partiti. Ovviamente ostili sono i piccoli partiti che in que[illegible] ipotesi sarebbero costretti ad «accoppiarsi». [illegible] indubbio, però, che [illegible] quorum darebbe maggiore omogeneità ai gruppi parlamentari, anche se a scapito delle minoranze.

[illegible] — Non solo Nilde Jotti, ma anche Fanfani quando era presidente del Senato, criticava il fatto che Camera [illegible] [illegible] funzionino [illegible] «carta carbone». Una differenziazione delle competenze tra i due [illegible] del Parlamento snellirebbe [illegible] molto tutto l'iter legislativo. Ma una riforma di questo tipo è giudicata da molti «prematura».

[illegible] **segreto** — I socialisti chiedono a gran [illegible] che sia abolito il [illegible] segreto in Parlamento per eliminare il pericolo dei franchi tiratori, pericolosi per ogni maggioranza, [illegible] affermare il principio di responsabilità dei deputati. Chi è contrario [illegible] questa proposta, teme uno strapotere delle segreterie di partito in ogni sede parlamentare.

• **Ostruzionismo** — «*La maggioranza deve essere in grado* [illegible] *governare*», affermano i partiti [illegible] sostengono il governo. E il regolamento di Montecitorio, dicono, offre ancora troppi strumenti all'ostruzionismo. Se ne chiede quindi una riforma, che ricalchi [illegible] il regolamento del Senato, dove i «tempi» per l'opposizione [illegible] [illegible] fare ostruzionismo sono molto più stretti.

• **Presidenza** — Pertini ha proposto che venga fissata l'impossibilità di rielezione [illegible] [illegible] Presidente della Repubblica, e contemporaneamente la [illegible] del «semestre bianco», gli ultimi sei mesi del mandato, [illegible] cui i poteri [illegible] Capo dello Stato sono molto [illegible]

• **Governo** — La legge che fissa i poteri del Presidente del Consiglio e riordina la collegialità del governo è ancora in alto mare.

Gianni Pennacchi

In Germania e Francia «crack» delle sinistre

I tedeschi hanno riconfermato [illegible] larga maggioranza il cancelliere Kohl - I francesi hanno lanciato un campanello d'allarme [illegible] Mitterrand - Telefonata soddisfatta di Reagan

Le sinistre [illegible] *riportato ieri due clamorose sconfitte nelle elezioni che si sono tenute in Francia e in Germania. I risultati delle urne (pubblicati nel dettaglio nelle tabelle qui* [illegible] *fianco) hanno, però, valori* [illegible] *nei due Paesi. In Francia, infatti,* [illegible] *trattava del primo turno delle elezioni comunali. La vittoria del centro-destra, quindi, non provoca* [illegible] *tamenti nella direzione politica del Paese, anche se suona come un campanello d'allarme per Mitterrand.*

In Germania, invece, gli elettori hanno confermato co[illegible] *cancelliere Helmut Kohl e la coalizione democristiana ha sfiorato addirittura il 50 per cento.*

Il presidente americano Reagan, appena avuta notizia dei risultati, ha telefonato a Bonn per congratularsi personalmente [illegible] *Kohl. La sovietica Tass, che* [illegible] *appoggiato i socialdemocratici,* [illegible] [illegible] *li*[illegible] [illegible] *dare l'annuncio dei* [illegible] *elettorali in poche righe* [illegible] *commenti.*

La sinistra francese, da par[illegible] *sua, riconosce che l'elettorato ha inferto un duro colpo alle sue liste in un test che era considerato probante per valutare i 22 mesi di governo social-comunista.*

Sia i dirigenti del ps, sia quelli del pc hanno lanciato appelli ai loro sostenitori perché si mobilitino per il [illegible] *do turno elettorale che si svolgerà domenica prossima.*

Dopo i commenti [illegible] *Fanfani e De Mita si registrano oggi altri interventi di politici italiani sui risultati elettorali tedeschi. Il segretario nazionale del pri, sen. Giovanni Spadolini, ha dichiarato* [illegible] *dopo il voto della Repubblica federale tedesca i negoziatori* [illegible] *Ginevra sul disarmo* «dispongono di [illegible] primo importante te[illegible] in vista di misurare gli orientamenti e i sentimenti profondi della pubblica opinione europea, sui temi decisivi [illegible] della coesistenza e del disarmo. Gli obiettivi supremi della pace e della sicurezza — *ha aggiunto* — appaiono intimamente collegati nel giudizio di un elettorato che ha colto tutt'intera l'importanza della posta in gioco.

[illegible] *segretario del pli Zanone, da parte sua, ha inviato al presidente del partito liberale tedesco Hans Dietrich Genscher* [illegible] *telegramma* [illegible] *congratulazioni*.

Il voto per il cancelliere a Bonn

PARTITI	1983 %	1983 Seggi	1980 %	1980 Seggi
CDU/CSU DEMOCRATICO-CRISTIANI	48,8	244	44,5	226
SPD SOCIALDEMOCRATICI	38,2	193	42,9	213
FDP LIBERALI	6,9	34	10,6	53
VERDI	5,6	27	1,5	—
KPD COMUNISTI	—	—	0,2	—
[illegible] NEONAZISTI	—	—	0,2	—
ALTRI	0,5	—	0,2	—

Così le comunali francesi

Municipali 1° turno 1983 (parziali)	Municipali 1° turno 13 [illegible] 1977	Legislative 1° turno 13 giugno [illegible]	Legislative 1° turno [illegible] [illegible]
SINISTRA (socialisti e comunisti) 41,25%	Estrema sin. 0,7%	Estrema sin. 1,33%	Estrema sin. 3,33%
	PC 3,8%	PC 16,18%	PC 20,55%
DESTRA (gollisti e giscardiani) [illegible]	Unione di sin. 30,0%	PS e Rad. sin. 37,60%	[illegible] 22,58%
	Oppos. sin. 8,2%	Diversi sinistra 0,61%	Radicali sin. 2,11%
	Centro sin. 9,2%	Ecologisti 1,08%	Gollisti RPR 22,62%
ALTRI [illegible]	Magg. giscard. 45,8%	Gollisti [illegible] 20,91%	[illegible] UDF 21,45%
	Diversi moder. 3,6%	Giscardiani UDF 18,10%	Maggior. presid. 2,39%
	Estrema destra 0,1%	Diversi destra 1,78%	Ecologisti 2,14%
		Estrema destra 0,36%	[illegible] [illegible] 2,77%

Il cerino di Berlinguer ora passa ai socialisti

Il leader [illegible] pci ha chiesto a Craxi di dare almeno un segnale che è disponibile in futuro a un'alternativa di sinistra - Il peso dei risultati elettorali in Francia e Germania sulla situazione italiana

DAL NOSTRO [illegible]

MILANO — Il sipario è calato, ma stanotte, mentre i delegati lasciavano [illegible] Palasport dando segni di soddisfazione per le [illegible] nomine [illegible] Comitato Centrale, [illegible] arrivata la doccia fredda: «*In Germania ha vinto la dc; in Francia la destra ha battuto la sinistra*», ha detto [illegible] in volto uno del servizio d'ordine [illegible] aveva appena visto il Telegiornale. «*Sì,* [illegible] *qui siamo in Italia*», ha ribattuto [illegible] uno [illegible] delegati.

Berlinguer ha chiesto ieri a Craxi [illegible] pronunciarsi per l'alternativa anche [illegible] tempi lunghi. Dopo aver attaccato i so[illegible] nella relazione di apertura, [illegible] stato conciliante [illegible] persuasivo: ci basta un segno, ha detto, perché «*anche un semplice segnale può mettere* [illegible] *moto* [illegible] [illegible] [illegible] [illegible] *processo politico che, partendo dai Comuni,* [illegible] *Province* [illegible] *dalle Regioni, finirà con l'arrivare al governo*».

Berlinguer ha dunque [illegible] [illegible] il cerino [illegible] Craxi: i socialisti devono dire se l'alternativa [illegible] il loro obiettivo di un domani, anche non immediato. L'invito è preciso e concreto. Mai prima d'ora Berlinguer aveva lanciato [illegible] appello [illegible] scoperto.

Che cosa risponderà Craxi? Continuerà a dire, [illegible] ha fatto nel saluto portato al Congresso, che l'avvenire dell'alternativa «*appare ancora confuso e indefinito*»? Oppure [illegible] i toni concilianti [illegible] prevalere sulle diffidenze? Nel [illegible] discorso il segretario socialista aveva [illegible] segni [illegible] disponibilità: «*Se il processo di cambiamento* [illegible] [illegible] *comunisti si fonda su radici salde e chiare non potrà* [illegible] *imbrigliato e lo seguiremo con la massima attenzione*». Ma non si era spinto oltre.

Ora dopo l'invito [illegible] Berlinguer, [illegible] timore impalpabile ma concreto serpeggia fra le file [illegible] comunisti. [illegible] se Craxi tace? E [illegible] i socialisti fanno orecchie da [illegible] lasciando il pci isolato a sostenere l'alternativa?

«*Il psi* — dicono i comunisti — *continua* [illegible] *rinnovarsi: il psi* [illegible] *potrà continuare* [illegible] *chiudere gli occhi*». Il sedicesimo Congresso ha riconfermato lo «strappo» con l'Urss. Ha di[illegible] che la base [illegible] capito e accolto la critica [illegible] Berlinguer ai Paesi dell'Est, la[illegible] isolati i filosovietici Cossutta [illegible] Cappelloni.

Ma [illegible] partito ha anche [illegible] viato una riflessione profonda sulla [illegible] natura. [illegible] nel'articolo 34 è stato affrontato il tema di una maggiore democrazia ai vertici: la direzione dovrà sottoporre [illegible] discussione e alla decisione del Comitato Centrale «*le questioni di* [illegible] *attorno alle quali permangono diversità*».

Sarà proprio il Comitato Centrale, «il parlamento» del pci, ad essere investito di tutte [illegible] questioni più importanti, che fino [illegible] [illegible] venivano affrontate nella ristretta cerchia della segreteria.

[illegible] [illegible]

[illegible]

MILANO — Con la nomina della direzione [illegible] pci [illegible] avverrà, [illegible] proposta [illegible] commissione [illegible] [illegible] centrale il 14 e il [illegible] marzo prossimi a Roma, si completerà la fase congressuale del pci.

Il [illegible] presidente della [illegible] [illegible] [illegible] di controllo, l'on. Natta, rieserrebbe nella direzione, mentre si parla con qualche insistenza della eventualità di immettervi personalità qualificate

[illegible] SERA
Michele Torre
direttore responsabile
Carlo Bramardo
vicedirettore

Editrice LA [illegible] S.p.A.
Presidente Giovanni Agnelli
Amministratore Delegato [illegible] Direttore Generale
Marco Benedetto
Consiglieri Vittorino Chiusano
Umberto Cuttica
Giovanni Giovannini
Carlo Masseroni
Francesco Paolo [illegible]
Sindaci Alfonso Ferrero (presid.)
Luigi Demartini
Giovanni Peradotto

Stabilimento tipografico: Edit. La Stampa S.p.A. - Via Marenco, 32 - 10126 Torino

© 1983 Edit. LA STAMPA S.p.A.

[illegible] TO N. 387 DEL 23-12-1961

Temperatura [illegible] Torino, [illegible] 13 +9

SERENO

TEMPO PREVISTO: [illegible] Piemonte e [illegible] d'Aosta: cielo sereno o poco nuvoloso. VENTI: deboli. VISIBILITA': buona. TEMPERATURA: stazionaria. TENDENZA DEL TEMPO: condiz. invariate.

all'estero [illegible]

Atene		n.p.
Berlino		n.p.
Buenos [illegible]	+20	+31
Lisbona	+13	+23
Londra	+ 7	+17
[illegible]	—10	— 7
New York	+ 4	+ 9
Parigi	+ 6	+10
Singapore	+24	+34
Tokyo	+ 2	+11

In provincia (ore [illegible])

Aosta	—1
Alessandria	+ 2
Asti	+ 4
Cuneo	+ 6
Novara	0
[illegible]	+ 4
Genova	+12
Imperia	+12
Savona	+13

In Italia (ore 8)

Venezia	+ 4
Milano	+ 8
Bologna	+ 5
Ancona	+ 4
Roma	+ 8
Napoli	+ 8
Bari	+ 6
Reggio C.	+11
Palermo	+11
Cagliari	+10

Wojtyla in Guatemala

Arrivato stamane - La visita era in forse dopo la fucilazione di sei guerriglieri - Accolto da migliaia di persone - Il gen. Rios Montt: Non confondiamo la politica con il Vangelo

CITTA' DEL GUATEMALA — Dopo la movimentata visita in Salvador, Giovanni Paolo II è giunto questa mattina in Guatemala. Questa quinta tappa del viaggio in Centro America era in forse fino all'ultimo, dopo l'esecuzione di sei presunti guerriglieri da parte della dittatura.

Il Pontefice è stato accolto al suo arrivo in Città Guatemala Efrain Rios Montt, generale membro della Chiesa evangelica californiana, che governa questo insanguinato con il fucile e la Bibbia, e da migliaia di persone che lo hanno acclamato a lungo.

Il generale Rios Mott nel breve messaggio di benvenuto ha chiesto esplicitamente al Papa di proclamare a tutto il mondo che l'insegnamento del Vangelo dall'esempio personale dei cerdoti, sugli insegnamenti di Gesù Cristo, «*senza politicizzare le sante scritture e la stessa vita di Gesù Cristo*».

Un chiaro riferimento, quello di Rios Montt, a quei preti cattolici che hanno dato

GIOVANNI PAOLO

e continuano a dare il loro appoggio a guerriglieri e agli oppositori politici del regime militare del generale con la Bibbia. Rios Montt, molto abilmente, ha avuto anche parole di riconoscimento per il Papa la cui visita, ha detto, è «*acqua fresca per gli assetati*». E ancora: «*Voi siete un messaggero di pace predica l'amore e l'armonia*».

Domani il Papa sarà in Honduras, un Paese afflitto povertà, con indici di analfabetismo, limitata media della vita e un sistema politico che procede con difficoltà in ambito formalmente democratico, ma tale non permettere troppe libertà.

Con l'88 per cento della terra nelle mani di una decina di famiglie, reddito pro capite di appena 178 dollari annuali, durata prevedibile della vita di anni soltanto, l'Honduras dipende economicamente pochi prodotti agricoli come la banana, il caffè, lo zucchero e il legname. La difficile situazione economico-sociale va inquadrata in ambiente politico quale si succedono le denunce di assassinii, sequestri e scomparse oppositori.

Secondo l'opposizione, anche se il presidente Roberto Suazo Cordova è stato eletto regolarmente nel novembre 1981 come candidato del partito liberale, il vero potere lo esercita in Honduras il comandante dell'esercito, generale Gustavo Alvarez Martinez, che taluni giornali nordamericani hanno definito legato a «*grandi interessi nel settore delle banane*».

Processo «7 Aprile» Valanga d'eccezioni

Riprende oggi dopo la sospensione di dieci giorni Gli imputati sono in tutto 71: 20 detenuti, 14 latitanti

ROMA — Per evitare a Toni Negri e ad altri dover risolvere problema di ubiquità, stati necessari giorni: adesso, una volta risolta, a Milano, la questione della contemporaneità il processo contro il gruppo «Rosso», il giudizio agli imputati «7 Aprile» può riprendere.

Toni Negri gli altri imputati (in tutto sono 71), dei quali venti in stato di detenzione e 14 latitanti, ricompariranno questa mattina nell'aula del Foro Italico. Probabilmente per alcuni giorni saremo anlontani dal inizio del processo: gli imputati non aspettano che di parlare, questo noto, ma buona parte dell'udienza di oggi e forse anche delle successive sarà assorbita da interminabili eccezioni procedurali.

Il dibattimento, già rinviato una prima volta per mitanza il processo Moro, era stato nuovamente sospedieci giorni a causa del processo che Milano stava per aprirsi contro 164 persone, tra cui quelle che uccisero il giornalista Walter Tobagi. Cinque imputati del «7 Aprile» — cioè Toni Negri, Paolo Pozzi, Alberto Funaro, Franco Tommei e Gianfranco Pancino (quest'ultimo latitante) — avrebbero dovuto partecipare nello stesso tempo anche al giudizio di Milano.

Il 1° marzo scorso, all'apertura del dibattimento, i difensori Negri avevano chiesto alla Corte d'Assise milanese che gli atti riguardanti il loro assistito fossero rimessi a Roma, per evitare un doppio giudizio reati analoghi. I giudici, dopo una breve camera di consiglio, invece ordinato lo stralcio delle posizioni degli imputati.

La decisione non ha riguardato tutti e cinque: se infatti per Negri, Funaro, Tommei e Pozzi i giudici milanesi hanno stabilito di procedere autonomamente in un nuovo, futuro processo, il latitante Gianfranco Pancino resta contemporaneamente imputato sia a Roma che a Milano. Lo stesso problema si presenterà per Giovanni Caloria il quale però, trovandosi a piede libero, avrà la possibilità di decidere quale dei due giudizi assistere.

Resta da vedere, questo punto, solo quanto tempo seconda Corte d'Assise Roma, presieduta dal dottor Severino Santiapichi, impiegherà a liberare dibattimento dagli intralci delle eccezioni, per consentire finalmente a Toni Negri e agli altri far sentire, dopo quattro anni detenzione, le proprie ragioni. Le richieste dei difensori saranno prevedibilmente molte, e complesse: negli ultimi tempi, anche fra gli imputati che si trovano libertà, era maturata una richiesta, insolita. Quella di ottenere specie «diaria» che possa consentire loro di seguire l'intero processo. Quasi tutti, infatti, risiedono al Nord.

g. z.

Aperta la conferenza dei Paesi non allineati

NUOVA — Il leader cubano Fidel Castro, presidente uscente del movimento non allineati, ha aperto ufficialmente la conferenza di vertice delle nazioni che fanno parte di alleanze schieramenti militari e che si svolge quest'anno nella capitale indiana. Sono circa 100 i capi di Stati governo dei Paesi del Terzo Mondo che si dati convegno per questa riunione.

È morto il questore Achille Da Feo

NAPOLI — E' morto a Napoli, dopo una breve malattia, il questore Achille Feo. Aveva anni e da un anno andato in pensione. Aveva diretto importanti sedi in Calabria e in Campania. capo Polizia ferroviaria del compartimento della Campania e Calabria per molti anni.

Prende sparo e uccide il compagno di caccia

PRATO — Un cacciatore pratese, Massimo Giraldi, di 36 anni, è morto nel capanno di un terreno agricolo a San Giorgio a Colonica, colpito accidentalmente da un pagno battuta, Alvaro Nardi, 45 anni, anche lui di Prato, industriale titolare dell'azienda cui lavorava la vittima. Il Nardi è stato arrestato per omicidio colposo.

ROSSANO CALABRO — Un cacciatore, Giovanni Marino di 61 anni, dipendente Forestale, sposato e padre otto figli, è stato ieri per errore genero Antonio Santoro, di 27 anni, falegname.

Ad Atene 18 arresti per traffico di bimbi

ATENE — Diciotto persone sono state a pene da tre anni e 10 giorni di carcere da un tribunale ateniese, per un commercio di bambini che venivano venduti a donne sterili. La condanna più pesante è stata inflitta all'osterico Anastassios Tsingoulis, proprietario di clinica Atene, mentre sono stati condannati a mesi di . Gli imputati sono a piede libero attesa di appello.

Ladri sfortunati a Roma all'assalto di un ufficio

ROMA — Sfortunati i ladri che durante la notte cercato di rubare all'interno di un ufficio postale alla borgata Finocchio, all'estrema periferia di Roma. Con la tecnica della «banda del buco», ma la sfortuna dei «soliti ignoti». I ladri, dopo entrati nella sezione del pci attigua all'ufficio postale, hanno sfondato il muro divisorio per raggiungere la stanza dove era la cassaforte. Invece, sono finiti negli spogliatoi dei dipendenti. Nuovo «buco»: ma questa volta sono arrivati nel dell'ascensore del palazzo dove si trova l'ufficio postale. Alla fine si sono arresi alla sfortuna e se sono andati.

40 VR 109-Aut. Min. N. 4/237691

19 MARZO
festa del papà
REGALA
VECCHIA ROMAGNA
PAPA' VINCE SUBITO
12 LANCIA HPE
E 600 SUPERPREMI IMMEDIATI

In della Festa del Papà, regala a papà una bottiglia di Vecchia Romagna Etichetta Nera; vi troverà unita una cartolina, che gli darà diritto a partecipare ai due concorsi Vecchia Romagna Papà Festeggiato, Papà Fortunato.
Con il primo tagliando saprà se ha vinto una delle 12 Lancia HPE 2000 Iniezione Elettronica, metallizzate.

Con il secondo tagliando, invece, papà può vincere uno dei 1300 superpremi immediati (3 videoregistratori Sony, 10 Ciao della Piaggio, 500 orologi Laurens, 787 borse Lilla & Lilla).
Per tentare la fortuna basta cancellare il cuore della margherita.
Le modalità dettagliate sono stampate sulla cartolina.
Auguri da Vecchia Romagna!

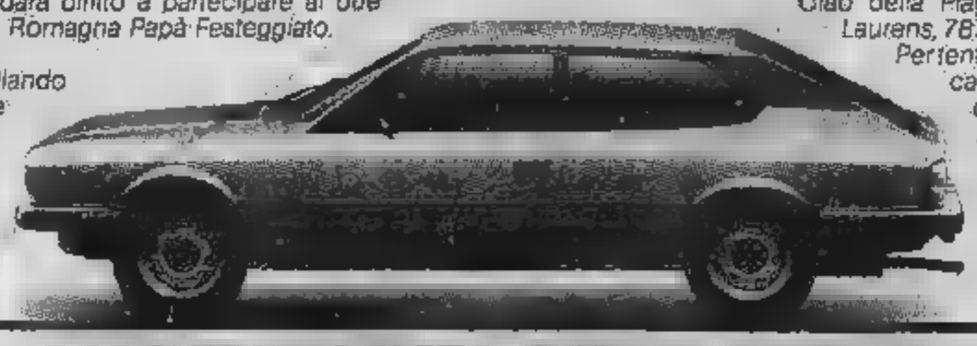

PAPA' FESTEGGIATO PAPA' FORTUNATO

la domenica SPORT

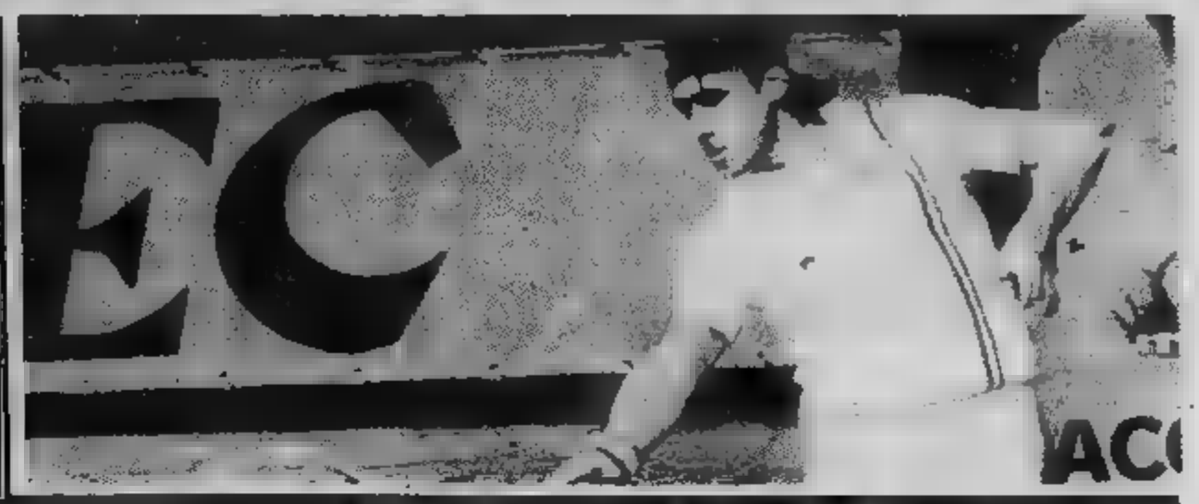

Brio è da Juve

Qualcuno detto che da Juventus». Ogni inizio di stagione si parlava dell'acquisizione parte dei bianconeri un altro stopper più classico. Sergio Brio sempre lì. E se la Juventus ha riacceso il campionato, vincendo all'Olimpico, in buona parte a questo corazzie- quale non si parla in chiave di indiscrezione nemmeno di curriculum vitae. Solo i tifosi juventini, e tutti, saprebbero dire a colpo che è Lecce (anche Causio veniva di là) ventisei anni sono che, approdato alla Juventus, fece ossa anni Pistoiese. Ha un nome che sembrerebbe più adatto una effervescente, una specie di frullino, di trottolino. Invece Brio specie di quercia di alto fusto che in difesa ora anche in attacco sempre più spesso. Generalmente, gli difettano coordinamento e di rapidità di movimento, di cambiamenti dire-

Probabilmente per molto tempo ha di modifi- la sua natura longilinea, chissà che non abbia anche la danza classica per ingentilire sue movenze, per farsi più duttile. ad un certo punto deve avuto ribellione atletica. Diamine, possibile che non si debba sfruttare questo dono di natura di quasi due metri di statura? E allora è messo a fare il pivot, nel basket. Chissà che volte non abbia prima pensato passare alla pallacanestro.

Ha calcio un principio canestri: fa il pendolare dal suo canestro... pardon, dalla sua rete quella degli avversari. E di afferrare con la sua testa quota nuvole tutti i rimbalzi, tutti i palloni che può. Come maggior parte dei giganti buono e sensibile d'animo.

oltre che sensibile, il suo animo dev'essere molto forte, come dimostrò nel recuperare dopo il brutto incidente che un paio d'anni fa sembrava addirittura chiudergli la carriera. A Roma ha potuto fare parecchio con la sua testa altissima. E la Juventus gli può un piccolo monumento. Naturalmente, non equestre. Se lo metti anche su un cavallo, che altezza arriva?

Paolo Valenti

Dopo mesi il campionato ricomincia. E, possibile, con ancora più interesse. parlava torneo già «ucciso» partenza dallo strapotere Juventus Bo- e Platini, invece non è un'entusiasmante rincorsa dei bianconeri nei confronti Roma che, squadra ormai collaudata, preso largo nei lunghi invernali.

La Juve ha vinto contro l'Aston Villa la Roma venisconfitta Benfica, ieri espugnato un Olimpico fin qui inattaccabile, domenica prossima riceve l'Avellino mentre i giallorossi dovranno a trovare quel Pisa che permesso di sconfiggere l'Inter a Siro. C'è di che farsi i nervi e, a questo punto, i tre punti di vantaggio (che appena settimane sei) non poi così tanti. Nella foto: l'esultanza di Brio e di Bettega.

l'«altra Torino», quella granata, ha di soddisfatta. e compagni, dopo aver subito un dai ri, hanno reagito da veri campioni sotterrando ri gol e salvando tutto il suo... splendore quel Torrisi (nella foto: il primo gol) che molti considerano il più importante acquisto della gna

In Coppa Davis, è venuto Barazzutti (nella in alto) il punto che consente il turno, ci aspetta l'Argentina ha eliminato niente meno che gli Usa.

La classifica

SQUADRE	PUNTI	PARTITE G.	In casa V. N. P.	Fuori casa V. N. P.	RETI F.	RETI P.	Differenza reti	Media inglese
Roma	31	22	10 0 1	2 7 2	35	19	+16	— 2
Juventus	28	22	8 3 0	2 5 4	30	16	+14	— 5
Verona	27	22	5 5 1	4 4 3	29	23	+ 6	— 6
Fiorentina	25	22	7 3 2	2 4 4	26	19	+10	— 9
Inter	25	22	4 4 3	3 7 1	27	18	+ 9	— 8
Torino	25	22	5 5 1	2 6 3	23	15	+ 8	— 8
Udinese	23	22	1 10 0	3 5 3	18	21	— 3	—10
Sampdoria	22	22	4 6 1	2 4 5	18	21	— 3	—11
Genoa	21	22	4 4 3	1 7 3	23	25	— 2	—12
Avellino	20	22	5 5 1	0 5 6	20	25	— 5	—13
Pisa	19	22	5 3 2	1 4 7	22	24	— 2	—13
Ascoli	19	22	6 4 1	0 3 8	24	27	— 3	—14
Cagliari	19	22	4 5 2	0 6 5	17	25	— 8	—14
Cesena	18	22	2 8 1	1 4 6	16	23	— 7	—15
Napoli	17	22	2 6 3	1 5 5	16	26	—10	—16
Catanzaro	13	22	2 7 2	0 2 9	16	36	—20	—20

Marcatori

11 reti: Penzo (Verona).
10 reti: Altobelli (Inter, 2 rig.).
9 reti: Antognoni (Fiorentina, 6 rig.).
reti: Pruzzo (Roma, 2 rig.); Selvaggi (Torino).
7 reti: Barggiean (Pisa); Platini (Juventus).
6 reti: Borghi (Torino); Piras (Cagliari, 1 rig.); (Cesena); Scanziani (Sampdoria); An (Genoa); Fanna (Verona).

Schedina

DOMENICA 13 MARZO
Ascoli-Inter (and. 0-2)
Cagliari-Fiorentina (1-3)
Cesena-Sampdoria (0-0)
(2-2)
Juventus-Avellino (1-1)
Napoli-Torino (1-1)
Pisa-Roma (1-3)
Verona-Udinese (0-0)
Lazio-Bologna (1-2)
Milan-Monza (4-1)
Palermo-Como (1-1)
Padova-Carrarese (0-1)
Pescara-Campania (0-2)

Spettatori e incassi

Partita		Incasso	Abbonati
Avellino-Napoli	20.199	190.259.000	
Catanzaro-Verona	2.867	20.516.000	3.
Fiorentina-Cesena	15.369	153.590.000	23.701
Inter-Pisa	20.851	140.138.000	13.922
Roma-Juventus	61.765	857.175.000	18.300
Sampdoria-Ascoli	19.658	122.136.000	12.251
Torino-Cagliari	15.949	92.469.000	8.928
Udinese-Genoa	15.153	109.037.000	21.001
Totali		1.493.322.000	110.129

Totocalcio

Concorso 28

x	Avellino-Napoli	0-0
1	Catanzaro-Verona	2-1
1	Fiorentina-Cesena	4-0
	Inter-Pisa	0-1
	Roma-Juventus	1-2
x	Sampdoria-Ascoli	1-1
1	Torino-Cagliari	3-2
x	Udinese-Genoa	1-1
2	Bari-Milan	1-4
1	Bologna-Perugia	3-1
2	Cremonese-Lazio	0-1
x	Reggina-Pescara	0-0
	Spezia-Savona	0-0

Il monte premi è di Lire 15.615.390.780

Totip

Concorso 10

1ª	— non vall	
	—	
2ª	PAPEROGA GR.	1
	ZIRBEL	x
3ª	ARTEGNA	1
	ENTONSE	2
4ª	DAL SOLE	1
	MARCOVALDO	x
5ª	RUTONE	1
	HALCADE	1
6ª		2
		1

128 «10» L. 4.300.500

Molto brave le torinesi, con una grande Menken

Accorsi con orgoglio ma la spunta la Kika

E' mancato proprio solo un pizzico di fortuna [illegible] giovani cestiste dell'Accorsi per compiere l'ennesimo miracolo di questa «strampalata» stagione. La Kika Perugia ha dovuto aspettare il fischio della sirena per essere sicura [illegible] sperare ancora di proseguire la marcia verso i *playoff*. Evidentemente le perugine non si aspettavano nemmeno lontanamente di dover affrontare [illegible] formazione così caparbia [illegible] decisa a [illegible] mollare mai la presa. Alla fine l'ha spuntata la Kika, [illegible] di stretta misura e [illegible] grande batticuore: [illegible] il risultato finale.

Una bellissima partita giocata [illegible] viso aperto da entrambe le formazioni e con l'Accorsi disperatamente attaccata al risultato: le giovani torinesi hanno giocato con il cuore, con la testa [illegible] [illegible] tutto l'agonismo [illegible] [illegible] rabbia che avevano a disposizione. La panchina ridotta a [illegible] presenze, Gaudenzio, Pizzimenti e Gamba in campo [illegible] dispetto di infortuni [illegible] influenze [illegible] una

L'AMERICANA CAROL MENKEN

Menken assolutamente incontenibile (42 punti), pronta [illegible] sicura su ogni intervento, non sono però serviti a far arrivare i «due punti» indispensabili per sperare [illegible] in [illegible] clamoroso miracolo.

«*Era da quindici giorni che non [illegible] vedevo giocare* — è stato [illegible] primo commento di *patron* Accorsi — *e mi [illegible] parso che abbiamo ancora migliorato. L'intesa con l'americana sta diventando perfetta [illegible] poi queste ragazz[illegible] giocano con [illegible] cuore [illegible] questa è [illegible] cosa che non si può fare [illegible] considerare. Non mi sentirei [illegible] fare un rimprovero a queste splendide ragazze neanche se mi fossero costate un miliardo. L'unico rammarico che posso avere è che se forse avessimo cominciato il campionato solo con loro, evitando tutte quelle polemiche che sono sorte [illegible] mano, ho sempre più l'impressione che ci saremmo salvati senza tanti affanni*».

Anche Borlango, nonostante la sconfitta, è apparso sereno: «*Ad [illegible] partita così [illegible] proprio solo mancata la vittoria, più di così non potevo chiedere e pretendere. E' stato un incontro giocato [illegible] ritmi elevatissimi, dopo il primo tempo ho temuto che le mie ragazze scoppiassero, invece hanno tenuto duro fino alla fine dando prova [illegible] possedere ormai una notevole maturità*».

Patrizia Zebellin

Pa[illegible]: [illegible] Sanastrex [illegible]

Exploit del Cus Torino la serie A2 si avvicina

E' stata la grande giornata [illegible] Cus Torino. Le ragazze di De Luca hanno mantenuto la loro imbattibilità in questo campionato di serie [illegible] anche nell'occasione più importante. Contro il Sanastrex Genova, dominatore incontrastato del girone ligure-emiliano nella prima fase, partito in quarta anche nella poule finale, le torinesi si giocavano [illegible] grossa fetta di A2: un impegno atteso dall'inizio della stagione, diventato col passare del tempo sempre più importante visto l'imperioso incedere delle due «big» e la scarsa resistenza offerta dalle altre contendenti.

Cus [illegible] Sanastrex non hanno tradito le attes[illegible] ed hanno dato [illegible] ad un incontro vibrante, emozionantissimo nei primi due giochi terminati [illegible] vantaggi dopo incredibili alter[illegible] [illegible] punteggio, a tratti anche assai ben giocato. Il Cus Torino ha indubbiamente meritato il 3-1 finale nella seconda fase della gara, quando muri e battute hanno raggiunto livelli di efficacia veramente eccezionali.

«Abbiamo giocato [illegible] partita quasi perfetta — *afferma De Luca, comprensibilmente euforico* — tutte [illegible] mie ragazze sono [illegible] encomiare per questa prestazione che ci proietta, è il caso di dirlo, [illegible] la A2. Abbia[illegible] sofferto nei primi due parziali soprattutto per lo strapotere offensivo della statunitense Brassey che ci bucava da tutte le parti. Poi ho cambiato la rotazione della nostra formazione [illegible] partenza per bloccare con un muro valido [illegible] straniera delle genovesi e da quel momento [illegible] partita ha avuto poca storia».

Il prestigioso [illegible] delle torinesi ha risollevato un po' le sorti [illegible] volley piemontese che anche nella prima giornata agonistica di [illegible] ha fatto registrare i soliti contrastanti risultati delle sue squadre di B e C1.

In campo maschile tutto come prima nella poule promozione della [illegible] con Vittorio Veneto-Milano ed All Leasing Mondovì che continuano il loro duello [illegible] distanza vincendo in trasferta per 3-0, mentre in poule salvezza sono crollate le speranze dello Sme Vercelli che dopo la sconfitta al quinto set subita a Modena si è rassegnato alla C1.

Spera ancora [illegible] il S. Anna S. Mauro, tornato [illegible] corsa per la promozione in serie B dopo [illegible] nettissimo [illegible] [illegible] di Caronno (3-0) che vendica la batosta subita all'andata contro pronostico [illegible] lombardi.

Brutte notizie arrivano dai gironi retrocessione della [illegible] femminile [illegible] [illegible] C1 maschile: le ragazze del Cometto Cuneo hanno perso in casa dal Gifra Vigevano (0-3) chiudendo così l'andata in ultima posizione senza grosse possibilità [illegible] risalita mentre i ragazzi dell'Herno Borgomanero [illegible] Varese hanno subito la seconda sconfitta della poule [illegible] sono stati raggranciati dal pericoloso drappello delle lombarde, che sembrano avere tutte le intenzioni di rimettere in discussione la salvezza.

Situazione confusissima, infine, in C1 femminile con ben quattro squadre che girano la boa di metà campionato al comando (l'unica piemontese è l'Aurora Venaria rilanciata [illegible] 3-0 ottenuto ai danni dell'Ivrea) e la Sa.Fa che finalmente si è svegliata conquistando i primi due punti proprio ai danni dell'ex capolista solitaria Maurina Imperia, letteralmente distrutta in meno [illegible] un'ora.

Roberto Condio

Una studentessa di medicina la più brava con il fioretto

Dal cappello a cilindro di questa sorprendente edizione [illegible] Trofeo «Cassa di Risparmio» è balzata fuori Cristiana Weber, una bionda tedesca di 21 anni, studentessa in medicina [illegible] Francoforte, al termi[illegible] di una finale che per alcuni duelli avvincenti ha entusiasmato [illegible] pubblico che gremiva la tribuna del Club Scherma torinese a Villa Glicini.

Scavalcati gli ostacoli della romena Oros e della polacca Rachel, sbarazzatasi a sua volta dell'ungherese Georffy, si è imposta, grazie soprattut[illegible] al suo attacco sfrecciante, all'ultima esponente dell'Est la pedagoga sportiva Voscyakina, [illegible] quartetto [illegible] Mosca che venerdì [illegible] conquistato la Coppa Europa debellando la resistenza [illegible] [illegible] di Satu Mare.

Invano la robusta sovietica spendeva in pedana gli ultimi spiccioli di energia rimastale dopo la strenua battaglia con la ricciuta francesina Modaine (iridata juniores), a seguito dell'agevole [illegible] nei quarti di finale [illegible] ormai spenta rivelazione [illegible] Lucia Traversa [illegible] soli 18 anni, l'ultima speranza per i nostri colori.

Al livello tecnico [illegible] eccezionale ha fatto riscontro la carica agonistica delle contendenti che si sono battute [illegible] gatte selvagge per agguantare il traguardo agognato. Prima della finale [illegible] era verificata una sensazionale rivoluzione di valori, [illegible] [illegible] teste coronate cadute nel paniere dell'eliminazione diretta con [illegible] recuperi: l'iridata sovietica Giljazova; la detentrice della Coppa del Mondo e del Trofeo la tedesca Hanisch; la nostra portacolori e grande favorita Dorina Vaccaroni (25°), in testa alla classifica generale dopo le due precedenti prove di Budapest (5°) [illegible] [illegible] Goeppingen (1°), ora scavalcata [illegible] stretta misura dalla Weber.

La ventenne veneziana, a nervi troppo scoperti, forse per il can-can sollevato da una sua inopportuna intervista (con minaccia di trasferirsi addirittura in Francia per contrasti [illegible] la Federazione), ha affrontato [illegible] l'abituale sicurezza [illegible] tenace polacca Bres. Battuta di misura (8-7), perdeva in parte la concentrazione e subiva la medesima sorte con la francese Brouquier, scagliandosi invano contro l'arbitro sovietico. Ritrovata calma e umiltà avrà modo di rifarsi.

Delle altre componenti [illegible] squadra che si era fregiata dell'oro mondiale [illegible] Roma, assente la Sparaciari, caduta al terzo turno la Mochi, sfortunata la Cicconetti (14ª). Spedita ai recuperi da un'altra transalpina (G. Meygret) si scatenava all'arrembaggio per risalire la corrente, [illegible] proprio [illegible] Brouquier [illegible] bloccava (8-7) con [illegible] palo di stoccate quanto meno discutibili. Usciva pure di scena la senese [illegible] per mano della Gilja[illegible] [illegible] della Bégard (ancora [illegible] francese!), mentre la recluta romana Gandolfi — sfiorato [illegible] [illegible] [illegible] la Oros — veniva doppiata dalla quotata tedesca Bischoff.

Veniva vendicata dalla Traversa che, imbaldanzita, travolgeva di slancio la sovietica Lapiskaia.

Carlo Filogamo

DORINA [illegible]

Sci, fra i giovani qualche novità

SAUZE D'OULX — *La seconda edizione* [illegible] «*Trofeo Crt*» *di sci alpino — appena conclusa — abbinata ai Campionati sonali juvenes, categorie ragazzi ed allievi, ha designato gli atleti prescelti per i Campionati italiani della categoria, in programma a Sansicario l'ultima settimana* [illegible] *marzo.*

Classifiche alla mano, ne parliamo [illegible] *Tonino Ferrero, responsabile sonale* [illegible] *squadra di sci alpino, per registrare alcune impressioni sulle prestazioni degli atleti in gara.*

«Le indicazioni scaturite [illegible] risultati nelle tre specialità — *commenta Ferrero* — sono più che confortanti: nella categoria ragazzi, grandi prove sono state fornite da Gian Franco Martin, dello [illegible] club Sestriere, e da Alberto Senigagliesi, del Melezet. Il primo, [illegible] secondo posto nello speciale, si è aggiudicato il [illegible] nelle altre due specialità, mentre Senigagliesi, vittorioso nello speciale, ha conquistato un piazzamento d'onore nella discesa».

«Tra le ragazze — *continua Ferrero* — ancora una volta Roberta Serra, dello Sci club Sansicario, ha confermato le sue buone doti tecniche: dopo un secondo posto nella discesa, è riuscita [illegible] imporsi sia nello speciale sia nel gigante. Tra le allieve, Cecilia Lucco sempre di Sansicario e Sandra Milone dell'Agonistica si sono divise equamente la po[illegible] [illegible] palio: alla prima la discesa ed [illegible] gigante, alla seconda lo speciale [illegible] [illegible] combinata. [illegible] negli allievi non si [illegible] avute precise conferme: l'atleta più completo, comunque, si è rivelato Fabrizio Ramella, [illegible] club Pietro Micca, primo nella combinata».

«*A titolo di bilancio si [illegible] ta, quindi, la conferma dei «favoriti», [illegible] in più l'inserimento positivo di alcuni giovani elementi. Segno che il la[illegible] svolto dal Comitato, in collaborazione [illegible] gli Sci club per la costruzione di [illegible] squadra zonale a livello competitivo, è andato ben al di là delle aspettative: se in un pri[illegible] momento si [illegible] parlato di «periodo [illegible] transizione» prima [illegible] registrare i primi frutti, dati e classifiche fanno ben sperare già in questa edizione dei campionati italiani. L'obiettivo è di ripetere i successi ottenuti [illegible] Zunino e compagni l'anno scorso. Alle prove tricolori di Sansicario prende[illegible] parte [illegible] elementi maschili e [illegible] femminili, in rappresentanza [illegible] due categorie.*

p. L. g.

Le Lancia di Barbero e Celesia vincono la dodicesima edizione del «Rally Team»

CHIERI — La luna ed i falò: [illegible] si è presentato ai migliaia [illegible] [illegible]chi attenti lo scenario notturno della dodicesima edizione [illegible] Rally Team-'971, dai «bricchi» avari della collina chierese sino [illegible] vigneti frizzanti dell'Alto Monferrato. Certo, un clima prettamente primaverile ha fatto [illegible] cornice, con la luna ridente, appena nascosta fra i filari precisi e incolonnati e i fuochereIli accesi qua e là per protenderci le mani tra un passaggio d'una macchina e quella successiva.

E' il rincorrersi nottambulo di ragazzi, che [illegible] sono certamente degli «dei» e neppure degli «evitati». Ragazzi piuttosto appassionati. La campagna è illuminata e [illegible] [illegible] decine di fari [illegible] iodio ed [illegible] uno spettacolo, ogni anno più rinnovato, soprattutto organizzativamente, per le persone che s'accavallano cercando [illegible] [illegible] cordone lungo i tratti più spericolati. C'è addirittura chi, per avere [illegible] postazione decen[illegible] sulla Panoramica, che dal Pino conduce a Superga, ha trascorso [illegible] pomeriggio a farne buona guardia.

Intanto con sei ore di ritardo [illegible] [illegible] tutta [illegible] macchina organizzativa: la concomitanza pomeridiana con la Milano-Torino di ciclismo ha costretto il prefetto a rimandare i permessi. Per una not[illegible] impazzano quasi in duecento,

per 390 chilometri, [illegible] cui 110 di prove speciali. Qualche pilota prima di partire non sa bene cosa dovrà fare. Alla gara d'apertura della stagione, ogni anno, ci provano in molti, sognando [illegible] una macchina ufficiale, degli «sponsor» ben disposti e tutto ciò che viene di conseguenza.

Vincono i [illegible] [illegible] non potrebbe [illegible] altrimenti. Le due Lancia Rally di Barbero [illegible] Celesia raccolgono il successo, rispettivamente prima e seconda, accaparrando così i primi punti di questo campionato regionale, giunto al [illegible] quarto anno di vita. La [illegible] non sgomenta, [illegible] che se qualche asso [illegible] costretto al ritiro. De Paoli [illegible] proprio uno [illegible] questi, nonostante [illegible] previsioni della vigilia: la pompa di iniezione della sua nuova 131 Abarth lo tradisce, dopo metà percorso, quando [illegible] quarto in classifica. [illegible] sorte tocca a Tony Carello [illegible] strappa [illegible] semiasse al 127 Lavazza. Ma l'ex campione europeo non fa ovviamente una grinta: «Il rally è fatto soprattutto d'imprevisti. [illegible] poi, [illegible] ho [illegible] evidentemente per vincere; piuttosto perché [illegible] ci hanno trascinato degli amici».

Forse a rammaricarsi più [illegible] dovuto è il favorito [illegible] uno, Uzzeni, terzo assoluto, il cui tempo finale è identico a quello del valdostano Celesia. «Per un palo non facevo il secondo; Celesia [illegible] stato più bravo [illegible] me nella prima prova speciale. E' una questione di regolamento».

[illegible] effetti gli sarebbe bastato [illegible]a [illegible] [illegible] per scaval[illegible] [illegible] Lancia, [illegible] la sua Porsche — ce lo assicura lui stesso — è già pronta [illegible] una nuova battaglia. Ovviamente fra due settimane al Rally [illegible] Brichet, seconda prova [illegible] campionato.

Piero [illegible]

La Sampdoria in vacanza non basta Trevor Francis

DAL NOSTRO INVIATO SPECIALE

GENOVA — Trevor Francis non può bastare, quando la squadra prende L'attesissimo centravanti inglese è rimasto ancora all'asciutto, ma non si può dar colpa a lui se la Sampdoria ha mancato il traguardo della vittoria casalinga contro l'Ascoli. L'attaccante britannico si è impegnato a fondo, ha colpito di testa una traversa su esatto cross di Brady, ma collaborazione spontanea tra i due calciatori anglosassoni non è stata che un episodio in una giornata in cui i blucerchiati hanno giocato a tante certamente al calcio collettivo.

Era una partita delicata perché l'Ascoli (e lo ha già dimostrato qualche domenica contro il Genoa) è maestro nel bloccare il gioco alla sorgente, a metà campo, nel praticare il «non gioco» che si differenzia dal catenaccio soltanto perché si sviluppa una ventina di metri più avanti. Le intenzioni marchigiani erano appunto queste: fare cerniera a metà campo, inaridire le sorgenti del gioco sampdoriano soprattutto bloccando Brady e Casagrande, sperare che in qualche modo la situazione potesse svilupparsi in modo da favorire l'obiettivo-pareggio.

Il rigore messo a segno da Brady al 37' del primo tempo, per un atterramento di Carotti ai danni di Bellotto, avrebbe potuto mandare a carte quarantotto i piani dell'Ascoli se la Sampdoria fosse stata in grado di tenere il controllo del gioco. Purtroppo, all'evidente impegno di Trevor Francis ed alla diligente applicazione di Liam Brady nel suo ruolo di regista (purtroppo a ritmi da consentire sovente agli avversari di annullare la sorpresa) non ha fatto riscontro giornata altrettanto positiva da parte degli altri centrocampisti blucerchiati. Casagrande soprattutto, ed in misura minore Scanziani e Bellotto, hanno sbagliato partita, dimostrandosi incapaci di incrementare il ritmo del gioco quando l'Ascoli, sotto gol, avrebbe potuto essere infilato in contropiede, e di opporre valida barriera nella ripresa quando la squadra di Mazzone, capita l'antifona, è gettata sotto alla ricerca di un pareggio tutt'altro che impossibile.

Ulivieri giustamente arrabbiato: «*Dovevamo chiudere la partita nel primo tempo, le occasioni per riuscirci non ci sono mancate. Nella ripresa abbiamo subito il gioco degli avversari ed era naturale che beccassimo il pareggio. Il risultato non mi piace, purtroppo corrisponde all'andamento della partita. L'ingresso in campo di Zanone corrispondeva a particolari esigenze, cioè alla possibilità di tenere la palla, anche questo non è bastato*».

Il fatto che Ulivieri abbia ritenuto di chiamare in campo, a risultato non acquisito, un elemento instabile e fragile come Zanone, indica — al di là dei giudizi di merito che il tecnico non ha voluto emettere — quanto lo abbia deluso il «golden boy» Mancini, che in tutto il primo tempo è riuscito una sola volta a sottrarsi alla guardia di Anzivino.

In conclusione, una giornata storta per la Sampdoria anche se, agli effetti della classifica, questo mancato successo sull'Ascoli non vuol dire molto. Dopo i sogni dell'inizio del campionato, in fondo ai blucerchiati basta essere sempre davanti al Genoa. Ma se l'attacco da miliardi non si sveglia, un punto di vantaggio sui «cugini» può anche essere troppo poco...

Gianni Pignata

TREVOR

Genoa-grinta buon pareggio con l'Udinese

DAL NOSTRO INVIATO SPECIALE

UDINE — *Gigi Simoni ha finalmente la faccia distesa. Sabato, nel ritiro di Tricesimo, sapeva proprio nascondere i timori per questa terribile trasferta friulana, più complicata dall'assenza contemporanea due stranieri Peters e Vandereycken e nonché di Jachini e Antonelli.* «Ma non siamo squadra rassegnata in partenza — *affermava quasi per farsi forza da solo* —, vedrete che ci batteremo e sapremo cavarcela».

Non torto: il suo Genoa con le stampelle affatto sfigurato di fronte a un'Udinese arrabbiata al punto giusto, ed ha portato a preziosissimo punto per la sua sgangherata classifica. Non ha fatto le barricate, riuscendo senza tattiche rinunciatarie a bloccare i friulani.

A fatte Simoni, è uomo moderatamente soddisfatto. Il suo Genoa «senza piedi buoni» è riuscito la grinta e con l'abnegazione dei suoi tanti lottatori uscire indenne dallo stadio «Friuli». Gigi non dubbi: «La vittoria sarebbe stata furto, diciamolo chiaro e quasi ho tirato un sospiro di sollievo dopo l'uno uno. Scherzi a parte, avete visto tutti sia il Genoa senza i suoi uomini base. Nulla da eccepire sul piano della grinta, ma dopo aver spezzato gli attacchi degli avversari, non riuscivamo mai a impostare straccio di contropiede, ce facevamo renderci nostra volta pericolosi».

Disamina chiarissima. Il Genoa non ha fatto mai le barricate, ma non ha neppure impostato azioni di rimessa degne di nome. Il gol è venuto su contropiede lentissimo ed è frutto oltre bravura di Briaschi anche della sbadataggine della difesa friulana, che ha permesso all'ala rossoblù di aggiustarsi la palla, di voltarsi e di battere in gol.

Prosegue Simoni: «Il nostro gol esemplifica perfettamente la nostra mentalità. Azioni lente, mai contropiedi rapidi. È questo sempre per il motivo solito, la mancanza di giocatori tecnici. Non sottilizziamo: siamo salvati anche questa volta e dopo il punto preso a Cagliari siamo sulla buona strada».

Al tecnico rossoblù va anche il merito averceato in pieno tutte le marcature. Gentile ha imbrigliato meglio non avrebbe potuto Virdis anche a centrocampo tutto ha funzionato a meraviglia, con Corti sfiancarsi Miano fino ridurre ai minimi termini la pericolosità. A vantaggio del Genoa c'è da considerare anche scarsa forza penetrativa dell'Udinese, che tanto gioco con Causio e Surjak, trova in attacco stoccatori efficaci. Virdis chiaramente fuori forma, stenta a recuperare dopo il grave infortunio.

Ora Genoa ricomincia da quota 21. Simoni non si sente però per nulla tranquillo dopo gli exploit di Ascoli e Pisa chiede ulteriori sforzi suoi: «Ventisei punti per salvarsi non basteranno più. La quota salvezza sale a 27 noi dobbiamo arrivarci tenendo a bada una aggueritissima».

Fabio Vergnano

IL DI EDINHO

HOLDING DEL MOBILE
RISPARMIOSO
CORSO TRAPANI 71 - TORINO
Per cambio gestione
SCONTI FORTISSIMI
30% - 40% - 50%
REALI
Materassi a molle
in ottone 350.000
Camera
Armadioni veneziani
letto
in vera pelle
E MILLE ALTRE OCCASIONI
Aut. Co

INFORMITALIA
ISTITUTO NAZIONALE INFORMAZIONI
CONTROLLI - INDAGINI - INFEDELTA' - ESITO ASSICURATO
Corso Vittorio Emanuele 107 - Tel. 511.024-538.682 - Torino

Quel qualcosa in più che aspettavi dalla Panda

Panda 30 Super arriva dopo il successo della Panda 45 Super lanciata lo scorso settembre.
Panda è nata e si è affermata come "auto in libertà": libertà di andare dove e come si vuole, senza problemi di spazio, di consumo, di manutenzione. Panda li ha risolti tutti con le sue soluzioni intelligenti e anticonformiste.

A questa inconfondibile personalità, il nuovo allestimento Super aggiunge molte cose:

* il moderno restyling anteriore che allinea Panda Super a tutta la più recente produzione Fiat;
* la nuova soluzione di verniciatura che abbracciando anche la parte inferiore delle fiancate fa risultare Panda Super ancora più grande e "importante";

Tutto l'interno della Panda 30 Super è stato riprogettato e rinnovato per dare una dimensione "super" di confort e di piacere di guida. I sedili: hanno un confortevole poggiatesta che si sovrappone alla struttura abbracciando integralmente schienale e sedile. Nuovi bracciolini integrati agli appoggiatesta anteriori. Rivestimento in morbido tessuto. Isolamento integrale: tutte le superfici interne sono rivestite, protette e isolate. E ancora: nuovo specchio retrovisore esterno, nuovo specchio retrovisore interno con posizione antiabbagliante, nuova aletta parasole destra con specchietto di cortesia.

* l'interno completamente nuovo che sorprende subito per ricchezza di dotazioni, di finiture, per livello di confort e silenziosità;
* l'interessante abbinamento, su Panda 30 Super, di un allestimento così ricco con la motorizzazione di 650 cc. che realizza oggi il massimo dell'economia d'esercizio.

Panda 30 Super arriva quindi a completare una gamma dove ognuno può scegliere la sua "auto in libertà" senza dover fare alcuna rinuncia.

Panda ora in 4 versioni

Panda 30 e Panda 30 Super: motore 650 cc. - potenza 30 CV - velocità max. 115 km/h.

Panda 45 e Panda 45 Super: motore 900 cc. - potenza 45 CV - velocità max. circa 140 km/h.

FIAT

Acquistando una Fiat avete anche l'iscrizione all'ACI per un anno compresa nel prezzo. Presso tutta l'Organizzazione di vendita Fiat.

Toro in forma, l'Uefa s'avvicina

TORINO - Pagelle

	STAMPA SERA	Tuttosport	La Gazzetta dello Sport	Corriere dello Sport
TERRANEO	6,5	6,5	7	6
VAN DE KORPUT	6,5	6	7	6
(CORRADINI)	s. v.	s. v.	6	s. v.
BERUATTO	7	6	6,5	6
ZACCARELLI	7	7	7	6
DANOVA	6,5	7	6,5	7
GALBIATI	6	7	6,5	6
TORRISI	7,5	7	8	7,5
DOSSENA	7	7	7	6,5
SELVAGGI	7	6,5	6,5	6
BERTONERI	7	6	6,5	6
(ROSSI)	s. v.	s. v.	s. v.	s. v.
BORGHI	6	6,5	6	5,5
Arb.: BENEDETTI	5	4	6	6,5

Bersellini ha forti rincalzi: bravo Bertoneri al posto di Hernandez

Con Patricio Hernandez appiedato dalla squalifica, il Torino ha riscoperto Dante Bertoneri. Militare (compirà 20 anni il 10 agosto prossimo) il giovane toscano, che tanta parte aveva avuto la scorsa stagione nell'operazione-salvezza, ieri ha dimostrato di essere una valida alternativa all'argentino. Utilizzato come rifinitore, ruolo che predilige, Bertoneri ha dato il «la» alla rimonta del granata che, dopo meno di quattro minuti, erano sotto di un gol segnato da Alberto Marchetti, un ex juventino.

E' stato Bertoneri a mettere in azione sulla destra Van de Korput, a cui Corradini ha trovato Selvaggi pronto a insaccare di testa. E' classico gol dell'«ex». Ed è partito dal piede di Bertoneri lo splendido traversone che Torrisi, al volo, ha scagliato a bersaglio, ottenendo il 3-1 e la seconda segnatura personale. La forza

BERTONERI

di squadra sta anche nei ricambi di Bersellini, oltre a Bertoneri, dispone di rincalzi che non tradiscono la sua fiducia, Corradini ed Ezio Rossi, come Salvadori.

Anche ieri il Torino ha fornito un gioco spumeggiante per tutto il primo tempo (nella ripresa s'è un po' deconcentrato e, dopo il rigore trasformato da Piras, ha dovuto soffrire) è grazie alla condizione generale dei granata. Già a San Siro con l'Inter avevano dimostrato di essere in salute disputando una grande partita. A Marassi, con la Sampdoria, s'erano ripetuti, ieri hanno dato spettacolo per tutto il tempo. Soprattutto Torrisi, e non solo per la «doppietta». Il calabrese, che era esploso ad Ascoli, sta rendendo al massimo dopo le difficoltà che ha dovuto superare non tanto per ambientarsi nella nuova squadra quanto per ritrovare la forma perduta per il serio infortunio riportato all'inizio di stagione.

Se Torrisi vivacizza e finalizza il gioco, la spinta di Beruatto e Van de Korput è determinante, perché consente di sfruttare meglio le fasce laterali, il centrocampisti di rifiatare e assicura i rifornimenti da fondo campo che sono preziosissimi. Con gente che si smarca tutto il tempo, è più facile per Dossena e Zaccarelli assumere le redini del centrocampo. Dossena si muove in spazi più ampi, Zaccarelli non deve sfiancarsi e può impostare con lucidità. E la squadra non resta troppo sbilanciata anche se ieri ha «dormito» sul primo gol di Marchetti.

E' stato l'unico errore della prima frazione. Galbiati non s'è opposto con la necessaria decisione all'avversario, che ha potuto bruciare Terraneo con una bella botta di sinistro. Ma s'è capito subito che il Torino avrebbe rimontato. Senza perdere la calma, i granata hanno assunto il comando delle operazioni, centrando tre volte il bersaglio in pochi minuti. Una doppia traversa di Selvaggi e altre occasioni avrebbero potuto trasformare in «goleada» il primo tempo.

Invece, un po' rilassatezza (da appagamento) e il 3-2 con penalty, giustamente accordato per fallo di Van de Korput su Uribe, hanno rianimato il Cagliari costringendo il Torino a lottare fino alla fine. Terraneo ha effettuato un paio di belle parate, ma Selvaggi e Bertoneri hanno mancato il poker per un soffio, legittimando la superiorità dei granata con un successo che consente alla squadra di Bersellini di agganciare l'Inter, insieme con la Fiorentina, al quarto posto e di fare un concreto pensiero alla «zona Uefa». A Napoli rientrerà Hernandez, mentre scontata la squalifica a Beruatto (ieri ammonito come Zaccarelli e Van de Korput) che dovrebbe essere sostituito da Corradini.

Se il Torino avrà la continuità che nel girone d'andata gli ha fatto difetto, potrà aspirare a un piazzamento che gli consente di tornare in ribalta europea nella prossima stagione. Le premesse ci sono, la forma lievita. E' importante crederci.

Bernardi

Per Torrisi doppietta d'oro ora si sente più tranquillo

Si chiama Fortunato, ma per dar ragione al nome, con la maglia granata, ha dovuto attendere sei mesi. Torrisi, pedina abbastanza fondamentale nella quadratura che Bersellini vuol dare al Torino, si infortunò in inizio di stagione nella prima partita di Coppa Italia, a Palermo, dopo una manciata di minuti.

«Una lunga fermata per infortunio — *racconta* — non sapevo cosa significasse e per me fu un dramma. Tanto più perché dopo aver già fatto una fatica pazzesca per riprendere mi ritrovai, complice un nuovo malanno muscolare, a dover ripartire da capo. Ecco, per me sono stati davvero giorni neri: mi mancava tutto, a partire dalla fiducia dei miei compagni».

Una fiducia che Torrisi si è comunque saputa guadagnare domenica dopo domenica, mettendo sempre le sue capacità a piena disposizione della squadra.

«Per questo — *osserva premettendo di non voler essere polemico* — mi sono piaciute le critiche che ho riceduto la settimana scorsa per la partita con la Sampdoria: dopo dieci minuti sono ammonito, poco dopo l'arbitro mi ha richiamato minacciandomi di espulsione. In queste condizioni che cosa potevo fare? Una mia carriera non è mai stata espulso, logico che l'eventualità mi condizionasse».

Si tratta di una difesa a posteriori fatta con toni molto civili, che riportiamo quindi volentieri anche se il ricordo di quella partita — pur con tutte le attenuanti del caso — non ci permette di giudicare sufficiente una prestazione che lo è stata.

Ma adesso Torrisi può festeggiare: due gol nella sua carriera li ha segnati solo al Napoli ed il bis offerto ieri è anche più bello per via di quella seconda rete (terza per il Torino) venuta con un magnifico tiro al volo.

«Adesso mi sento davvero soddisfatto — *ammette il tornante granata* —: a pensare che fino a due settimane fa ero convinto che in questa stagione non avrei segnato. Poi ecco il gol di San Siro con l'Inter e questi altri due di ieri. Mi sento davvero rinfrancato».

Più portato a far realizzare i gol che a cercare di farli, Torrisi non fa progetti per il suo futuro di goleador. «Intanto mi godo la gioia per quello che è già venuto, per il resto mi interessa soprattutto continuare a salire con il Torino. Tanto più ora che le sconfitte altrui ci hanno avvicinato di più alla zona Uefa. Sperare a questo punto è solo nella logica delle cose.

Speranze che i granata potranno meglio valutare dopo le prossime tre partite con la trasferta di Napoli, il confronto diretto con la Fiorentina e quindi il derby. Il Torino — cinque punti nelle ultime tre gare, due delle quali in trasferta — è comunque tranquillo: la squadra, pur con qualche pausa, sta imparando ad amministrarsi così come vorrebbe Bersellini. Man mano, con i risultati, cresce anche la fiducia nei propri mezzi.

Giorgio Barberis

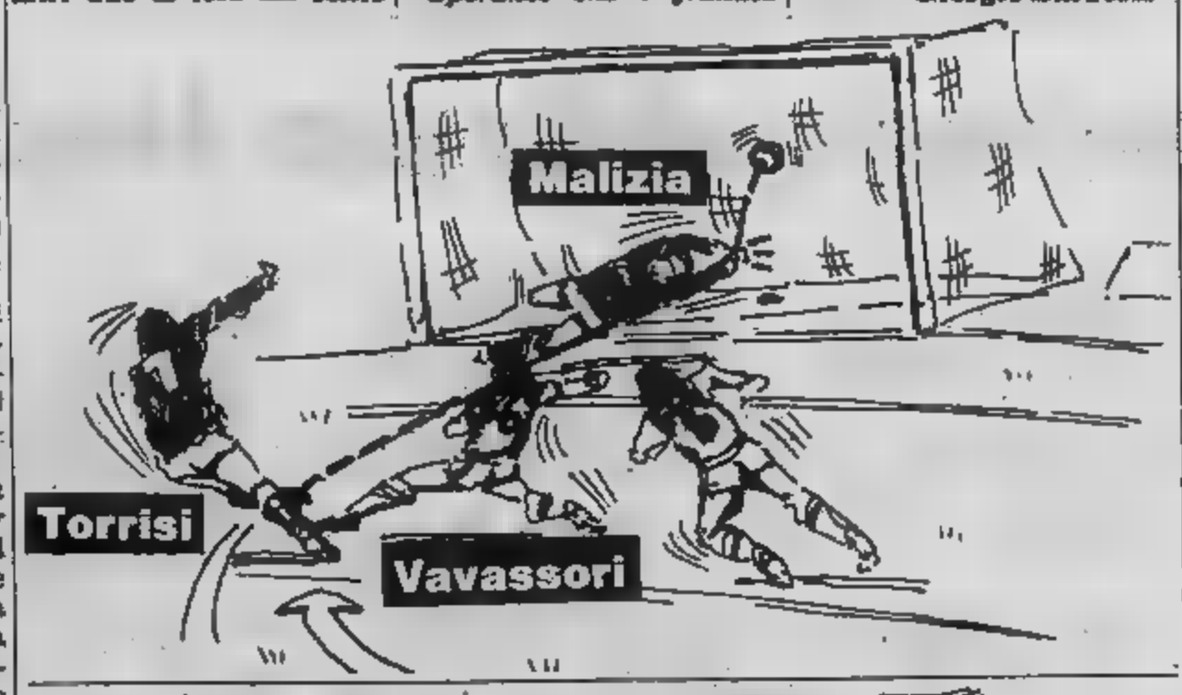

IL COMMENTO

Tre gol ma che volete di più?

La più bella di Torino-Cagliari l'abbiamo ascoltata in apertura quando Marchetti, un ex juventino, portato in vantaggio la squadra di Giagnoni, un ex granata.

Il momento preciso dello scacco, quando la palla aveva scosso la rete di Terraneo, il boato di Marassi si è levato schietto e inarrestabile il coro «To-ro, To-ro». I rossoblù reagivano al caldo e con la speranza e quella che profilava come la più colossale giornata. Non c'era nessuno di noi la sensazione di partire battuti, la paura di risultare inferiori.

Siamo stati premiati dal 3-1 portato a segno in pochi minuti e dalla prestazione superiatletica di Torrisi. Proprio colui che le pagelline degli altri hanno condannare, dopo il gol per l'acquisto meno interessante della gestione Rossi. Ebbene raramente è dato di vedere un'ala tornante con un tale potenziale di pericolosità e generosità di fondo.

I due gol — diversissimi, l'uno di potenza e tecnica — hanno esaltato il giocatore che può chiamarsi davvero arrossire Fortunato. Con lui abbiamo dimenticato l'assenza di Hernandez e Dossena, ingigantito nel secondo tempo aperto da un ritorno del Cagliari e concluso da un'espulsione di Vavassori.

Due squadre avessero giocato per 1000 minuti sarebbero pari. Al massimo si cercava di favorire un marcatore più dell'altro o si sorrideva per un pallone che in un altro momento Selvaggi, colpito per due volte consecutive il palo.

Ci siamo divertiti e in zona Uefa: è la pura realtà. Detto, come diceva il filosofo Croce.

W Toro!

Uno-due della Juve, Roma

IL BIANCONERO

Ma noi abbiamo qualcosa di più...

Circolano nel teatro brillante titoli maliziosi come «E' meglio averne due» «Una sola basta». Naturalmente l'eleganza della situazione consiste nel precisare all'ultimo momento che è meglio averne due, di raccomandazioni e che non basta una sola, di bottiglia buona.

Per noi juventini si potrebbe dire «Datecene dieci mettiamo sotto». Anche noi siamo eleganti perciò, ci premeranno un po' diremo che sono i a disposizione metteremo in senso figurato le squadre. Nessuna allusione maligna, nessun facile erotismo. Siamo una cosa seria noi, lo visto in all'Olimpico a milioni incollati davanti ai televisori.

La partita era infilata su un tran-tran usuale. Perché negare che le Coppa erano rimaste appiccicate garretti, vacciate nei muscoli, rintanate i riflessi? Ciò valeva per la Roma che veniva da sconfitta per la Juve che veniva trionfo. Rimaneva una differenza però, e non precisamente in nostro favore: se le due squadre segnavano il passo per la fatica, quella in maggiore difficoltà era nostra che doveva il tutto per tutto e che si vedeva sfumare l'occasione di secondo in secondo.

Di in minuto siamo arrivati con lo stadio giubilante e il pionato agonizzante. Ebbene li abbiamo dimostrato di avere qualdi più rispetto a quanti in Italia (non nomi, il campione Zoff l'intramontabile, perché faremmo un torto collettivo). Noi mo quei dieci minuti di furore determinazione più, ci porteranno a vincere lo scudetto. Ci vediamo, per chi sorride senza osare la sua, a maggio per i festeggiamenti del 21°.

W Juve!

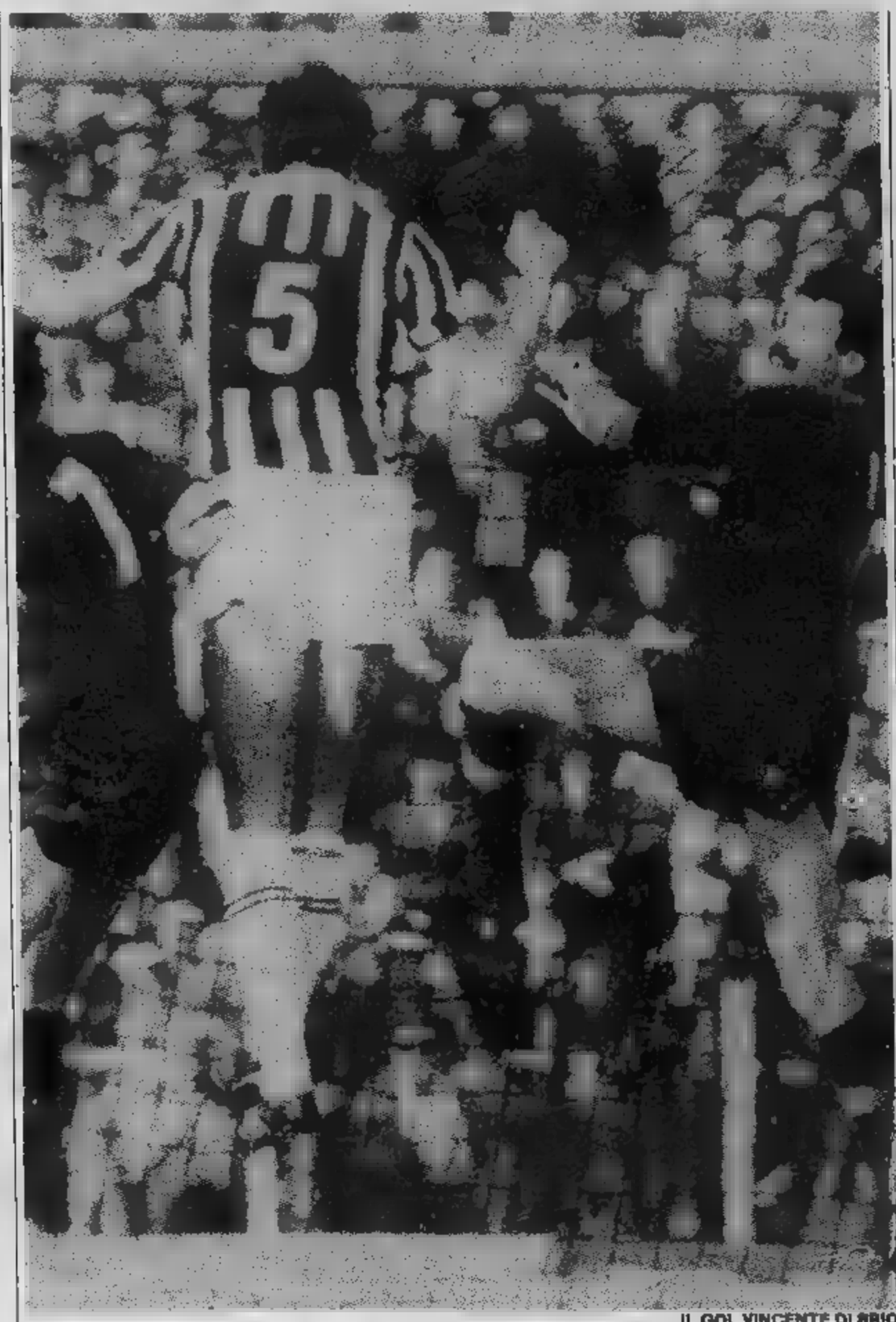

IL GOL VINCENTE DI BRIO

La vittoria dei bianconeri all'Olimpico p
sul morale degli uomini di Liedholm

DAL NOSTRO INVIATO SPECIALE

ROMA — Ieri all'Olimpico, dopo il gol Falcao, già pensavamo ai caroselli di auto per le vie Roma, sino a tarda notte. Maestra del contrattacco, la Juventus ci ha presi in contropiede tutti, compresi noi che ci eravamo entusiasmati Birmingham, del resto. Il «contropiede» ha colpito la Roma colpo da k.o., un uno-due siglato da Platini e Brio, arrivato con grande scelta di tempo schiacciare di testa sul centro di Michel. Capovolto il risultato riaperto il campionato *in extremis*: Boniperti avrà saputo all'aeroporto, o addirittura a Torino, della clamorosa rimonta dei suoi ragazzi.

Con estrema sincerità bisogna dire che per settanta minuti la Juve non ci è affatto piaciuta all'Olimpico, avviluppata com'era dalla fitta ragnatela organizzata da Liedholm, punzecchiata dalla presenza in avanti Falcao, a sorpresa dell'allenatore svedese. Con i terzini bloccati dai diretti avversari, con Boniek sempre alla ricerca di spazio e di ispirazione, i bianconeri hanno giocato senza sfruttare il campo nella sua larghezza, lasciando Rossi isolato ed alle prese con avversari più scattanti e più potenti. Francamente, quella di ieri stata la vittoria dell'orgoglio di tutti e della classe (di Platini e Bettesoprattutto).

Come Birmingham, Roberto e Michel hanno dimostrato di parlare lo stesso linguaggio in fatto di football. da loro che arriverà la spinta per questo finale di stagione che riserva ancora due traguardi, e non più solo quello di Coppa. Possono i bianconeri lottare ancora per lo scudetto? La risposta è «sì» anche è chiaro che a otto domeniche dalla fine e con tre punti di svantaggio sulla Roma le possibilità della Juve legate alla marcia

JUVENTUS
ZOFF
GENTILE
CABRINI
BONINI
BRIO
[illegible]
BETTEGA
TARDELLI
ROSSI
PLATINI
BONIEK
(MAROCCHINO)
Arb.: BARBARESCO

Trapattoni: «E bravo Liedholm...»

DAL [illegible] INVIATO SPECIALE

ROMA — *«La di Falcao più avanzata* — ha Trapattoni dopo la — *è stata un colpo maestro Liedholm. Confesso che l'aspettavo. Per fortuna cascato tranello»*. L'allenatore della Juventus ha tenuto molto a sottolineare questo aspetto tattico della partita. resto no, Trapattoni previsto l'eventualità di qualche nella formazione giallorossa aveva studiato le conseguenti contromosse. Però Falcao quasi punta proprio l'aveva previsto.

in effetti ha mandato in campo una squadra disposta in modo diverso dal solito. Fuori Maldera, Prohaska Iorio, dentro Nappi, Righetti Valigi, e così Bartolomei è stato spostato centrocampo troppi compiti copertura ha il raggio azione piazzandosi fra Pruzzo e Conti, leggermente più arretrato ma pronto puntare dritto gol. Evidente l'intenzione di Liedholm: proteggere la difesa e sbocco offensivo al centro.

Trapattoni, alla vigilia, spiegato dettagli quale sarebbe stato l'atteggiamento tattico della Juventus. A proposito di Falcao aveva detto: *«Chiaramente devo pensare controllo stretto del regista giallorosso. E' pronto Bonini. Tuttavia mio problema quello alterare l'assetto tattico e gli equilibri campo. Per quanto possibile non devo cambiare marcature»*. Così è stato e alla fine della gara, confortato dai due punti ottenuti, Trapattoni appariva giustamente soddisfatto non mancava di far notare la coerenza premiata.

«Liedholm evidentemente sperava che io togliessi Tardelli dalla fascia destra per il marcamento Falcao, con la conseguenza che alla Juventus sarebbe venuto il solito schema rilancio offensivo. Io invece tenuto Bonini in posizione. riconoscere che Liedholm studiato lavagna, però il risultato mi ha dato ragione».

Bonini, opposto a Falcao, ha dovuto agire sovente stopper. compito ingrato sicuramente poco adatto al biondo centrocampista bianconero, ma alla fine il dinamismo ha avuto ragione classe e la Roma è uscita sconfitta dalla diretta. Falcao ha segnato un bel gol, un bel gol di rapina i giocatori bianconeri parevano intepiù al cambio chiesto panchina (Marocchino al posto di Boniek) che punizione che preparava a battere Conti. Ma distanza, l'aver inalterato il suo assetto tattico ha finito con il premiare la Juventus e la decisione Trapattoni di lasciare ogni cosa al suo posto.

Falcao ha avuto qualche pericolo, segnato il gol, eppure è venuta a mancare, alla Roma, nei minuti decisivi finali, l'abilità brasiliano centrocampo, la attitudine al filtro e al controllo del pallone. Aggredita, chiusa nella propria metà campo dalla violenta reazione della Juventus, la Roma ha accusato colpo dimostrando un'antica verità: quando è attaccata a fondo, la squadra di Liedholm non riesce ad organizzare a dovere il suo gioco difensivo.

Carlo Coscia

kappao

otrebbe avere pericolose ripercussioni Platini e Bettega, il calcio nel sangue

del giallorossi. La squadra Trapattoni ha fatto massimo per minare la sicurezza degli uomini Liedholm. battuto alla grande l'Aston Villa mentre i romanisti perdevano in contro il Benfica, hanno vinto ieri all'Olimpico infliggendo una mazzata solo all'avversario, e balzando al secondo posto in classifica.

La Roma ha sempre individuato nella Jùve l'avversario uno, anche quando da cuscinetto in classifica c'erano Verona ed Inter. I fatti stanno dando ragione (non si sa quanto la farà piacere) a capitan Di Bartolomei e colleghi. Ieri la mazzata psicologica ha colpito tutto l'ambiente giallorosso. Tifosi ammutoliti, usciti dallo stadio testa bassa, pochissime prenotazioni per il viaggio al seguito della squadra a Lisbona per il ritorno di Coppa.

Le agenzie offrono già «combinazioni» a prezzi scontati

Domenica prossima sapremo già qualcosa più questa sfida riaperta dalla clamorosa vittoria bianconera di ieri. Juventus in l'Avellino, Roma in trasferta Pisa. C'è la possibilità che un altro punto venga «rosicchiato» alla capolista. La Roma adesso deve cercacambiare marcia. perso in casa dove vinceva dall'inizio del campionato, ora deve vincere in trasferta dove sinora è andata avanti a forza di pareggi.

Può un peso psicologico che si aggiunge quello delle due sconfitte consecutive (Benfica e Juve).

Anche la squadra di Trapattoni ritrova l'Avellino delle squadre contro le quali in passato non riuscita concentrarsi. Ma adesso tutto pare diverso. I tre punti distacco tanti, ma chi davanti ha il fiato corto.

Bruno Perucca

- Pagelle

STAMPA SERA			
6,5	6	6	6,5
6	6,5	6,5	7
6	6	6,5	6,5
6,5	6	6	6,5
6,5	6,5	7	7,5
7	7	7	6,5
7	7	6,5	6,5
6	6	6	6,5
5	6	5	5
8	7,5	7,5	8
5	5,5	5	5
6	6	6	6
5	6	6,5	6

LA P DI PLATINI IN

Zoff: la paura di vincere ha frenato la Roma

INVIATO

ROMA — Michel Platini, vecchia volpe dei campi di calcio, cela la soddisfazione sotto furbo sorriso ma si vede lontano miglio che avrebbe pagato chissà che cosa per segnare rete, per giunta decisiva, nel confronto dell'Olimpico. «*Ho visto Tancredi piazzato proprio accanto palo sinistro* — racconta il centrocampista — *e ho tirato dalla parte opposta. E' andata bene, abbiamo raccolto due punti preziosi*».

Ma non al punto — sempre secondo il francese — da stroncare definitivamente capolista. «*Questo scudetto* — prosegue — *può solo perderlo e mi stupirei che arrivasse a questo punto. Saranno comunque decisive le trasferte, che in pratica varranno quattro punti*».

Ora, Platini fa professione di fede nelle qualidella sua squadra. «*La Juve* — dice — *sa qual è la strada da percorrere, per quanto la riguarda non resta che sperare negli sbagli della Roma*».

fa osservare al bianconero come l'attesissima partita abbia parzialmente deluso le aspettative, soprattutto nel primo tempo, quando il livello del gioco è veramente scadente. «*Quella che di fronte* — continua lo juventino — *non era la solita Roma e noi, contemporaneamente, sembravamo bloccati. Non per l'intenzione di rinunciare ma perché vi era obbligati*».

Tutto è bene quel che finisce bene ma, in alcune fadella partita, l'operato di Barbaresco stato piuttosto contestato dai giocatori bianconeri i quali hanno anche protestato proprio per rigore ai danni di Platini non ravvisato dal direttore di gara. «*In teoria il penalty c'era* — aggiunge Platini — *perché Vierchowod mi ha agganciato piede. Cadendo, però, mi sono reso conto di aver parzialmente nascosto l'azione all'arbitro il quale ha potuto rendersi esattamente conto quanto era accaduto. Forse* — prosegue Platini — *era più grave il fallo subito da Rossi*».

Durante la gara, il francese ha dato l'impressione di essere rimasto piuttosto turbato dal grave incidente occorso a Pruzzo e quale era stata causa involontaria. «*Si fatto male cadendo* — dice Platini —, *sono dato, trovarlo negli spogliatoi e lui stesso mi ha detto che non mi considerava responsabile per quello che gli era capitato*».

All'Olimpico, Dino ha giocato strana maglia verde, una novità per quanto riguardava. «*Ho dovuto lasciare il solito grigio per ragioni cromatiche, dal momento che Tancredi indossava maglia abbastanza simile a quella che uso di solito*»..

Coincidenza fortunata, gli fanno notare. «*Sì, ma proprio una coincidenza. Non l'ho fatto per scaramanzia*».

Qual è segreto Juper ritrovarsi così patta nei decisivi? portiere juventino non accetta il discorso in chiave elogiativa, ne approfitta anper trarre conclusolacritica. «*Va bene, ci ritroviamo* — brontola —, *però siamo sempre sotto*».

Perché ha perso questa partita che sembrava tenere saldamente in pugno? «*Probabilmente* — risponde il vecchio portiere — *avrà avuto paura di vincere finito compromettere tutto*».

La Juve ha avuto un inizio molto faticoso, il suo gioco apparso insufficiente sotto ogni punto di vista. Che cosa l'ha tradita in partenza? «*Non lo so, mi rendeconto comunque la gara era completamente addormentata. Il gol della Roma le ha poi inflitto scossa, quella che ci voleva. Ma questi cambiamenti, credetemi, cose si possono programmare*».

Quali conseguenze avrà questa sconfitta sui romanistiA «*Dopo averli battuti sul loro campo, a noi resta la speranza inclinato il loro morale e che la loro saldezza stia sfaldando. Ma i veri favoriti restano ancora loro*».

Piercarlo

Viva la Juventus anche da S. Siro

MILANO — Incredibile ma vero: la prima volta calcio, i tifato per Juventus. Un di sbigottimento ha colto notizia della Roma che passata vantaggio; poi di gioia per il pareggio infine per vincente. Non tanto perché quel punto speravano che l'Inter ritorballo, bensì, questa almeno impressione, aperta alla

Insomma, la squadra capitale non sembra avere buona simpatia «capitale morale». All'uscita dallo stadio, qualche tifoso gridava: «Meglio la Juventus campione che la Roma». Dapprima i avevano parteggiato per la Juventus, speranza che l'Inter rientrasse nel grande giro. Poi, dall'autogol di hanno voltato pagina, rassegnati di fronte ad una realtà che avevano già intuito da tempo.

Poi tutti a parteggiare per Juventus: te, la stampa capitale negli ultimi tempi fatto ben poco per raccogliere simpatia, soprattutto in generosa come Milano, disposta in passato rico- la superiorità della nonché di altri club pronti il ruolo predominante di Torino e Milano.

Ieri, come dicevamo, San esploso per due volte incredibilmente per l'Inter bensì per la Juventus. Eppure i cinquantamila tifosi presenti erano indi- di fede nerazzurra.

g. gan.

PIEMONTE E LI[redacted]A: DALLA C AI DILETTANTI — *Hanno caratterizzato la domenica calcistica*

E' «rombo di tuono»...a salve

Paraluppi, all'asciutto anche ieri, continua a colpire pali [redacted] traverse

[redacted] ha [redacted] bomber

IMPERIA — Prima faceva collezione di gol, adesso, da un palo [redacted] domeniche, le [redacted] bordate vengono immancabilmente respinte dai legni della porta avversaria. Era accaduto nel derby [redacted] Savona, quando, sullo 0-0, il portiere Negretti aveva deviato [redacted] traversa [redacted] incornata su preciso traversone [redacted] Cappellari; [redacted] si è ripetuto ieri pomeriggio, nella sfortunata partita persa dall'Imperia [redacted] «Ciccione» contro il Foligno.

Per ben due volte, infatti, Stefano Paraluppi si è visto negare [redacted] palo [redacted] traversa la gioia del gol, [redacted] in numerose altre occasioni ha portato insidie all'esperto portiere umbro Lamberto Boranga che, al termine dell'incontro, ha avuto parole di elogio per lui.

Soprannominato «Rombo [redacted] tuono», per la sua rassomiglianza fisica [redacted] grande Gigi Riva, [redacted] possente centravanti nerazzurro ha formato con Cappellari (15 reti in due) [redacted] migliori coppie di «gemelli del gol» del girone.

Ieri non [redacted] riuscito [redacted] segnare, ma ha vinto il confronto [redacted] con il «bomber» avversario, Mariotti, annullato dall'implacabile Santini. Paraluppi si è [redacted] in luce già al [redacted] e al 34' (un'esitazione fatale, sull'inatteso e involontario servizio di [redacted] difensore ospite), poi, al 50' ha colpito la parte superiore della traversa, e [redacted] minuti dopo ha centrato la faccia interna del palo.

Racconta lui stesso l'episodio che avrebbe potuto [redacted] la svolta dell'incontro, [redacted] del quale è stato protagonista: *«Il mio tiro successivo [redacted] stato ribattuto da Manfedi. Ho alzato le braccia al cielo, credevo che fosse gol. Ma l'arbitro Mele ha fatto cenno di proseguire. Onestamente, però, [redacted] so dire [redacted] la sfera [redacted] superato o no la riga di porta: dalla mia posizione, era impossibile giudicare».*

Paraluppi, nella giornata in cui la spalla abituale, Cappellari, è sembrato un po' in ombra, ci ha provato ancora, al 63': ma [redacted] stato Boranga, [redacted] disinvoltura, [redacted] opporsi alla [redacted] succata.

Stefano Delfino

Lo scontro di Novara ha avuto la sua stella

[redacted] derby

NOVARA — *Sergio Elli torna in campo dopo [redacted] giorni dall'intervento al menisco, perché la squadra ha assolutamente bisogno di lui e con l'Omegna risulta il migliore [redacted] campo. Un esempio di serietà che molti suoi compagni dovrebbero imitare. E allora forse non assisteremmo a partite deludenti [redacted] il derby.*

Elli è ragazzo serio [redacted] modesto. Quando, a fine partita, un po' tutti [redacted] a complimentarsi con lui, quasi si schermisce [redacted] parla prima del Novara: «Una partita sfortunata ma, tutt[redacted] sommato, ci [redacted] andata ancora bene, [redacted] che Vogherese [redacted] Fanfulla hanno perso. Noi, però, dovevamo vincere a tutti i costi, invece...».

Invece non tutti gli azzurri si [redacted] battuti all'altezza della situazione. Per fortuna, proprio lui, un difensore impegnato costantemente sulla fascia destra, [redacted] andato a procurarsi [redacted] rigore. Come sono andate [redacted] cose con Jacomuzzi?. «Carlo era già riuscito [redacted] via nel primo tempo, sfruttando la [redacted] esperienza. Su quel pallone, servitomi molto bene da Discepoli [redacted] piena [redacted] ho cercato [redacted] scattare per anticipare "Jaco", ma lui mi ha trattenuto [redacted] sono finito a terra».

Alla resa dei conti hai vinto, e piuttosto bene; [redacted] confronto diretto con l'ex novarese, anche se poi tutti i tuoi suggerimenti non sono stati sfruttati al meglio [redacted] Musiello e Talarico... «Non [redacted] stato molto marcato. Jacomuzzi mi concedeva spazio sufficiente per le mie scorribande, anche [redacted] ho incontrato qualche difficoltà a rompere il fiato».

Come hai ritrovato [redacted] squadra al tuo rientro, dopo la lunga assenza? «Abbastanza bene, anche se penso [redacted] i compagni [redacted] abbiano cercato con troppa insistenza. [redacted] conseguenza le nostre azioni offensive sono risultate fin troppo prevedibili».

Elli si [redacted] guadagnato gli elogi incondizionati da par[redacted] di tutti. «Effettivamente sono rimasto anch'io [redacted] vigilato per la tenuta atleti[redacted]

[redacted] Ambiel

Garipoli artista [redacted]

VERBANIA — Pasquale Garipoli, 23 [redacted] rivato a Verbania dal Borgomanero nell'autunno di due anni fa, in accoppiata con Gatti che, [redacted] da un grave infortunio, proprio [redacted] era riuscito ad ingranare.

Garipoli, privo della spalla consueta, si [redacted] trovato in difficoltà. Era però cresciuto sul finire [redacted] stagione [redacted] quest'anno sono bastate [redacted] partite [redacted] dimostrare che pochi in Promozione [redacted] vantare il suo repertorio: tocchi al volo, punizioni intelligenti, micidiali, [redacted] fraseggio elegante.

Garipoli può [redacted] considerato [redacted] fiore all'occhiello del Verbania [redacted] Calloni, l'allenatore, lo sta impiegando in questo scorcio di campionato quale centra[redacted] arretrato, come prezioso suggeritore per Pelfini, Norbiato, Mucci. Certo, qualche difficoltà l'incontra, soprattutto se affrontato da [redacted] che [redacted] guardano al sottile, ma [redacted] complesso il suo può [redacted] definito un acquisto azzeccato.

[redacted] neo, il carattere, [redacted] poco chiuso, difficile alle confidenze.

a. c.

Gerry, [redacted]

SAVONA — *[redacted] vederlo non si crederebbe sia [redacted] bomber più contesi e temuti del calcio dilettanti. Gerry Grosso, un passato nelle file del Savona (dove ha pure giocato alcune gare in serie C), ha realizzato ieri al Varazze la [redacted] diciottesima rete in 23 partite, portando la Veloce al successo e alla conferma del secondo posto.*

Piccolo, mingherlino, ma [redacted] di [redacted] scatto furente e abilissimo nello sfruttare gli errori dell'avversario [redacted] gli stretti spazi [redacted] area [redacted] rigore, Grosso anche ieri ha colpito il Varazze alla [redacted] maniera: [redacted] passaggio all'indietro avventato dei nerazzurri, [redacted] scatto sapiente [redacted] fulmineo, la palla in gol.

«E' sicuramente il giocatore che preferisco — *ha detto di lui il presidente savonese Vittorio Martino* —; [redacted] dispetto del fisico è [redacted] anche grintoso [redacted] generoso, uno di quelli che non [redacted] tirano mai indietro».

[redacted] la Veloce, neopromossa (grazie al ripescaggio) in Promozione è ora sola [redacted] secondo posto, e può magari anche sperare in un secondo ripescaggio, il merito [redacted] soprattutto di Gerry, [redacted] meglio delle diciotto [redacted] finora segnato, risolvendo spesso [redacted] solo partite molto equilibrate.

Ivo Pastorino

Giglio, il giusto [redacted] esperienza in un'Omegna [redacted] i jeans

OMEGNA — Uno [redacted] giocatori base dell'Omegna in questa stagione, [redacted] senz'altro Angelo Giglio, un centrocampista forse non appariscente, [redacted] che in [redacted] fa sentire il proprio peso. Giocatore ordinato e di buone capacità tecniche, [redacted] giunto nel Cusio a novembre, dal Pergocrema.

La carriera del Giglio ha avuto inizio in [redacted] squadretta dell'hinterland milanese, prima [redacted] passare alle giovanili dell'Inter; poi nel Melzo, Como, Casertana, Alessandria, Triestina.

Giglio è approdato nel Cusio dopo un lungo tirocinio, maturandovi una nuova esperienza. *«Una esperienza senz'altro positiva — dice — all'Omegna mi trovo benissimo, ho avuto molte soddisfazioni, perché da [redacted] squadra [redacted] giovani, [redacted] inesperti della C2, ho visto nascere una compagine competitiva, che [redacted] riuscita a togliersi da una precaria situazione di classifica, attraverso una serie di risultati incoraggianti. Segno che si è lavorato sodo ed i giovani sono maturati in fretta [redacted] bene».*

In mezzo a tanti ragazzini, Giglio ha portato, insieme a Jacomuzzi, quel tocco di esperienza [redacted] forse [redacted] squadra [redacted] Gori.

Quali [redacted] ora le aspirazioni del centrocampista rossonero? *«A [redacted] anni, [redacted] mie aspirazioni sportive non possono che [redacted] in funzione della famiglia, al raggiungimento di una certa sicurezza come calciatore professionista. Direi inoltre che ad Omegna ho trovato quell'equilibrio che per un giocatore è molto importante. Per questo mi piacerebbe restare nel Cusio».*

Audenzio Martinazzi

Una lieta sorpresa ed una autorevole conferma [redacted] giovane Primizio al «Comunale» di Asti

Toh, [redacted] rivede: [redacted]

L'oggetto misterioso ha fatto una comparsa contro l'Alessandria

Troppe punte per Neri

ASTI — Alberto Di Meo, classe 1956 proveniente dal Grosseto, attaccante, per i tifosi astigiani [redacted] l'oggetto misterioso. [redacted] domandano infatti tutti perché [redacted] è acqui[redacted] novembre [redacted] poi non lo [redacted] fa giocare, neppure ora che ha superato i guai [redacted] scolari, che [redacted] alcune settimane fa gli avevano permesso solo furtive apparizioni in panchina.

Ieri nel derby (molto brutto) fra [redacted] e Alessandria, il giocatore [redacted] disputato finalmente sul finire uno spezzone [redacted] partita [redacted] ha avuto il merito [redacted] innescare la miccia [redacted] un sospetto rigore non concesso, che consentirà ai tifosi di discutere magari per una settimana intera, [redacted] incontro che, altrimenti, non avrebbe alimentato la ben che minima chiacchiera.

Uno 0-0 molto mediocre. «*E'* [redacted] *punto buono* — aggiunge Di [redacted] — *perché in questo momento del torneo bisogna* [redacted] *vere ogni domenica la classifica.*

Giriamo la [redacted] all'allenatore Neri. «*Di Meo* — spiega il tecnico — *viene da una preparazione incompleta [redacted] ha avuto guai muscolari. Per giunta, [redacted] quattro punte [redacted] con più di due io non gioco; Marchese [redacted] Bertuzzo li considero in [redacted] momento di forma favorevole».*

Franco Cavagnino

[redacted] campione

[redacted] — *Non c'è partita che [redacted] porti alla ri[redacted] in questi ultimi tempi Stefano Primizio. Anche ieri, nel derby in tono minore [redacted] Asti, il giovane grigio ha ricevuto consensi.*

Diciotto [redacted] compiuti lo scorso [redacted] dicembre, Primizio [redacted] un ragazzo davvero promettente. Si può affermare che l'Alessandria edizione '82-'83 ha fallito il traguardo [redacted] promozione, ma [redacted] scoperto in casa un calciatore al quale non è azzardato ipotizzare un avvenire ricco di soddisfazioni. Dotato di ottimo scatto, Stefano agisce indifferentemente [redacted] terzino o mediano [redacted] sulle fasce laterali, rivelandosi prezioso.

Ad Asti, ad esempio, in una partita che l'Alessandria [redacted] doveva perdere per prestigio, [redacted] soprattutto [redacted] la classifica, il giovane [redacted] Trino Vercellese ha nuovamente dimostrato personalità, anticipo, senso della posizione.

Già contro [redacted] Derthona [redacted] n. [redacted] grigi era risultato [redacted] dei migliori. Al «Comunale» astigiano ha proseguito sulla strada [redacted] sicurezza, contribuendo al pareggio dei propri compagni.

E pensare che, soltanto pochi mesi fa, Primizio era [redacted] sconosciuto, appena noto agli addetti ai lavori! Un [redacted] salto [redacted] qualità, [redacted] testimonianza di [redacted] capillare lavoro svolto [redacted] dirigenti alessandrini nel settore giovanile. Primizio dovrebbe infatti es[redacted] il primo frutto maturo di [redacted] coraggiosa opera di ristrutturazione delle compagini minori.

Roberto [redacted]

[redacted] magica [redacted] portieri

Ghizzardi [redacted] Savona, dopo Zappa [redacted] Zenga, ha scoperto ora Negretti

SAVONA — La novità più [redacted] in casa biancoblù, visto che adesso [redacted] squadra è tagliata fuori dall'alta classifica, [redacted] certamente costituita dal portiere Giordano Negretti, 21 anni. Di lui abbiamo parlato molte volte, ma troppo spesso si dimentica Italo Ghizzardi, tecnico in seconda e allenatore dei portieri, che segue Negretti giorno per giorno e al quale, senza dubbio, [redacted] gran parte del [redacted] per la crescita del giovane n. 1.

Quest'anno il posto di titolare fra i pali del Savona sembrava essere saldamente di Beppe Ridolfi, tanto più che [redacted] suo secondo, Pacchi, [redacted] alle prese con problemi fisici. Poi Tino Ciceri, l'ex direttore sportivo, [redacted] portato a Savona, [redacted] Brescia, proprio Giordano Negretti.

Cambio della guardia [redacted] panchina fra Cucchi e Caboni, [redacted] quest'ultimo, per rafforzare la difesa [redacted] Savona sulle palle alte, ha deciso [redacted] salto. Una scelta coraggiosa, quella [redacted] favore [redacted] «giovane» in sostituzione [redacted] «vecchio».

Italo Ghizzardi non è nuovo [redacted] exploit [redacted] questo genere. Negli ultimi anni ha «allevato» Ivan Zappa, oggi in C2 a Messina, [redacted] addirittura Walter Zenga, [redacted] secondo di [redacted] all'Inter. Dopo di loro, sembra il turno di Negretti.

C'è un segreto in tutto questo? *«Il lavoro e la passione [redacted] mettiamo ogni giorno negli allenamenti, [redacted] poi la mia esperienza [redacted] numero [redacted] mi serve forse più ora di quando giocavo».*

Ghizzardi la domenica, quando non segue la prima squadra, [redacted] l'osservatore, mentre [redacted] appunto i portieri. Così ieri non [redacted] tribuna, al «Picco» [redacted] La Spezia, quando, al 26' del primo tempo, il [redacted] pupillo ha parato [redacted] gran tiro [redacted] Staso. Ancora una volta Gior[redacted] Negretti [redacted] stato determinante per salvare il risultato.

Sandro [redacted]

[redacted] Cigliano [redacted] «gelato» [redacted]

CAFASSE — Cafasse-Favria, 42' [redacted] primo tempo: sullo stadio cala [redacted] tipico [redacted] situazioni drammatiche. L'Arec Cafasse, in svantaggio per 2-1, beneficia di [redacted] di rigore. [redacted] batterlo il ventiquattrenne [redacted] Cigliano, pilastro del centrocampo giallobiù, [redacted] quel [redacted] mento di una prestazione [redacted] Breve rincorsa, trasformazione eccellente: il Cafasse ha pareggiato.

I giocatori ospiti protestano, il pubblico al loro seguito scalpita, ma Cigliano non è d'accordo: «Non mi sembra si possa parlare [redacted] arbitraggio scandaloso, perché in alcuni casi ha danneggiato anche noi: l'espulsione di Sgroi mi sembra la dimostri a sufficienza. [redacted] perché il Favria [redacted] davvero un'ottima squadra, soprattutto sul piano dell'agonismo; per [redacted] più dovevamo [redacted] Calcagno e Gentiluomo: [redacted] loro assenze sono [redacted] forse determinanti».

[redacted] il punto perso, Cigliano (ex [redacted] e Ivrea, [redacted] terzo anno a Cafasse) [redacted] convinto [redacted] l'Arec [redacted] la [redacted] nella [redacted] il vertice: «Ritengo [redacted] noi, come anche la Boschese, [redacted] le carte in regola».

Paolo [redacted]

• L'Aquila [redacted]cio (Interregionale, girone G) ha aperto una sottoscrizione popolare per pagare gli stipendi ai giocatori, in sciopero perché non pagati da tre mesi.

I PERSONAGGI DEL CALCIO REGIONALE

La cronaca (questa volta) [redacted] tutta per loro

Punti alla Sanremese, gloria [redacted]

I liguri hanno finalmente vinto fuori casa: l'allenatore è stato un ottimo profeta

Bresc[redacted] un buon rilancio

SANREMO — L'attesa è stata lunga, ben 23 giornate, ma alla fine è [redacted] premiata con un colpo d'ala di gran classe: ieri, a Brescia, la Sanremese ha centrato il primo successo esterno della stagione. Una vittoria importante (3-2), anche un po' insperata, visto che [redacted] Brescia, nonostante la sua classifica bruttina, incute sempre un certo rispetto per il suo illustre, recente passato, [redacted] visto che la Sanremese [redacted] reduce da un tris di partite (Rondinella, Treviso in Coppa Italia e Forlì) [redacted] proprio brillanti.

Se quella di Brescia [redacted] stata una partita vinta da tutta la squadra, ha rappresentato senz'altro un successo personale per Giorgio Canali, «mister» biancazzurro. Il tecnico, in settimana, c'era rimasto male [redacted] fronte ad alcune critiche fatte alla San[redacted] polemiche, [redacted] che non rientra assolutamente nel suo costume, [redacted] certe affermazioni sulla «sua» Sanremese gli [redacted] fatto male.

«In campo, spesso [redacted] lo dimentichiamo tutti, ci [redacted] anche gli avversari — aveva detto —, *[redacted] match giocato male può dipendere [redacted] noi, ma anche dalla bravura della squadra che ci sta di fronte».*

E aveva ribadito la [redacted] completa fiducia nella squadra biancazzurra: *«A Brescia ce la metteremo tutta per non tornare a mani vuote».*

[redacted] stato buon profeta. La Sanremese ha vinto segnando tre reti (dopo essere [redacted] in vantaggio per 2-0), dando ragione a Canali, trasformandosi ancora una volta a distanza di pochi giorni, dopo le prove [redacted] po' balbettanti delle ultime giornate. Per la gioia del [redacted] allenatore. Non solo per [redacted] successo, ma anche perché il club matuziano sta dimostrando una tenuta atletica non indifferente. Anche a Brescia, [redacted] pu[redacted] rigore, il successo è arrivato nel finale, dopo che i lombardi erano riusciti a rimontare due reti.

Bruno Monticone

IL [redacted]

[redacted] patria [redacted] giovani [redacted]

ANDORA — Marco Sasso, 20 anni, ala sini[redacted] della capolista Andora, [redacted] il goleador [redacted] mese, anche [redacted] ieri [redacted] rimasto all'asciutto. [redacted] ultime quattro partite ha realizzato [redacted] reti, portando [redacted] quota sette il [redacted] bottino stagionale.

Marco, [redacted] due anni indossa [redacted] maglia dell'Andora. Cresciuto nel settore giovanile dell'Imperia, [redacted] scorsa stagione [redacted] collezionato nove centri. Dopo un inizio di campionato in sordina, nell'83 ha ritrovato [redacted] strada [redacted] rete. Ieri, dopo [redacted] vittoria [redacted] la Loanesi, era contento [redacted]

L'incontro con [redacted] Cenerentola del campionato rappresentava una buona occasione per arricchire il [redacted] bottino personale, invece [redacted] andata male.

«L'importante era vin[redacted] — dice — non abbiamo giocato al meglio, [redacted] ci ha pensato Ottonello [redacted] tutto».

Un altro bomber dell'Andora, contento anche [redacted] ha segnato, [redacted] Alberto Carofiglio, 16 anni: ieri, per la prima volta, l'allenatore Sinagra l'ha portato in panchina.

[redacted] Fico

[redacted] il Borgo [redacted]

BORGOSESIA — Il big [redacted] della quinta di ritorno tra Borgosesia [redacted] Mezzomerico [redacted] è concluso dopo soli 11'. [redacted] risultato [redacted] 0-0, [redacted] i granata [redacted] forcing e già pericolosi in un palo [redacted] circostanze, Eliseo Rodighiero, il [redacted] stopper del Borgo, [redacted] è fatto espellere.

Avanzato a dar manforte ai compagni d'attacco, [redacted] forte difensore valsesiano, [redacted] il pallone stazionava [redacted] centrocampo, ha colpito senza alcuna ragione con una gomi[redacted] al volto il regista del Mezzomerico [redacted]

«Con la [redacted] uscita [redacted] terreno [redacted] le nostre speranze di rientrare [redacted] giro-promozio[redacted] — affermava [redacted] l'allenatore Oscar Gat[redacted] —; [redacted] già [redacted] con una squadra rivoluzionata, [redacted] le assenze [redacted] Feletti, [redacted] e Barcellari, contro [redacted] capolista in formazione tipo, ma nonostante l'handicap stavamo disputando un egregio incontro. Il gesto di [redacted]ghiero [redacted] stato inconcepi[redacted], perché ci ha tolto dopo soli [redacted] minuti ogni possibilità [redacted] vittoria.

Roberto Eynard

[redacted]

[redacted] MONFERRATO — Non ci sono dubbi, il personaggio è lui: Antonio Torti, che anche ieri, contro il Derthona, [redacted] ha svolto [redacted] intelligenza tattica il suo ruolo di centrocampista. Il giocatore nerostellato affianca infatti, alle sue indubbie qualità tecniche, un alto [redacted] responsabilità e, per la serietà dimostrata durante [redacted] stagione, si [redacted] meritato le simpatie dei supporters locali.

Ventidue anni [redacted] compiuti, Antonio Torti ha mosso i suoi primi passi calcistici nell'Avezzano, dove ha partecipato [redacted] campionati giovanili; a 14 anni è passato alla Ternana, dove ha incontrato mister Omero Andreani. Quando il tecnico, la [redacted] estate, è stato incaricato di rinnovare la compagine nerostellata, non ha avuto dubbi: ha voluto a [redacted] anche Torti.

Le sue aspettative non [redacted] andate deluse: dal n. 8 della formazione casalese, partono infatti ogni domenica preziosi suggerimenti per le punte, che mettono fuori gioco la retroguardia avversaria.

E' soddisfatto delle prestazioni finora offerte dalla [redacted] squadra? *«Il bilancio* — risponde Andreani — *non può che essere positivo, visto che siamo [redacted] partiti per ottenere l'obiettivo salvezza, mentre, domenica dopo domenica, ci [redacted] dimostrati [redacted] pericoloso outsider. La squadra è ora attestata in posizione [redacted] medio alla classifica e il discorso promozione, per noi, [redacted] certo [redacted] cora chiuso».*

A Casale, Antonio Torti ha trovato [redacted] ambiente tranquillo e sereno. *«Solo che lo sportivo casalese* — ammette — *è piuttosto indifferente. Quest'anno, comunque, a detta [redacted] dirigenti, si sono riaccesi in parte gli entusiasmi [redacted] un tempo. Certo, al Sud il sostegno alla squadra del cuore è più passionale».*

[redacted] quando Torti veste la maglia nerostellata, il collettivo ha trovato [redacted] importante elemento di amalgama: [redacted] Casale ne aveva bisogno.

Lunghi, [redacted] gli [redacted]

Il libero del Derthona, 20 anni, [redacted] tra i migliori della categoria

TORTONA — *Un diploma di ragioniere programmatore nel cassetto, l'intenzione [redacted] continuare gli studi per raggiungere [redacted] diploma Isef, [redacted] istruttore ginnasta, calciatore però [redacted] tempo pieno nel Derthona: è la carta d'identità di Tiziano Lunghi, 20 anni, milanese, e da [redacted] anni difensore tra le file dei leoncelli.*

Anche ieri, nel derby contro i cugini [redacted] Casale, Lunghi è stato il miglior giocatore in campo, in una partita che ha rasentato [redacted] «giallo sportivo».

Tiziano Lunghi, prima di arrivare a Tortona, ha militato, per tutto [redacted] periodo [redacted] settore giovanile, nelle file dell'Inter. «[redacted] trascorso [redacted] anni — *dice* — [redacted] la maglia nerazzurra. Dopo il campio[redacted] Primavera, la mia [redacted]ta [redacted] Tortona dove, ad [redacted] sinceri, [redacted] sono trovato [redacted] agio».

Difensore-marcatore di ottima qualità, Lunghi in questa stagione, per fattori contingenti, [redacted] stato utilizzato dall'allenatore Domenghini [redacted] libero. Il ragazzo, che in giugno dovrà prestare servizio militare a Barletta, [redacted] fatica[redacted] un po' a ricoprire il [redacted] ruolo. Dopo due mesi si sta dimostrando però molto sicuro e forse [redacted] migliori liberi della C2.

In alcune occasioni, Lunghi, [redacted] un esperto anziano, [redacted] dare suggerimenti ai suoi compagni di gioco.

Enrico Regalzi

E' [redacted] dell'«ex» [redacted] l'Albese [redacted] dazio

SOMMARIVA BOSCO — La legge dell'ex continua a far perdere punti — [redacted] anche la pazienza — all'Albese capolista. Otto giorni fa Colarelli, ex azzurro, aveva [redacted] segno la rete del momentaneo vantaggio del Bra; ieri, a Sommariva, Teresio Bongiovanni, anche lui [redacted] langarolo, ha segnato l'unico gol della partita che ha condannato l'Albese alla secon[redacted] sconfitta (su tre incontri giocati) del girone di ritorno.

Teresio Bongiovanni è conosciuto come «Mucci» («è il suo nome di battaglia», dicono i tifosi), un giocatore generoso e buon tecnico. Ha 31 anni suonati, quindi rientra già nella categoria [redacted] «veci», anche se in campo riesce a tener testa [redacted] diciottenni tutto-scatto.

Ieri ha segnato un bel gol, [redacted] calcio piazzato. Chessa gli ha toccato [redacted] palla [redacted] lui è stato precisissimo: gran fiondata [redacted] palla nell'angolino basso alla destra [redacted] E' [redacted] bella rivincita per un atleta che [redacted] ceduto dal vivaio albese senza[redacted] giocato una partita [redacted] prima squadra.

Dopo aver lasciato, seppur a malavoglia, l'Albese, «Mucci» aveva giocato per un po' [redacted] tempo a Bra, poi era approdato [redacted] Sommarivese, quando i nerazzurri erano ancora [redacted] prima categoria.

«Avevo [redacted] sogno, un segreto — [redacted] confidato — *segnare [redacted] vincere contro l'Albese».* E i tifosi gli dicono grazie.

Fiorenzo Panero

Rosso, 37 anni, col vizio di [redacted] gol [redacted] al [redacted] è [redacted] «part-time»

Il [redacted] lo [redacted]

GASSINO — Gianfranco Rosso, centravanti-ala, classe 1946, cannoniere «principe» [redacted] sempre. La [redacted] carriera è stata coronata [redacted] serie continua ed esaltante [redacted] gol, che in certe annate ha raggiunto vertici da record.

Marito e padre felice (il maggiore dei due maschietti segue già le [redacted] orme), [redacted] soprattutto gentiluomo in campo e fuori, Gianfranco, oltre che di talento, madre natura lo [redacted] dotato di un [redacted] atle[redacted] ed asciutto che [redacted] permette, alla soglia delle 37 primavere (con qualche rinuncia), di svettare in campo su avversari che potrebbero essergli figli, per raggiungere il suo «obiettivo»: il gol.

Cresciuto nelle giovanili del Settimo, nel '67 viene ceduto [redacted] Chivasso, dove l'anno dopo vince il campionato di Prima Categoria [redacted] classifica [redacted]nieri, con 28 reti. Nel [redacted] all'Ivrea e anche tra i [redacted]miprofessionisti si impone a [redacted] di gol; alla guida tecnica degli eporediesi si susseguono valenti tecnici: Vatta, Diotallevi, Radaelli, Puia, [redacted] fianco si alternano noti giocatori come Deasti, Fait, Ferrari, Rosa, Ceretto, Bordetto, Vincenzi, Bello, Beruatto e Vetrugno. [redacted] gli uni e gli altri, ma Gianfranco rimane punta [redacted] diamante inamovibile dell'attacco arancione per 6 anni, lasciando un segno indelebile: oltre 70 reti.

Nel '76 ritorna nei dilettanti e passa al Meroni: in 3 stagioni segna [redacted] gol! Va poi per un campionato al Whisky-Lido ('79) e ottiene il suo record personale: 30 reti. L'anno dopo veleggia al [redacted] Gassino, dove in tre annate ha già segnato [redacted] cinquantina di gol. Ma [redacted] è finita... Rosso, anche se impiegato [redacted] «part-time» in questo scorcio [redacted] stagione, ha già centrato [redacted] volte la porta

Il suo attuale «mister», Bertolini, sa che Rosso, sia in campo, [redacted] di gol, sia in panchina, [redacted] consigli [redacted] stimoli ai giovani colleghi, [redacted] ancora utilissimo.

Cladinoro Bianco

[redacted] il «Maggioni», [redacted] di futuri campioni

Stasera [redacted] Borgaro viene presentata la rassegna giovanile nazionale in programma il 19, 20, 26 e 27 marzo

PAIRETTO, «PREMIO PELOSO»

Questa [redacted] nella [redacted] della Bocciofila Borgarese, il [redacted] Borgaro presenta [redacted] il 4° torneo nazio[redacted] «Mario Maggioni» per allievi, [redacted] manifestazione ormai entrata [redacted] dei grandi appuntamenti primaverili [redacted] il calcio giovanile italiano. [redacted] capacità organizzative [redacted] Severino Boggio e [redacted] suoi collaboratori sono [redacted] tempo e quindi indice di sicuro successo per una rassegna di «speranze» che non ha [redacted] chi è abituato ad ammirare le «vedettes» [redacted] ben altri palcoscenici.

[redacted] adesioni [redacted] torneo [redacted] primissimo ordine: [redacted] società [redacted] Torino e «cintura» (con l'aggiunta di Ivrea [redacted] Cuneo), scelte con meticolosa [redacted] le [redacted] rappresentative, saranno quest'anno presenti Juventus, Torino, [redacted] Ge[redacted] Pisa.

La [redacted] della manifestazione ricalca quelle precedenti, ormai [redacted] due giornate (19 e 20 marzo) dedicate [redacted] eliminatorie tra le squadre dilettanti, quindi (26 [redacted] 27 marzo) [redacted] finali [redacted] l'entrata in lizza [redacted] «prof».

La Juventus, vincitrice [redacted] prime [redacted] edizioni, schiererà [redacted] nazionali della categoria (Gambino, Derigi [redacted] Dolcezzi), ma avrà nel Torino [redacted] Giorgio Puja e nel sempre compatto Genoa [redacted] in grado [redacted] in difficoltà. I liguri presenteranno anche [redacted] Simonetta, forse la «stella» in assoluto [redacted] nati nel '66, più volte chiamato [redacted] far [redacted] della nazionale [redacted] torneo [redacted] Montecarlo [redacted] della [redacted] che valse [redacted] nell'81 il titolo europeo Under 16.

[redacted] i favoriti, non [redacted] dimenticare il Barcanova che [redacted] sorpre[redacted] (ma non troppo) l'anno scorso ha [redacted] il bersaglio pieno. Outsider (e forse qualcosa in più) [redacted] Pisa [redacted] Bari, in fase di rodaggio su campi extraregionali.

Alle altre squadre partecipanti (Cuneo, Ivrea, Bacigalupo, San Maurizio, Corsica Beinasco, [redacted] Settimo, Ivest Tabor, [redacted] Sco Borgaro) il compito di guastafeste.

Una montagna di coppe e targhe e squadre [redacted] giocatori e consegna [redacted] riconoscimenti a personaggi illustri [redacted] sport: il premio «Walter Righi» [redacted] Zoff, il «Pietro Patuzzi» [redacted] il «Valentino Peloso» a Pierluigi Pairetto. Ne riparleremo.

Francesco Mattalia

PRIMA CATEGORIA IN PIEMONTE — Risultati, classifiche e commenti

GIRONE A — Dura la lotta per il Carpignano

Tre squadroni da temere

NOVARA — Finalmente [redacted] fatta un po' [redacted] luce nella classifica del girone «A» di Prima Categoria ed [redacted] ora evidente [redacted] gruppetto delle principali pretendenti alla Promozione: Ju. Cameri, Romagnano e Cerano, più [redacted] meno nell'ordine.

Anche Baveno e Carpignano hanno [redacted] qualche *chances*, ma [redacted] le prime tre [redacted] lasciarsi preferire. Anche ieri, per esempio, hanno vinto (e convinto) tutte e tre.

La Ju. Cameri era [redacted] allo sconto diretto col Carpignano, formazione rocciosa che era riuscita — grazie [redacted] che a [redacted] in più — a raggiungere i cameresi in vetta [redacted] classifica.

Ebbene il confronto diretto (vinto per 2-1 [redacted] Ju. Cameri) [redacted] detto chiaramente [redacted] almeno per il momento la vera capolista [redacted] la formazione neroazzurra.

Agevolata un po' dalla dea bendata è stata l'inseguitrice numero uno, e cioè, [redacted] formazione [redacted] Romagnano. [redacted] difficile «Cascinone» (il terreno dell'Olimpia) la squadra romagnanese stava battagliando coi disperati «ramarri» novaresi quando il direttore [redacted] gara ha espulso il libero locale Costa lasciando l'Olimpia in 10.

In quel momento (si [redacted] al 30' di gioco) il risultato favori[redacted] gli ospiti di strettissima misura (1-0). Nella ripresa i romagnanesi non hanno più avuto difficoltà e hanno straripato (3-1) conducendo in porto senza problemi l'importante successo.

[redacted] ombre [redacted] alcun genere, invece, la vittoria del Cerano (3-0) sulla Crevolese.

Due clamorose sorprese nelle altre gare della domeni[redacted] le vittorie esterne del Su[redacted] (a Dormelletto) e — addirittura incredibile — della Romentinese a Meina. Pareggi, infine, fra Galliate e Baveno [redacted] fra Bellinzago [redacted] Crusinallo.

Marcello Sanzo

CERANO-CREVOLESE 3-0 — Cerano: Di Folco; Arrigoni, Fogliata; Roma (Manlovan 68'), Basile, Marocchino; Montecalvo, Feila, Baraldo, Sarti, Chiodini (Bandi 11'). **Crevolese:** Piperata; Chiodin, De Stefani; Tomola, Zani, Consoli; Qualibetti, Bionda, Poggiani, Punchia, Donati. **Arbitro:** Pierotti. **Reti:** Chiodini [redacted] 7', Montecalvo al 45' ed Arrigoni al 67'.

[redacted] 2-1 — **Ju. Cameri:** Francia; Fabbris, Ruzza; Trivi, Lo Presti, Testa; Pravato, Rocchetta, Bertolino, Orlando, Antonini. **Carpignano:** Casagrande; Cametti, Scaramucci; Fenice, Frassi, Tribolo; Sala (Viennese 53'), Bollo, Santini, Campanaro, Loddo (Brusati 65'). **Arbitro:** Zavarise. [redacted] Lo Presti al 45', Antoni[redacted] al 48' e Viennese all'87'.

GALLIATE-BAVENO 1-1 — Galliate: Bernardini; Marcellan, Nominelli; Belletti, Brignoni, Bettio; Compostella, Cuzzolin, Gaboardi, Brustio, Martelli (Cardano 70'). **Baveno:** Bozzetti, Malacarne, Bavena; Gherardini, Fulgheri, Luvini; Calderone, Sanorisio, Donghi, Grana, Villa. **Arbitro:** Gabbi. **Reti:** Gaboardi su rig. [redacted] 17' e Gherardini al 75'.

OLIMPIA-ROMAGNANO 1-3 — Olimpia: Sigismondi; Magnaghi, Butturi (Brustia O. 75'); Mosca, Testoni, Costa; Crisci, Balci, Tamagni (Brustia I. 85'), Brustia R., Pavesi. **Romagnano:** Malengo; Bargeri, Rossi; Renolfi, Iviglia, Cavaliazzi; Scavazza, Manfredonia, Bobice, Vicario, Lorenzini. **Arbitro:** Favaron. **Reti:** [redacted] 3', Lorenzini al 56', Renolfi al 58' e Sigismondi su rigore al 66'.

BELLINZAGO-CRUSINALLO 2-2 — Bellinzago: Peretti; Tampieri, Frigo; Biolchi, Canazza, Barbero; Prandi, Bovio, Marini, Merrini, Astarita. **Crusinallo:** Minghini; Volpi, Bionda; Cagnoli, Gallo, Pinto; Oddina, Ferri, Alessi, Vigoni (46' Not), Saglietti. **Arbitro:** Migliaccio. **Reti:** 6' Cagnoli, [redacted] Astarita (su rigore), 57' Bovio, 68' Not.

MEINA-ROMENTINO 0-1 — Meina: Boiardi; Mastretta, Angrisani (77' Degasperi); Menzaghi, Cristina, Barbieri; Pradella, Margaroli, Nedalini, Terroni, Prini (59' Scotti). [redacted]: Poletti; Ferrari (77' Andreoletti), Magnaghi; Crugnola, Boschi, Castano; Cella, Ferrari Giordano, Rossi, Baldi, Mallardi (69' Castano Daniele). **Arbitro:** De Vecchi. **Reti:** 33' Rossi.

DORMELLETTO-SUNESE: 0-1 — [redacted] Caggero; Buscara, Bortolamei, Doria (71' Pelle), Rossi, Tosi; Righi, Brocca (60' Riva), Tagini, Pattaroni, Mancuso. **Sunese:** Francione; De Santis, Savoini; Tarabbia, Gaboli, Frone; Sacco, Arrigo, Paolo Sacchi, Gioria, Michele Sacchi. **Arbitro:** Zaninello. [redacted] 55' [redacted] Sacchi.

Classifica: Ju Cameri p. 20; Romagnano 19; Carpignano, Cera[redacted] 18; Bavenese 17; Bellinzago, Sunese 16; Dormelletto, Galliate, Meina 15; Crusinallo 14; Crevolese 13; Olimpia Nov. 12; Romentinese 10.

GIRONE B — Zero a zero nel vertice col St-Vincent

Strambino, quante emozioni!

STRAMBINO — Lo scontro al vertice tra Strambinese [redacted] Saint Vincent per il primato in classifica del girone B è finito col risultato di 0 a 0, ma le emozioni non sono mancate.

I canavesani, [redacted] a conquistare l'intera posta, hanno cercato [redacted] controllare la partita con un gioco ordinato. Nonostante abbiano costruito varie palle-gol, [redacted] però riusciti [redacted] sbloccare il risultato a loro favore.

Con il passare dei minuti hanno perso la calma e nella ripresa [redacted] sono riversati all'attacco [redacted] foga, comprimendo nella sua area il Saint Vincent, senza tuttavia concretizzare la loro superiorità territoriale. Un po' per la precipitazione degli attaccanti azzurri, un po' per un pizzico di sfortuna, la Strambinese non [redacted] così riuscita [redacted] segnare il meritato gol della vittoria.

Al 10' è stato il Saint Vincent a tentare [redacted] Menabreaz la via della rete: il forte tiro [redacted] giocatore, su calcio di punizione, è stato parato da Turcato. La replica della Strambinese è venuta subito dopo: Chiarella si [redacted] spinto sul fondo e ha rimesso al centro un preciso passaggio per Vanore, che in tuffo ha colpito [redacted] palla di testa. La sfera, dopo aver superato Galizioli, è stata respinta dal palo.

Il primo tempo [redacted] chiuso con [redacted] bella deviazione [redacted] volo di Vanore, parata con sicurezza dal numero uno valdostano. Al 60' l'occasione più clamorosa per la Strambinese: Faedda è entrato in area, [redacted] superato i difensori e il portiere, ma Lombardini con un disperato intervento [redacted] riuscito a ribattere il tiro [redacted] giocatore sulla linea bianca. La palla però [redacted] finita a Berino, che ha tirato a porta vuota colpendo la traversa. La sfera [redacted] rimbalzata sulla linea bianca ed [redacted] stata poi definitivamente allontanata dalla difesa valdostana.

A questo punto l'allenatore della Strambinese, Girardo, ha tentato il tutto per tutto, facendo entrare un attaccante, Ragliani, al posto del difensore Sarboraria.

Maurizio [redacted]

VALDENGO-QUARONESE 2-2 — Valdengo: Rota; Broverone, Bellinazzo; Meneghello I, Lava, Meneghello II; Motta, Perini, Coda Cap, Scotti, Polpetta P. (46' Polpetta G. P.). [redacted] Bonomelli; Seitorneal, Berrini; Oro; Conti, Micciché; Frigiolini, Bertoncini, Carmagnola (70' Bucci), Villa, [redacted]. **Arbitro:** Bonomi. [redacted] 40' Broverone, 44' Villa, 80' Perini, 88' Villa.

VALLE CERVO-PRO ROASIO 2-1 — Valle Cervo: Binelli; Vaglio, Benedetti II; Confortini, Calvio; Benedetti I (85' Icardi); Chieppa, [redacted] Rella (30' Manzi), Ferraro, Garziero, Vaglio Tanet. **Pro Roasio:** Baglione; Perri, Stefani; Castronaro, Monteferrario, Albanese; Monti, Rozzano, Denti, Bernardi, Zaffalon. **Reti:** 15' Benedetti I (autorete), 60' Garziero, 67' Chieppa.

VIGLIANO-QUINCINETTESE 5-1 — Vigliano: Ghirardelli; [redacted] (70' Verzoletto), Romagnolo R.; Mirabella (48' Magnoni), Dovana; Bianchetto; Morelli, Giuriato, Fraire, Marino, Grupallo. **Quincinettese** [redacted] Grassi; Noro, [redacted] Tunisi (27' Zunino); Zoppo G., Bernabè, Monetta (70' Giachino); Sauro, Zoppo N., Zoppo A., Ferraris, Lionville. **Arbitro:** Lana. **Reti:** 3' Romagnolo R., 16' Marino, 34' Morelli, 58' Dovana, 72' Sauro, [redacted] Giuriato.

[redacted] NUS 2-2 — **Sandigliano:** Seno; Formagnana, Marino; Biasia, Averono, Bortolotto (55' Conti); Dossena, Finati, Albanese, Biasia, Bider (55' Lupò). [redacted] **Nus:** Allera; Porliod, Dujany: Dalla Zanna, Nogara, Perruquet; Lavuyer, Desymonet, Quaglia, Brugner Perruquet F. **Reti:** [redacted] Bortolotto (autorete), 32' [redacted] (autorete), 70' [redacted] 85' Boggian.

STRAMBINESE-SAINT VINCENT [redacted] — **Strambinese:** Turcato; Francescato, Monte; Faedda, Sarboraria (78' Ragliani), Bullio; Chiarella, Berino, Cossetto, Caretto, Vanore. **Saint-Vincent:** [redacted]zioli; Frachey, Vaccaro; Bonin, Milazzo, Lombardini; Susanna (70' Pieri), Vaser, Lavevaz, Obert (88' Lentini), Menabreaz. **Arbitro:** Isardi.

[redacted] VARALLO-CHARVENSOD 0-0 — [redacted] **Varallo:** Prini; Cerutti, Rege; Cantoni, Cerri (89' Zaccarelli), Travaglia; Botta, Zandotti, Cocca (75' Ricotti), Osti, Zanetta. **Charvensod:** Simonetti; Bonazzi, Joriox; Comè, Bertarini, Rossero; Joux (89' Orogo), Dell'Innocenti, Donato, Crestani, Ziglieccca. **Arbitro:** Rosso.

[redacted] Maros S. Vincent p. [redacted] Strambinese 21; Pro Roasio, Sandigliano 20; Quaronese 18; Fenis Nus, Vigliano 16; Charvensod 14; Pont Donnaz, S. Orso [redacted] 12; Dufour, Fulgor Valdengo 11; Valle Cervo 9; Quincinettese 8.

GIRONE C — Ha battuto il Caselle con gol di Papotto

Il Verolengo allunga il passo

RIVAROLO — *Nel girone C della Prima categoria, dopo la sconfitta subita dall'Eureka Settimo da parte [redacted] fanalino di coda Vallorco, [redacted] posizione di «leader» della classifica con 25 punti dall'Eureka condotta da Piero Siocco passa sulle spalle del Verolengo che ha conquistato tre lunghezze sulla diretta avversaria e quattro sull'altra squadra di Settimo condotta [redacted] Guerra fin passato questa formazione era affidata alle cure di Roberto Rosato).*

Alle spalle di questo trio incalza il Caselle a quota 20 seguito da un agguerrito sestetto che comprende le più titolate al successo, Santhià, Renault Gassino e Rivarolese. Queste tre squadre rispettano in pieno la media inglese, non perdere fuori e vincere in casa, la Rivarolese è quella che ha fatto più punti [redacted] ultime cinque partite [redacted] ora, [redacted] un turno particolarmente favorevole, una partita fuori [redacted] contro Caselle e tre partite in casa contro Verolengo, Chivasso [redacted] Renault Gassino, [redacted] appresta a continuare in questo girone di ritorno.

Dalla fine dello scorso [redacted] [redacted] squadra [redacted] stata affidata alle cure di Vittorio Russa, [redacted] tecnico che in passato ha gui[redacted] il Pertuso in Promozione. La squadra ha recuperato diversi elementi, tra questi il portiere Mario Pirani.

La squadra [redacted] tra l'altro la maggiore totalizzazione di reti (29). [redacted] campionato, per loro apparentemente compromesso alla fine del girone di andata, sembra ora stia ravvivandosi, e nella lotta per la piazza d'onore c'è posto [redacted] possibilità per tanti. Ieri la squadra [redacted] impegnata nel difficile derby col Castellamonte.

Per [redacted] serie [redacted] vicissitudini la squadra [redacted] Castellamonte non è al massimo del livelli e [redacted] superiorità atletica del Rivarolo [redacted] stata evidenziata dal secco risultato di [redacted] 1.

Nicola Carruozzo

RIVAROLO-CASTELLAMONTE 4-1 — Rivarolo: Pirani; Santovito, Bietto; Griglione, Scanavino C., D'Aversa (Pagliassotto); Proverone (Di Benedetto), Barbi, Palmieri, Sciacero, Gazzi. **Castellamon**[redacted] Cordone; Vicenti, Messina; Sciucco, Carbone, Pellone; Vesuuti, Monteu, Cappa, Marino (Guglielmino), Giordano. **Arbitro:** Ferranti.

RIVARA-BORGOTORRAZZA 1-1 — Rivara: Renda; Castlelli, Riorda; Camillo, Bettaz (Riorda II), Tamburino; Sansoè, Nicolai, Greco, D'Agostino, Barioli (La Rosa). **Borgotorrazza:** Scapinello; Rima, Argentesi; Ruocco, Rufinengo, Striglia; Veneziano, Fiorentini, Perino, Casarsa, Tappero. **Arbitro:** Alu.

VEROLENGO-CASELLE 1-0 — Verolengo: Massa; Froia, Mistu[redacted] Mattiedo, Bergamasco, Salvemini; Tucci, Silano (Di Sarno), Ala, Albano, Verna (Papotto). [redacted] Moccia; Accomazzo, Devecchi; Decolmis, Ruggèro, Gianotti; Cassano, Garbaccio, Florio, Soriems, Feva. **Arbitro:** Lagomarsino. **Rete:** 42' Papotto.

SETTIMO-CHIVASSO 2-1 — Settimo: Parisi; Marciullo, Agostero; Perazzolo, Olivato (Mariani), Di Mauro; Catterello, Cristiano, Broggio, Sonnessa, Modica. **Chivasso:** Muzio; Caligiuri, Magliaro; Ferrara, Portelli, Ghezzi; Borello, Aleo, De Siena, Pellegrini, Cena.

SAN MAURO-LIVORNO FERRARIS 1-0 — San Mauro: Pieracci; [redacted] G., Ghezza; Calvo, Fessari, [redacted] B.; Berruto, Ossola, Capocchiano, Meinardi, Barostto. **Livorno Ferraris:** Bono; Manfertl, Pagliaro; Anzola, Pasteris, Suffritto; Corniati, Basso, De Simone, Tridello, Cagliera. **Rete:** 18' Baroetto. **Arbitro:** Citrini.

SANTHIA'-RENAULT GASSINO [redacted] — **Santhià:** Benati; Loro, Angeloro; Gai, Burbello, Manzo; Ralai, Guala, Gremmo, Ion, Fusero. **Renault** [redacted] Vendramin; Franceschetti, Bagarello; Spilla, Romano, Trunfio; Braccagni, Ravagnani, Di Corato, Sernia, Abbatantuoni (Rosso). **Arbitro:** Bianchini.

CIRIE'-LA NOLESE 0-0 — Cirié: Chiatti; Chisari, Bergamino; Mastrogiacomo, Benvenuti, Cruciani; Piersimoni, Calabrese (Zanchi), Franco (Inserra), Buggia, Mutta. **La Nolese:** Fortunato; Franciolo, Pogliano; Leonardi, Badellino, Varagnolo; Viaciglia (74' [redacted] Bisso), Mangolini, Porrovecchio, Aurigemma, Galizia. **Arbitro:** Lucianaz.

VALLORCO-EUREKA SETTIMO 1-0 — Vallorco: Scalese; Costantino, Tallon; Cantisani, Pianetti, Pinarello; Calvi, Guglielmetti, Silva, Bianco, Scutti. [redacted] **Settimo:** Callà; Sarotto, Berta; Giorsa, Stano, Ferrari; Filipozzi, Demichelis (Vettorello), [redacted] (Favero), Sugamiele, Strada. **Arbitro:** Sartore. **Rete:** 15' Bianco.

[redacted] Verolengo p. 25; Eureka Settimo 22; Settimo 21; Caselle 20; La Nolese, S. Mauro, Santhià 19; La Chivasso, Renault Gassino, Rivarolese 18; Rivara 17; Ciriè 16; Borgotorrazza 13; Castellamonte 12; Livorno Ferraris 11; Vallorco 8.

GIRONE D — Ha obbligato la capolista Meroni al pari

Un'alba nuova per il Venaria

Cinque mesi fa, all'inizio del campionato di 1ª categoria, [redacted] pochi coloro che non davano per scontata l'affermazione del Venaria Aurora nel [redacted] girone. Il favore d'obbligo andava [redacted] squadra presieduta [redacted] Mauro Galeassi grazie [redacted] comportamento della stagione [redacted] durante [redacted] quale [redacted] disputato [redacted] brillantissimo torneo sfiorando [redacted] promozione per [redacted] soffio.

Stranamente, invece, [redacted] uno di quei cambiamenti improvvisi e non insoliti nel mondo [redacted] calcio, la formazione allenata [redacted] Delio Prunelli [redacted] perso concentrazione [redacted] forma nella prima parte del campionato, recuperando l'antico valore solo all'inizio del girone [redacted] ritorno. Ieri [redacted] ha dato conferma positiva obbligando al pareggio (0-0) la capolista Meroni. «*I* [redacted] *questa stagione a* [redacted] *facce* — ha detto il presidente Galeassi — *sono da ricercarsi nel rinnovamento dei due terzi della squadra* [redacted] *cui siamo stati costretti dalle molte partenze. Uomini* [redacted] *Sgroi, Patruno, Zambetti, Monica* [redacted] *Albergamo non si improvvisano; si possono sostituire ma ci vuole tempo. Oggi il collettivo* [redacted] *ritornato a funzionare e i risultati stanno arrivando*».

Egualmente distante sia dalla retrocessione che [redacted] promozione, il Venaria Aurora a cui ha giovato la fusione [redacted] due anni fa, conduce un campionato tranquillo e d'attesa.

José Leva

LANCIA-VICTORIA [redacted] **1-2 — Lancia:** Roscio; Carlotto, Gatfoglio; Zuanelli, Abbena; Bonaudi; Jacolino, Bonomo, Ferrario, Tareglio, [redacted]. **V**[redacted] **Ivest:** Ghio; Cerruti, Veronese; Congionti, Modafferi, Nizza; Lambiase, Frara, Bovolenta (75' Tosolin), Notario (85' Vocale), Dogliloli. **Arbitro:** Soru.

PRO [redacted] **1-0 — Pro Collegno Collegnese:** Frassati; De Michele, Pitton; Milanello, Ambrosio, Lanzoni; Biasioli, Lorenzoni, Salvatore, Roncon (86' Falconi), Cavallo. **Susa:** Martellosio; Cadelano, Assetta N.; Assetta S., La Torre, Tua; Sibille, Zerbonis, Perotto, Castrucci, Catto. **Arbitro:** Ferranti. **Rete:** 22' Cavallo

[redacted] **AURORA-MERONI** [redacted] **VICA 0-0 — Venaria Aurora:** Masetto; Castagneris (35' espulso), Galeassi; De Divitis, Mercadante, Nocca; Ricciardi (58' Orla), Satta, Picatti, Vacca, Masinari. **Meroni Cascine Vica:** Guaico; Ghio, Cappelletto; Falbo, Marsi[redacted] Coppola; Lo Sciuto, Di Falco, Malcangi (65' Strazzo), Ferro (75' Morgano), D'Arrigo (35' espulso). **Arbitro:** Polimeni.

SIX TAU SANTENESE-CORSICA BEINASCO 0-2 — [redacted] **Tau** [redacted] Camposso; Boscolo, Fava; Pasqua, Omizzolo, Moschini; Burzio, Veneziano, Sinopoli, Capra (46' Graglia), Siciliano. **Cor**[redacted] **Beinasco:** Garetto; Rinaldi, Zurma; Gatta, Enrione (50' Mazza), Romussi; Simiele, Racca, Murdocca, Lucchi, De Giorgio. **Arbitro:** [redacted] **Reti** 3' [redacted] 20' Racca.

GRUGLIASCO- ORIONEVALLETTE 2-1 — Grugliasco: Pavia; Laurelli, Brunetti; Bonito, Scarpelli, Fusetti; Giorgio (75' Chiarulli), Falcetto, Nicosia, Gaeta, Sai (85' Selzaretti). [redacted] Migliore: Longo, Bruno; Catena, Garrin, Piccirillo; Battista, Armano, Monopoli, Cracas, Lancione. **Arbitro:** Gioacchino.

CONDOVE-LASCARIS 3-3 — Condove: Cullino; Martin, De Munech (70' Gatti); Versino, Listello, Vanara; Beltrame, D[redacted] Remegnino, Vercellino, Arca. **Lascaris:** Poletti; Bisi, Sarcino; Carosio, Andriani, Gibin; Pontremoli, Pierluigi, Crivellari, Mancini, Cigliano. **Arbitro:** Alessio. **Reti:** 5' e 21' Crivellari, 23' Cigliano, [redacted] (rigore), 76' e '89' Vercellino.

LUCENTO-AMATORI 5-1 — Lucento: Farruggia (76' Araldo); Santamaria, Bongiovanni; Pierobon, Simoni, Mirante; Salvato, Durante, Jezzi, Casagrande, Alfano (68' Testa). [redacted]ri: De Angelis; Costa, Verducci; Basile, Nereni (65' Trussardi), [redacted] Riva (46' [redacted]teverde); Pace, Veneziano, Russo, Morrone, Martone. **Arbitro:** Rosso. **Reti:** 26' Alfano, 47' Durante, [redacted] Veneziano, 75' Bongiovanni, 79' Salvato, 88' Pace (autorete).

NICHELINO CHICCO D'ORO-ALMESE 2-1 — Nichelino Chicco [redacted] Carrieri; Solla, Agostini; Brescia, Taurisano, Spada; Avaro (46' Di Gianni), Marotta, Fresia, Favale, Migliorini (82' Marra). **Al**[redacted] Scalzo; Manuguerra, Grego; Grandi, Castagno, Parmigiani; Marino (60' Minitillo), Crosasso, Raimondi, Di Leva, Benedicenti. **Arbitro:** De Ponte. **Reti:** 40' Marotta, 70' Raimondi, 80' Di Gianni.

Classifica: Corsica Beinasco, Meroni C. Vica p. 26; Lucento, Pro Collegno 22; Nichelino 21; Santenese 20; Lascaris 19; Almese 18; Venaria Aurora 17; Orionevallette 16; Condove 15; Grugliasco 13; Susa 12; Lancia 11; Victoria Ivest 10; Amatori 6.

PRIMA CATEGORIA — Risultati, classifiche e commenti

GIRONE E — La capolista piega anche le velleità della Pro Dronero

Spavalda marcia della Valeo: 3-0

MONDOVI' — Neppure la Pro Dronero è riuscita [redacted] fre[redacted] la marcia della Valeo: la capolista ha, infatti, superato l'undici di Perotti con un secco tre a zero al termine di una partita valida sia sotto l'aspetto tecnico che spettacolare.

«E' stata una vittoria importante per due motivi — di[redacted] l'allenatore Bruno Cavallo — *primo perché ottenuta contro [redacted] diretta antagonista nella corsa per la promozione, una squadra che pratica [redacted] buon football e in grado di mettere in difficoltà qualsiasi formazione; secondo per il modo in cui l'abbiamo ottenuta. Abbiamo insomma confermato [redacted] essere sempre pun[redacted] ai grossi appuntamenti, [redacted] non fallire: finora sia sul nostro terreno che in trasferta* — prosegue il tecnico della Valeo — *contro le maggiori pretendenti alla vittoria finale ci siamo sempre imposti, tranne che [redacted] il Villafranca con cui abbiamo pareggiato. Abbiamo, invece, perso punti preziosi contro squadre tecnicamente inferiori, [redacted] che impostando partite prettamente difensivistiche ci hanno impedito [redacted] sviluppare il nostro gioco, [redacted] emergere».*

«Qualche volta [redacted] è anche mancata la giusta concentrazione, un fattore determinante. Sono comunque contento di [redacted] la squadra si è espres[redacted] in questo inizio del girone di ritorno [redacted] in particolare nell'incontro [redacted] ieri contro la [redacted] Dronero. Avevo qualche timore per il caldo, e invece la squadra ha risposto in pieno, giocando con tranquillità e intelligenza: [redacted] stata certamente [redacted] delle migliori partite di questo torneo».

«Una prova che mi fa ben sperare per il futuro — continua Cavallo — *se sapremo sempre esprimerci su questi livelli il traguardo della promozione [redacted] dovrebbe sfuggirci anche se il cammino [redacted] lungo e insidioso».*

L'allenatore degli aziendali indica quattro squadre come le rivali più pericolose: Saluz[redacted] Villafranca, Narzolese [redacted] Acaja. *«Temo soprattutto queste due ultime* — spiega —. *La Narzolese [redacted] una squadra esperta che punta al sodo sen[redacted] troppo badare allo spettacolo e l'Acaja la definirei un'outsider di lusso, una formazione "fatta per pungere": [redacted] due punte molto valide [redacted] veloci in grado [redacted] mettere in difficoltà qualsiasi difesa. Per Saluzzo [redacted] Villafranca, che ne[redacted] incontri di andata non mi hanno impressionato, tuttavia, parla la classifica: quattro avversarie, dunque, di tut[redacted] rispetto, da [redacted] sottovalutare».*

I dirigenti della Valeo si augurano comunque che questo sia l'anno buono e di poter [redacted] prossimo [redacted] disputare il derby di Promozione con l'altra formazione cittadina, la Carassonese. La squadra allestita quest'anno — con i vari Falco, Cappai, Murgia, Randazzo, Torazza, Miceli — [redacted] indicata da [redacted] tecnici del girone [redacted] più valida sotto il profilo tecnico e dovrebbe quindi esser in grado di centrare l'obbiettivo. Cavallo potrà contare anche su due giovani [redacted] (Nappini [redacted] Occelli, il primo proveniente dal Cuneo, l'altro dal vivaio della società) che nelle prove sin qui disputate si so[redacted] sempre comportati dignitosamente, rivelandosi due elementi interessanti e di si[redacted] avvenire.

Pier Paolo Luciano

VALEO [redacted] DRONERO [redacted] — Valeo Mondovì: Vercellone; Falco, [redacted]e; Biangetti, Randazzo, Gallone; Balocco, Nappini (Abbate 75'), Miceli, Torazza, Peirone (De Angelis 75'). **Pro Dronero:** Oberto; Lerda, Mandrile; Morello, Comba, Raina; Leonino, Cavallo, Brignone, Oberlo, Morello. [redacted]: Balocco [redacted] 20', Peirone 54', De Angelis 89'.

VILLAFRANCA-BOVES 1-1 — Villafranca: D'Altiglia; Maino, Girardello; [redacted], Di Pietro, Luciano; Crepaldi, Brignolo, Ceramellino, Musso, Condello. [redacted] Dutto; R. Satta, Lovera; G. Satta, Arnaudo, Arnaudo; Dutto, Rancurello, Cabarello (Massucco 46'), Consolino, Giuliano (Pepino 46'). **Reti:** Condello [redacted] 50', Pepino al 60'.

PIOSSASCO-ACAJA 1-1 — Piossasco: Marco; Petazzi, Palermo; Russo, Accossato, Cavaglià; Scrufari, Iosa, Falconieri, Tamburini, Artuso (Albasini 70'). **Acaja** [redacted] Sarale; Gianoglio, Operti; Manfredi, Ciravegna, Ramonda; Marchisone, Ferrero, [redacted] Pietro, Ghilardi, Capra. **Reti:** Di Pietro al 10', Russo (rigore) al 30'.

PEROSA-BARGE 3-2 — Perosa: Pegoraro; Pisanu (Barbato 46'), Clot; Santoro, Pronelli, Genchi; Vinci, Bruno, Morganti, Fassi, Micol. **Barge:** Beltrando; Castellino, Matteo; Calova, [redacted] I, Catozzi; Ceri, Zaino II, Collino, Mazza, Priotto. **Reti:** Morganti 12', Bruno 22', Mazza 40', Genchi 61', Collino (rigore) al 83'.

NARZOLESE-VINOVO 3-1 — Narzolese: Rossi; Gonella, Falco; Martinelli, Lanzardo, Morra; Mellano, Damilano, Abrate, Mazzola (Borio 75'), Borza. [redacted]o: Canavesio; Domenino, Auricchio (Nardi 65'); Magri, Canavese, Agoni; Savino, Mariuzzo (Giachino 75'), Berardo, Rizzo, Fiorentino. **Reti:** M[redacted] al 16', Abrate al 57', Mellano al 75', Savino all'80'.

CORNELIANO-SALUZZO 3-1 — Corneliano: Berrino; Pace I, Cengio; Pirisi, [redacted] II, Giordana; Carena (Aloi 40'), Abellonio, Lingua, Sarullo (Sandri 46'), Pazzuto. **Saluzzo:** Genovese; Bosio, Cravero; Lehmann, Ciria I, Salmandi (Girino 46'); Moriondo, Gallo, Ciria II, Franco (Barbiero 46'). [redacted] Carena al 15' e 60', Pazzuto al 30', Franco all'80'.

VIGONE-ATLETICO PINEROLO 2-0 — Vigone: Dattila; Franzè, Gili; Costamagna, G. Marchisio (Druetta 60'), Noce; Lamanna, Perusia, Monetti, Binatti, Marchisio [redacted]. [redacted] **Pinerolo:** Benenati; Fassetta, G. Laspina; Gilli, Giordano, Passano; [redacted] (Vivacqua 46'), Olivero, Paternò, Antonaccio, Pitzalis. **Reti:** Franzè al 10' e Lamanna al 75'.

Classifica: Valeo p. 22; Villafranca 20; Saluzzo 19; Narzolese, Perosa 18; Acaja 17; Pro Dronero 15; Boves, Corneliano 13; Vigone, Vinovo 12; Barge 11; Piossasco 10; Atletico Pinerolo 8.

GIRONE [redacted] — Nulla da fare per il Cascinagrossa che [redacted] sul fondo

Quattordio, cinque assalti in vetta

QUATTORDIO — *Alla ripresa [redacted] campionato il Quattordio, capolista del girone F del calcio dilettanti Prima Categoria, [redacted] subito a vincere alla maniera forte superando il Cascinagrossa per 5-1. Beneficiando del pareggio di Ozzano-Monferrato 1-1, il Quattordio aumenta di un punto il vantaggio dalla più immediata inseguitrice portando [redacted] due le lunghezze di distacco sullo stesso Monferrato ed a 4 i punti nei confronti [redacted] Ozzano e Spinettese.*

E' stato il Cascinagrossa, ora penultimo in classifica in compagnia della Santostefanese, ad andare per primo in vantaggio. Al 20' pasticcio della difesa dei padroni di casa che perdono una palla a 5-6 metri fuori area; Cartasegna II [redacted] pronto ad impadronirsi della sfera e a far partire un tiro secco. Musso II del Quattordio devia leggermente imprimendo alla palla [redacted] parabola che sorprende il proprio portiere Ballerini, di qualche metro fuori dei pali.

[redacted] Quattordio pareggia alla mezz'ora su calcio [redacted] rigore per atterramento di Gemma sgambettato [redacted] area. Trasforma Vennicola alla destra [redacted] Miraglia ex portiere dell'Acqui [redacted] ora portacolori del Cascinagrossa.

Trascinati da un Musso II e [redacted] uno Spandonaro in ottima forma, i biancorossi passano in vantaggio cinque minuti dopo. Gemma, [redacted] testa, [redacted] Polato libero; il centravanti [redacted] Quattordio [redacted] area, scavalca [redacted] portiere in uscita insaccando [redacted] sinistro.

Al 40' Polato [redacted] mette nuovamente in luce e manda la sfera sul palo. Al [redacted] terza rete del Quattordio ancora con Polato. Punizione dal vertice dell'area grande con [redacted] tiro di Spadonaro molto secco; Miraglia riesce a deviare sul palo. Irrompe Polato che segna [redacted] raccogliendo [redacted] rimbalzo.

Tre minuti dopo però l'arbitro, l'astigiano Musso, estrae il cartellino rosso rimandando anzitempo Polato negli spogliatoi per [redacted] fallo [redacted] reazione: «Capisco [redacted] aver fatto male — *dirà il centravanti biancorosso [redacted] fine gara* —, per tutta la partita ho subito una [redacted]rie [redacted] falli, certo non intenzionali, [redacted] comunque abbastan[redacted] duri; ho reagito sull'ultimo [redacted] sono finito fuori».

Al 65' [redacted] Cartasegna II del Cascinagrossa raggiunge gli spogliatoi per un fallo [redacted] Gemma. Le emozioni non sono finite. Al 67' arriva il quar[redacted] gol [redacted] Quattordio. Fallo [redacted] Gemma al limite, su punizio[redacted] Musso II [redacted] Vannicola che trasforma con un diagonale rasoterra. Al 70' il Cascinagrossa manca clamorosamente un rigore: Caldio spara alto sulla traversa.

All'87' Rizzi, entrato in sostituzione di Gemma, viene servito bene in area e scaraventa in [redacted] «Abbiamo iniziato al piccolo trotto — *commenta Franco Stradella, presidente del Quattordio* — stentando a trovare ritmo [redacted] giuste posizioni. La rete subita al 20' è servita da stimolo; il Quattordio si [redacted] risvegliato mettendo [redacted] segno [redacted] gol.

Se il Quattordio veleggia in testa, più drammatica si fa la situazione in coda dove [redacted] squadre [redacted] racchiuse nell'arco di 2 punti.

Gianluigi Perazzi

OZZANO-MONFERRATO 1-1 — Ozzano: Musso; Lorenzini, Oppezzo; Rustico (83' La Fata), Villanova, Guerrato; Redoglia, Marinone, Borio, Peruzzo (55' Beliero), Giovenco. **Monferrato:** Sala; Ferramondi, Ferrari; Palazzetti, Vergento, Bruno (75' Mombegli); Pinato, Casalone, Mariannini, Rossa, Vercelli. [redacted] Barufla. **Reti:** 18' Rossa, 59' Borio.

SANTOSTEFANESE-FELIZZANO 1-0 — Santostefanese: Vola; Cane, Pernigotti; Icardi, Garbarino, Poggio; Terzolo, Alossa (46' Stella), Tortoreglio, Gonella, Bergamasco. **Felizzano:** Preda; Bello, Evangelisti; Maccarone, Germano, Masuelli; Dagna (60' Ferraro), Moretto, Traversa, Mignosi, Ibba. **Reti:** 60' Gonella.

[redacted] **COMOLLO-GAVIESE 2-1 — Sergio Comollo:** Albanese I; Lovati, Lecco; Ciampi, [redacted] II, Lorenzon; Massa (70' Pisignano), Balardi (82' Pantellini), Borghello, Sacchelli, Lanza. [redacted] Robbiano; Motto, Re; Sericano (57' Zilio), Focante, Benso, Castanò (70' Tegon), Manfredi, Denegri, Traverso, Fazzio. **Arbitro:** Destrodi. **Reti:** 27' Lorenzon, 41' Borghello, 50' Fazzio.

QUATTORDIO-CASCINAGROSSA 5-1 — Quattordio: Ballerini; Burbello, Brusasco; Musso II, Carrà, Vannicola; Sacco, Poggio, Polato, Spandonaro (77' Musso I), Gemma (75' Rizzi). **Cascinagrossa:** Miraglia; Zunino, Lignaro, Vendramin, Cartasegna, Franzolin; Cattaneo (46' Raviola), Tecchino, Cartasegna II, [redacted] Bianchi (46' Meranzana), Calvio. [redacted] M[redacted] **Reti:** 20' Cartasegna, 30' [redacted] 67' Vannicola, [redacted] e 60' Polato, 87' [redacted].

SPINETTESE-COSTIGLIOLE 3-1 — Spinettese: Guzzon; Pirrone, Lignaro; Massone, Zottarelli, Perodi; Ruiu, Maini, Caneva (75' Scaletta), Schiavini, Vecchio (46' Pagella). **Costigliole:** [redacted]ffa; Loffredo (80' Marinelli), Muradori; Gobbo, Tiri, Speziale (80' Tosetti); Marcon, Trinchero, Amatuzzo, Ingrasci, De Grandi. [redacted] Tramontana. [redacted] 20' Maini, 63' Pagella, 82' Marcon, 87' Pirrone.

[redacted] **GALIMBERTI 1-1 — Sandamianese:** Mascero; Sollazzo, Varaldo; Greco, [redacted]; Cheula, Concari (80' Novo), Passuello; Barrocu (46' Sarullo), Mattese, Zanellato. **Asca:** Carosso; Mantin, Maestri; Pizzordi; Inversi, Bollettieri; Aime, De Biasi; Guerci; Ger[redacted] D'Angelo. **Arbitro:** Bruni. **Reti:** [redacted]' Sollazzo, 55' Gerace.

BALZOLESE-S. GIULIANO NUOVO 1-1 — [redacted] Azzolin; Torriano, Martinotti; Stoppa, Pozzolo, Coppo; Destefanis, Trino, Ceri, Mignone, Tisani. **S. Giuliano:** Mazzola; Galardi (72' Torricelli), Colla; Bruschetta, Sardi, Mazzobrio; Bottino (70' Rolando), Taturi, Bozza, Mantovani, Baghino. **Reti:** 6' Taturi, 69' Stoppa.

[redacted] Quattordio p. 21; Monferrato 19; Ozzano, Spinettese 17; Sandamianese 14; Balzolese, Gaviese, S. Giuliano Nuovo, S. Comollo 13; Asca Galimberti, Felizzano 12; Cascinagrossa, Santostefanese 11; Costigliolese 10.

Seconda categoria

GIRONE A: Briga-Pievese 1-0; Sazzese-Cristinese 1-0; Montecrestese-C.T.P. Intra 1-0; Lesa-Domodossola 1-1; Fondotoce-San Maurizio 1-1; Nebbiunese-Gargallo 3-1; Mercurago-Viscontea 2-3.

Classifica: Domodossola p. 22; Sazzese 20; Montecrestese, Viscontea 17; Fondotoce 16; Briga, Cristinese, C.T.P. Intra 15; Nebbiunese 14; Gargallo, Lesa, Mercurago, Pievese 12; San Maurizio [redacted]

[redacted] Bogogno-Fontanetese 0-0; Villaggio Dalmazia-Borgolavezzaro 2-3; Pombiese-Casalvolone 1-1; Cavaglio-Maranese 2-0; Pernatese-Ghemmese 1-1; Vespolate-Granozzese 2-2; Sanmartinese-Varalpombiese n.p.

[redacted] Cavaglio p. 26; Casalvolone 20; Borgolavezzaro 18; Ghemmese, Granozzese 17; Maranese, Vespolate 16; Pernatese 14; Bogogno, Pombiese, Varalpombiese 13; Fontanetese, Sanmartinese 11; Villaggio Dalmazia 10.

[redacted] **C:** Salussola-Lessona 1-0; La Cervo-Crevacuore 2-1; Cavaglià-Spolina 3-0; Pray-Masazza 1-1; Pettinengo-Mossese 0-1; Verrone Mob. L.-Occhieppese 0-2; Villaggio Lamarmora-Valdengo 1-3.

Classifica: Occhieppese p. 22; Pray 21; Crevacuore, Verrone Mobil. L. 20; Valdengo 18; La Cervo, Mossese, Salussola 17; Cavaglià 16; Villaggio Lamarmora 13; Spolina 12; Masazza 10; Lessona 9; Pettinengo 8.

[redacted] Anpi Elter-Verrès 0-1; S. Christophe-Arnad 2-1; Quart-Bellavista 2-2; Issogne-Borgofranco 0-0; Châtillon-Mongexcarbo 2-0; Sarre Chesallet-Coumba [redacted] 2-2; Gressan-S. Pierre 0-1.

[redacted] Châtillon [redacted] 21; S. Christophe 20; Verrès 18; [redacted]sta, Borgofranco, Sarre Chesallet 17; Issogne 16; Anpi Elter 14; Gressan, Mongexcarbo 13; S. Pierre 12; Coumba Freide 10; Arnad 9; Quart 5.

GIRONE [redacted] Atletico Vercelli-Alicese 3-0; Saluggese-Bianzè 2-2; Borgodalese-Popolo 1-3; Caresanese-Ronzanese 1-1; Ponderanese-Fontanettese 2-1; Villata-Piemonte Sport 0-0; Pro Palazzolo-Tronzanese 1-2.

[redacted] Tronzanese, [redacted] Palazzolo, Ronzonese [redacted] 23; Caresanese, Popolo 20; Bianzè 14; Atletico Vercelli, Ponderanese, Piemonte Sport 13; Fontanettese 12; Alicese, Villata 10; Borgodalese, Saluggese 9.

[redacted]**E F:** Bertol. Villanova-Forno 2-4; Busanese-Soveco Esperanza 1-2; Caluso-Palazzo 1-1; Piverone-Locana 3-2; [redacted]-Rodallese 0-4; Tonenghese-San Giorgio Can. 0-0; Sangiustese-Tecnocalcio 1-0.

[redacted] Sangiustese p. 23; Soveco Esperanza, Tecnocalcio 20; Bertolino Villanova 19; Rodallese 18; [redacted] 17; Forno, Tonenghese 13; Caluso, Piverone 12; Busanese, S. Giorgio Can. 11; Locana 10; Riverossese 9.

GIRONE [redacted]: Bussoleno-Giaveno 0-1; Druentina-Borgo S. Remo 1-1; Venaus Manif. Susa-Caselette 0-1; Coazze-Rivoli [redacted] 3-2; Pozzostrada-Paradiso L.R. 2-0; Pianezza-Borgonese 0-2; Universalcase B.N. Rosta-Pro Cascine Vica 3-0.

[redacted]ica: Pozzostrada p. 24; Borgonese 22; Coazze 21; Bussoleno S., Rivoli Rivolese 18; Universalcase B.N. Rosta 17; Druentina, Giaveno, Venaus Manif. Susa 14; Caselette 13; Pro Cascine Vica 12; Paradiso R.L. 10; Borgo S. Remo [redacted] Pianezza 7.

[redacted] **H:** Airaschese-B.F. Cambiano 1-0; Cumiana-Autoricambi Amatori 1-1; Borgo Mercato-Villar Perosa 3-2; Candiolo-Trofarello 5-1; Rivalta-Luserna 2-1; Volvera-La Loggia 3-2; Crociera-Social C.T.O. 2-4.

Classifica: Social C.T.O. p. 26; Candiolo 25; Luserna 24; Rivalta 20; Trofarello 17; Autoric. Amatori, B.F. Cambiano, Villar Perosa 15; Airaschese 14, Crociera 13; Cumiana 11; Borgo Mercato 10; Volvera 6; La Loggia [redacted].

[redacted] **I:** Amicizia-Brandizzo 3-2; Chivassese-Ardor S. Francesco 6-0; Atletico Fortino-Giardin Palatino 1-1; V. [redacted] Corleone-Devesi 4-2; Pianese-Leinì 1-2; Real S. Benigno-Mondialpol [redacted]-1; Subalpina-Montanaro 0-1.

Classifica: Montanaro p. 24; Mondialpol 23; Chivassese 22; Leinì 21; Real S. Benigno, V. Maroso Corleone 15; Amicizia, Atletico Fortino, Brandizzo 13; Ardor S. Francesco, Giardin Palatino 12; Devesi, Subalpina 11; Pianese 7.

[redacted] **L:** Spartalamet-A. Picchi 0-2; Aux. Valdocco-Loescher 4-1; Barracuda F.-Pilonetto 0-1; Rifugio d'la Gôba-Bogino V. Nuovo 2-2; Junior M. Testona-G.A.R. 2-0; Junior Nellese-S. Giorgio To. 0-12; Mirafiori Carr. Ruiz-Pino Maina 1-2.

Cla[redacted] Junior M. Testona p. [redacted]5; Pilonetto 23; S. Giorgio To. 22; A. Picchi, Barracuda 20; Spartalamet 19; Pino M[redacted] 15; G.A.R. 14; Bogino V. Nuovo, Rifugio d'la Gôba 13; Junior Nellese 9; Aux. Valdocco, Mirafiori Carr. Ruiz 8; Loescher 4.

[redacted] **M:** Beinette-Robilante 2-1; Marene-Calcist. Dilett. Verzuolo 0-2; Garessio-Cavallermaggiore 1-0; Clavesanese-FF.GG. Cuneo 1-3; Manta-Cuneo Saetta 1-1; Pedona-Moretta 0-2; Scarnafigi-Savigliano 81 1-5.

Classifica: Moretta p. 25; Clavesanese 21; Beinette, Calc. Dilett. Verzuolo 18; Cuneo Saetta 17; Robilante 16; FF.GG. Cuneo, Savigliano 81 [redacted]; Cavallermaggiore, Garessio, Pedona 13; Manta 8; Marene 7; Scarnafigi 5.

GIRONE N: Bassignana-Cantalupo 1-1; S. Giuliano Vecchio-Canelli 2-1; Cassine-Piovera 1-1; [redacted] Bosco At. 2-1; Paderna Termobagni-Fresonara n.p.; Val. Mazzola At.-Luese 0-3; Nicese-Mandrogne 0-0.

[redacted]: [redacted] p. 23; Luese, Mandrogne 19; Bassignana 18; Nicese 15; Don Bosco At., Fresonara 14; Cantalupo, Sale, Paderna Termobagni 12; Cassine, [redacted] Giuliano Vecchio 10; Piovera, V. Mazzola At. [redacted]

Iniziativa dello Sporting

A scuola di calcio

[redacted] questo mese avrà inizio presso lo Sporting Club [redacted] c.so G. Agnelli, [redacted] Scuola di calcio per giovanissimi nell'età compresa dai 9 agli 11 anni, e aperta [redacted] figli dei soci del Club ed [redacted] giovani [redacted] circoscrizione Quartiere S. Rita.

Promotore della lodevole iniziativa [redacted] Angelo Caroli, presidente della [redacted] calcio dello Sporting, il quale ha affidato la direzione e [redacted] conduzione della Scuola all'allenatore [redacted] C. Alberto Giovanetti.

[redacted] corso [redacted] frequenza bisettimanale durerà sino all'estate inoltrata: la chiusura è prevista per il solo [redacted] di agosto. L'orario verrà stabilito di comune accordo con i genitori degli allievi [redacted] varierà a seconda del protrarsi della stagione.

c. b.

È IL GRANDE MOMENTO
PER L'ACQUISTO

TV COLOR
GRUNDIG

UNA STRAORDINARIA AZIONE DI VENDITA
PER POCHI GIORNI

RICHIEDETE INFORMAZIONI AL VOSTRO RIVENDITORE DI FIDUCIA

ECONOMICI

In tema di offerta di impiego o lavoro, l'[redacted] ricorda [redacted] la legge 9.12.1977 n° 903 vieta discriminazioni sul sesso e l'[redacted] è impegnato a rispettare [redacted] legge.

2 Affari e capitali

A.A.A.A. [redacted] prestiti a tutti [redacted] ore su autoveicoli anche ipotecati e su alloggi e case tassi bassi
CONSULFIN
c. Vittorio Emanuele 195, tel. 445.496.

A.A.A. ASSISOGNANDI
IPIFIM
prestiti [redacted] o su auto a tassi [redacted]. Corso Vittorio Emanuele 40, telefoni 515.221 - 517.005 [redacted]

A. [redacted] fiduciari, ipotecari, su stipendi. Serietà, rapidità. Fipal via Garibaldi 59. Tel. 518.290 538.422.

A. PRESTITI rapidissimi a commercianti, artigiani, dipendenti e casalinghe. Telefonare 011 835.389 ore ufficio.

[redacted] finanziamenti fiduciari mutui ipotecari artigiani commercianti piccole [redacted] industrie, via [redacted] 23. Telefonare [redacted].

[redacted] a commercianti e artigiani privato concede prestiti in giornata [redacted]. Tel. ore pasti 650.9728.

PRIVATO concede finanziamenti ipotecari [redacted] immobili minimo [redacted] milioni. Per informazioni e appuntamenti tel. 657.837.

3 Aziende, negozi

A.A.A. ABAMEC 638.038 cessione rilievo negozi visite in loco per valutazioni com[redacted] senza spese.

A.A.A. [redacted] **MARKET** 011 [redacted]78 comprevende attività [redacted] ogni [redacted]re e prezzo.

A. SALVOLDI afferone avviatissimo minimarket [redacted] vetrine angolare incasso [redacted] mila al dì L. 24 milioni. Tel. 650.2196.

F. [redacted] 581.694 [redacted] avviata [redacted] di informazioni ed investigazioni attività ultra decennale.

F. ZANONCELLI 581.694 [redacted] boutique uomo donna clientela fissa signorile richiesta L. 38 milioni più [redacted].

F. ZANONCELLI [redacted] la prima cintura Torino tipolitografia attrezzata clientela giro annuo oltre 180 milioni.

SAVONA cediamo negozio giocattoli profumeria [redacted]boli sportivi. Moscino/Olce. Tel. 019/388.240 38.428.

SAVONA cediamo centralissimo [redacted] latteria. Moscino/Olce. Tel. 019/388.240 38.428.

SA[redacted] centro [redacted] drog[redacted] avviatissima. Moscino/Olce. Telefonare [redacted] 388.240 - 38.428.

[redacted]**AVONA** (Spotorno) cediamo rivendita giornali/cartoleria. Moscino/Olce. Telefonare 019 388.240 - 38.428.

TEXNOCASA 546.662 S. Rita cedesi negozio su via Tripoli 7 vetrine attualmente articoli regalo [redacted] casalinghi ottimo giro affari, [redacted] XII - XIII - XIV.

4 Terreni

AGRIGABETTI vende per[redacted] noccioleto bosco prato ettari 24 a 2 rustici [redacted] si in Castino Mango Cn 011 5767.

5 Locali e negozi

offerte

AVETTA affitta [redacted] corso Inghilterra pr[redacted] Sip box singolo. Tel. 532.192 - 532.558.

BOX corso Toscana (vicino via Borgaro) L. 12 milioni posto auto doppi[redacted] L. 2 milioni 400 [redacted]. Sabatelli immobili [redacted].

BOX libero 1 auto piazza Stampalia [redacted] te [redacted]a L. 18 milioni ampiamente dilazionabili. Tel. 532.780 - 531.927.

CAFASSE capannoni industriali [redacted]to vende di 500 mq e 200. Accettansi permute e dilazioni. Tel. 920.0182.

CASAM[redacted] 650.3805 vende acquista muri negozi box magazzini capannoni uffici. Aperto sabato pomeriggio.

COLLEGNO impresa vende box zona tangenziale adiacente Hotel K11. Tel. [redacted] ufficio al 517.408.

[redacted] **MARK** vende Volpiano edi[redacted]an-none [redacted] 1200 [redacted] industriale e commerciale con terreno circostante. Telefonare 011 5767.

[redacted] 511.382 vende corso Peschiera negozio libero a 5 luci [redacted] sottonegozi e magazzino con ingresso [redacted].

LOCALI PER AZIENDE - UFFICI
di nuova costruzione vendesi affittasi lotti da mq 500 e [redacted] zona Pozzo Strada, via Cres. Tel. [redacted] - 596.244.

[redacted] libero corso Francia (Parella) 1 [redacted] 2 cantine L. 53 milioni meno mutuo e dilazioni. Tel. [redacted].

PINEROLO in zona centrale locale [redacted] uso magazzino di 160 mq [redacted] Pinerolo vende. Tel. 0121 22.851.

VENDESI zona Rossini (via Catania) muri negozio occupato mq 100 circa più bassi [redacted] fabbricato, Mediocasa 335.9070.

7 [redacted] lavoro e impiego

operai, autisti, fattorini

A.A.A. A 1 milione mensile cercansi ambosessi giovani per [redacted] lavoro. Via Mazzini 3 cortile angolo via Lagrange.

impiegati

SOCIETA' immobiliare in [redacted] cerca acquisitore/trice ottima retribuzio[redacted]. [redacted] richiede esperienza specifica nel [redacted], tel. 506.681.

[redacted] Rappresentanti

[redacted] importante società commerciale in forte espansione ricercasi 3 abili giovani venditori e un capo settore [redacted] nella provincia [redacted] Cuneo per apertura nuove [redacted] offresi possibilità guadagno medio [redacted] L. 1 milione 500 [redacted] inquadramento. Per fissare colloquio [redacted]fonare al 011 309.0349 - 305.030.

SOCIETA' offre [redacted] Torino e provincia esclusiva caldaie murali caldaie omologate [redacted]ge n. 308 pannelli solari omologati Enel finanziamenti. Tel. 518.418.

15 Autovetture

A.A.A.A.A.A. NUOVA Concessionaria Lancia Autobianchi Lincarauto consegna solle[redacted]ta A112 Junior E[redacted] e Abarth E LX, Delta, Trevi, Beta coupé e HPE Executive e Prisma. Lunghe rateazioni Sava. Impor[redacted] esposizione vetture occasione Fiat, Lancia, [redacted] Romeo, [redacted]ii, Volkswagen; rateizzazioni 36 mesi, minimo anticipo, consegna 20 ore. Lincarauto, [redacted] Principe Oddone 68, [redacted] 472.047; Li[redacted]rauto, corso Orbassano 72, tel. 581.008 (aperto anche il sabato tutto il giorno).

ACQUISTA [redacted] Giulia semestrali e [redacted] vende n[redacted] e usate permuta facilitazioni, corso Umbria 35, telefonare 481.574.

ACQUISTA [redacted] pagando il massimo contante anche semestrali. Tel. 739.2384 Automanno piazza Manno 18.

[redacted] auto piccole e [redacted] cilindrata anche semestrali. Massima valutazione. Pagamento contanti. Via S. Ottavio 32, tel. 877.242 (aperto il sabato).

[redacted] pagando massimo 128, Panda, 112; Ritmo, 131, [redacted] Romeo, Del[redacted] Bmw, Fiesta, R4, R6, R14. [redacted] Raf[redacted]o 3, tel. 658.001.

ACQUISTIAMO vetture pagando il massimo in contanti. Lincarauto, [redacted] Principe Oddone 68 e corso Orbassano 72 (anche [redacted] sabato). Telefoni 472.047 - 581.008.

AUTOVETTURE SCOFIT
diesel e benzina tutte le marche nuove e d'importazione pronta consegna garanzia leasing. Vasto assortimento semestrali e usato permute dilazioni pagamento. Scofit [redacted] Turati 15 tel. 504.339 - 599.878.

[redacted] usato in garanzia tutte [redacted] marche pagame[redacted] sino 36 mesi [redacted] anticipo. Torino, str. [redacted] Mauro 51, 241.761.

CORSO Orbassano 72 concessionaria offre v[redacted] assortimento auto d'occasione al [redacted] migliori. Anche il [redacted] tel. 503.461.

FIAT Dino [redacted] perfetta [redacted] nuovo argento metallizzato Monticar cor[redacted] Ferrucci [redacted].

GOLF Gld fine 82 [redacted] nero tutti gli optional pochi km inurtato vera occasio[redacted] vende permute rateizza Fiorauto, [redacted]so Turati 13 D.

[redacted] Rolls Royce, Ferrari [redacted] GTSI, [redacted] GT4, Porsche Targa 3000, [redacted] turbo, Pantera GTS [redacted] 2000 km, Maserati Merak [redacted] SS, Saab turbo, [redacted] 323 I, 633 CSI, 733 735 [redacted] turbo, Jaguar XJ6 4200, Mer[redacted] 300 turbo diesel, Blazer, Toyota diesel, Land Rover diesel nuovo, [redacted], Audi coupé, Colt Mitsubishi nuova. Tel. 883.295, c.so Marconi 5 - Torino.

[redacted] LA SCELTA
[redacted] vostra auto d'occasione sempre di [redacted] Soima Auto. Vi offriamo autovetture [redacted] rateazioni fino a 36 mesi, anche senza [redacted]ticipo, [redacted] quote mensili a partire da L. 50 mila. Soima Auto, [redacted] Giulio Cesare 186, [redacted]efoni 205.1977 - 205.2005.

PEUGEOT 505 turbo [redacted] metallizzato tetto 1981 km [redacted] mila perfetto Monticar corso Ferrucci 24.

[redacted]ENTE vendo [redacted] L. [redacted] mila [redacted]o pochi km ogni prova occasione. Tel. 335.8229.

SAAB Turbo 3 porte 81 nero tetto apribile 5ª marcia impianto autoradio cerchi in lega unipropriet[redacted] inurtata pochi km con garanzia vende permute rateizza. Fiorauto, corso Turati 13 D.

[redacted] cambiali [redacted] 128, Panda, 112, Ritmo, 131, [redacted] Delta, Bmw, [redacted] Raffa[redacted]o 3, tel. 658.001.

VOLVO 244 Gle D [redacted] fine 80 amaranto motore nuovo inurtato unipropriet ario con garanzia vende permuta rateizza Fiorauto, corso Turati 13 D.

VOLVO 345 DL 1981 perfetta [redacted] va Monticar corso Ferrucci 24.

924 Turbo 1981 [redacted] metallizzato unico proprietario. Monticar, [redacted] Ferrucci 24.

[redacted] Motocicli

MOTOCARRI [redacted] Piaggio [redacted] assortimento su[redacted] e ricondizionati. Tosa, [redacted] Regina 61 Torino.

18 Acquisto alloggi

A. [redacted] libero con giardino periferia o vicinanze Torino acquisto in contanti. Tel. 584.727.

A. SABATELLI IMMOBILI 682.669 acqui[redacted] a prezzo di mercato pagando per contante appartamenti casette stabili.

ACQUISTASI direttamente in Torino e comuni confinanti salche 2-3 [redacted] cucina o villetta e casetta anche da riattare. Tel. [redacted].

ACQUISTO solo [redacted] privati alloggio libero in Torino (no [redacted] Lanzo) 1-2 [redacted] cucina o tinello. [redacted] 587712.

ALLOGGI stabili ville rustici casette in ogni zona? Casamercato pagabenecontanti Aperto sabato pomeriggio. [redacted] 650.3805, corso [redacted]mo d'Azeglio 23.

CERCO appartamento da acquistare in Torino di 1-2 camere cucina servizio anche vecchio. Tel. 339.701 negozio.

[redacted]
è a vostra disposizione per la vendita [redacted] vostri immobili. Massimo realizzo per contanti. Interpellateci Tel. 549.761 - 553.204.

[redacted] o monocamere libera subito con [redacted] interni [redacted] pagando contanti. [redacted], 876.162.

[redacted] Vendita alloggi

A. OCCASIONE 2 camere cucinotta servizi L. 37 milioni piano alto rec[redacted] affittato agevolazioni 60% Sanpaolo[redacted].

ABITAZIONE O INVESTIMENTO
la S.C.I. S.p.A. [redacted] liquidare gli [redacted] mi 5 appartamenti realizzati nel signorile [redacted] residenziale e golf «La Fronde» in comune di Buttigliera Alta a prezzi e condizioni di pagamento vantaggiosissimi. Per informazioni telefonare ore ufficio 932.529.

ADIACENTE c. Trapani v. Frejus vendo libero 2 camere cucina bagno termo casa d'epoca, L. 50 milioni. Tel. 740.489.

[redacted] libero recente signorile camera tinello cucinino bag[redacted] termo anche uso studio, L. 43 milioni dilazionabili. Centraledile, tel. 530.163.

[redacted] Racconigi libero camera cucina bagno termo L. [redacted] milioni [redacted] mila dilazionabili. Tel. 758.883.

[redacted] corso Unione Sovietica (via P[redacted] 2 camere tinello servizi mq 85 L.[redacted] milioni. Tel. 781.073.

AFFAIRE 516.986 libero signorile corso Marconi salone 5 camere cucina [redacted] servizi doppi ingressi lavanderia possibilità [redacted] facilitazioni pagamento e permute.

[redacted] piazza Robilant [redacted] signorile 2 camere cucina ingress[redacted] bagno [redacted] ascensore dilazioni. Sergi, tel. 530.601.

AVETTA vende via Piossasco minialloggio libero ristrutturato possibilità alto [redacted]dito. Tel. 532.192 - 532.558.

AVETTA vende [redacted] Orbassano alloggio libero 1 camera tinello cucinino servizi prezzo interessante. Tel. 532.192.

[redacted] in S. Rita minialloggio libero 60 mq signorilmente ristrutturato e [redacted] possibilità ottimo reddito. Tel. 532.192 - 532.558.

[redacted] vendo corso [redacted]. Eugenio libero [redacted] recente [redacted] alloggio 3 [redacted] tinello cucinino bagno 2° piano prezzo interessante. Tel. 532.192.

[redacted] Milano (Rebaudengo) libero [redacted] camera cucina angolo cottura servizi mq [redacted] piano alto. Tel. 781.073.

BieBi A libero via Cernaia in [redacted] d'epoca signorile termo [redacted] 5 [redacted] cucina doppi servizi. Richiesta L. 158 milioni. Tel. 335.9066.

BieBi B libero adiacente corso Unione Sovietica spazioso 2 camere tinello cucinino bagno ingresso. Tel. 335.9066.

BieBi C corso Siracusa recente signorile [redacted] tinello cucinino bag[redacted] ingresso cantina. Tel. [redacted]

[redacted] D libero corso [redacted] d'Italia [redacted]te luminoso salone 2 camere cucina biservizi L. 135 milioni. Tel. 335.9066.

BieBi E libero via Vandalino recente spazioso camera tinello cucinino bagno a 43 milioni dilazionabili. Tel. 335.9066.

BieBi F Crocetta libero luminoso alloggio 2 camere cucina bag[redacted] ingresso cantina massime [redacted] Tel. 335.9066.

BieBi G [redacted] Francia recente in ottimo stato [redacted]era tinello cucinino bagno a L. 36 milioni 500 mila. Tel. 335.9066.

BieBi H via San Paolo in casetta d'epoca vende alloggetto [redacted] camer[redacted] cucina servizio a soli L. 18 milioni. Tel. [redacted]

BORGATA Paradiso (via Manzoni) libero recente 2 camere tinello cucinino mq 90 L. 69 milioni. Tel. 780.1220.

BORGO Vittoria libero [redacted] me[redacted] tinello cucinino bagno L. 29 milioni 500 [redacted] dilazioni. Tel. 539.962.

CA[redacted]**CA** libero via Guido Reni attico camera tinello cucinino servizi terrazzo L. 39 milioni. Tel. 531.310.

[redacted]**ABIANCA** 531.310 libero via Garibaldi piazza Statuto stesso piano 5 monocamere a L. 45 milioni dilazionati.

CASABIANCA 531.310 libero [redacted] piazza Risorgimento piano 5° [redacted] tinello cucinino servizi. L. 42 milioni.

CASABIANCA 531.008 libero Cascine Vi[redacted] in pal[redacted] 2 camere tinello cucinino servizi, L. [redacted] milioni 500 mila.

[redacted]**TO A** vende libero zona semiperiferica 2 camere, cucina, servizi. Affare, mutuo dilazioni. Tel. 650.3805.

[redacted] 650.3805 liberi: 1-2-3 [redacted] tinello semirecente quasi centrale. Dilazioni. Aperto sabato pomeriggio.

[redacted] D 650.3805 libero Trofarello via Roma saloncino 3 camere [redacted]cina servizi 84 milioni dilazionabili.

[redacted] 650.3805 [redacted] via Giotto recente signorile 2 camere cucina antibagno bagno. Dilazioni. Permute.

[redacted]**CATO** E 650.3805 libero via Oulx [redacted] Monte Cucco 2 camere tinello cucinino servizi 59 milioni rateabili.

[redacted] E [redacted] libero Nichelino [redacted] Vernea [redacted] cucina bagno. L. [redacted] milioni rateabili.

CASAMERCATO E 650.3805 libero v. Ceresole (Barriera Milano) c[redacted] tinello cucinino servizi. Dilazioni di pagamento.

CASAMERCATO [redacted] 650.3805 [redacted] Borgaro salone [redacted]re cucina [redacted] piano alto [redacted] milioni [redacted].

CASAMERCATO E [redacted] libero corso Novara piano alto signorile [redacted] cucina bagno. Facilitazioni di pagamento.

CASAMERCATO E 650.3805 libero corso Sebastopoli piano alto panoramico 2 camere tinello cucinino servizi. Permute.

CASAMERCATO E 650.3805 libero Piossasco via Colombo recente salone 3 camere cucina doppi servizi. Dilazioni. Permute.

[redacted]O E 650.3805 libero corso Corsica signorile camera tinello cucinino servizi. Facilitazioni di pagamento.

[redacted]O E 550.3805 libero via Desana (Barriera Milano) 2 camere cucina servizi L. 45 milioni rateabili.

[redacted] E 650.3805 libero via Riamondo (Lingotto) 2 camere tinello cucinino bagno. Dilazioni. Permute.

CASAMERCATO F 650.3805 via Nizza Lingotto camera cucina abitabile servizi. Dilazioni.

[redacted] libera Nichelino [redacted] camere cucinotta termo bagno magazzino seminterrato cortile. L. 130 milioni. Telefono 599.782.

CASETTA nuova adatta [redacted] estrosa o studio, zona adiacente [redacted] Trapani, 3 camere bagno 50 milioni contanti più 30 milioni dilazioni, Fiduciaria Immobiliare 556.956.

CENTRALISSIMA [redacted] piazza Solferino mansarda libera ristrutturata di mq 45 circa ogni confort. Tel. 539.962.

COLLEGNO adiacenze corso Francia libero 2 camere tinello cucinino bagno ripostiglio L. 63 milioni. Tel. 781.073.

COLLEGNO corso Francia recente panoramico spazioso 2 camere tinello cucinino bagno con mutuo. Gabetti 5767.

CORSO Cosenza arredato lussuosissimo soggiorno 2 letto cucinotta terrazzo vendo L. 70 milioni e mutuo. Tel. 584.675.

CORSO Giulio Cesare libero 2 camere tinello cucinino ingresso bagno [redacted]re riscaldamento L. 40 milioni contanti più piccolo mutuo. Tel. 556.956.

CORSO Marconi libero salone 4 camere cucina 2 bagni 2 ingressi. Box auto. Prezzo conveniente. Fiduciaria Immobiliare 556.956.

CORSO Torino, Beinasco (Fornaci) in residence signorile soggiorno camera cucina 2 servizi terrazzo. Tel. 781.073.

C[redacted]**TA** libero completamente ristrutturato casa signorile 4° piano via Piazzi 31 salone 2 camere cucina doppi servizi. Tel. 610.359.

(continua)

[redacted]roscopo di domani

di AstrOlga

ARIETE (21 marzo - 20 aprile)
Vi comporterete in modo molto risoluto sul lavoro e sentirete il bisogno [redacted] azio[redacted] immediate. L'impulsività [redacted] per [redacted] nuova, ma domani riuscirà a farvi [redacted] quello che [redacted] derate, perché un superiore [redacted] conquistato dal vostro slancio.

TORO (21 aprile - 21 maggio)
Nonostante la vostra razionalità sempre vigile, la zucconeria avrà il sopravvento e voi perderete una buona occasione per migliorare [redacted] stato professionale. Le preoccupazioni che [redacted] no non devono farvi [redacted] vista il senso logico.

GEMELLI (22 maggio - 21 giugno)
Con [redacted] capacità psicologiche riuscirete a chiarire un enigma [redacted] risolvere [redacted] questione intricata che i vostri colleghi [redacted] proprio a centrare. Otterrete quindi un [redacted] che dovrete sfruttare subito, per non perderne i vantaggi.

[redacted] (22 giugno - 22 luglio)
Ricominciare [redacted] settimana lavorativa vi pesa più [redacted] solito, perché il vostro cuore è [redacted] di amarezza, in quanto [redacted] incompresi dal partner. Di[redacted]ficate gli [redacted] e cercate piuttosto di farvi apprezzare sul lavoro: miglioramenti in vista.

LEONE (23 luglio - 22 agosto)
Una decisione improvvisa, seguita da un'azione repentina, [redacted] metterà in luce nella [redacted] professionale, in [redacted] ed un collega [redacted] vorrebbe scavalcarvi. Otterrete il plauso dei vostri superiori e vi sentirete gratificati e [redacted] voi [redacted].

VERGINE (23 agosto - 22 sett.)
[redacted] e dedicarvi [redacted] professionale e [redacted] sentite stanchi, [redacted] deve [redacted] scusa [redacted] perdere l'abituale precisione [redacted] cui svolgete i [redacted] compiti. [redacted] attenti: un po' di stanchezza [redacted] l'intelligenza.

BILANCIA (23 sett. - 22 ott.)
Scoprirete che le vostre capacità intellettive e quelle razionali [redacted] completa[redacted] a vicenda per farvi risolvere, in fretta, [redacted] questione lavorativa. L'attività [redacted] disturba l'[redacted] equilibrio, [redacted] per una [redacted] non ci ba[redacted].

SCORPIONE (23 ott. - 22 nov.)
[redacted] un nuovo compito che vi verrà [redacted] gnato [redacted] lavoro. Evitate di agire [redacted] sistema, [redacted] perché non [redacted] sufficientemente prepa[redacted]. Usate invece la vostra razionalità e la vostra intelligenza.

SAGITTARIO (23 nov. - 21 dic.)
Sarete tentati, [redacted] fantastica[redacted] svolgere [redacted] mansione che vi verrà [redacted]. Diciamo che la affronterete come se si trattasse di uno dei vo[redacted] hobbies preferiti, il che significa [redacted] no potrebbe agire con [redacted] entusiasmo di voi.

[redacted] (22 dic. - 20 genn.)
Vi [redacted] oppressi [redacted] un problema [redacted] riguarda [redacted] persona anziana che vi [redacted]. Così vi applicherete poco e ma[redacted] lavoro, privi dell'impegno che contraddistingue sempre [redacted] azioni. Perderete una opportunità.

ACQUARIO (21 genn. - 18 febbr.)
Dimostrerete delle ottime capacità psicologiche per comporre [redacted] che nascerà tra i [redacted] colleghi di lavoro, [redacted] tutta la vostra [redacted] per approfittare dell'occasione [redacted] trarre vantaggio dagli errori altrui.

PESCI (19 febbraio - 20 marzo)
Vi sveglierete con [redacted] riflessioni che vi accompagneranno per tutta la giornata. [redacted] quindi distratti sul lavoro e intemperanti [redacted] chi ve lo farà [redacted]. Aumenteranno l'incostanza e la sbadataggine e [redacted] di malcon[redacted].

[redacted]LUS

KOKY

Lettere dei lettori

La scienza [redacted] Jaspers e un titolo [redacted] effetto

Egregio direttore,
abbiamo letto [redacted] interesse [redacted] il servizio su Jaspers, ap[redacted] su *Stampa Sera* del [redacted] febbraio. Se da un lato siamo rimasti favorevolmente colpiti per una iniziativa di questo tipo, che contribuisce a qualificare culturalmente il vs. giornale, dall'altro [redacted] abbiamo notato [redacted] incongruenza fra il taglio degli articoli e delle interviste [redacted] il titolo «Una vita contro la scienza», [redacted] a nostro giudizio [redacted] inesatto e inopportuno poiché sembra discreditare un po' Jaspers proprio nel momento in [redacted] lo si vuole ricordare con simpatia.

Infatti il grande filosofo tedesco (tra l'altro medico, psichiatra e psicologo) non si è battuto contro la scienza [redacted] quanto tale, [redacted] contro le sue infondate pretese [redacted] arroganze.

In altri termini Jaspers, nel[redacted] sua [redacted], non ha [redacted] in discussione la scienza di per sé, [redacted] lo scientismo, il che [redacted] un'altra [redacted].

Ringraziando comunque per la vs. iniziativa, porgiamo distinti [redacted].

Giangiacomo Rovera
psichiatra
Maria [redacted], insegnante

La tragedia [redacted] [redacted] Star

Dall'Irlanda riceviamo:
Egregio signor Redattore:
Saremmo grati se qualcuno [redacted] lettori potesse aiutarci in una [redacted] ricerca poiché intendiamo scrivere un libro storico sul viaggio di [redacted] del Blue Star liner Arandora [redacted]tar, che [redacted] affondato, nel luglio 1940, a causa dell'attacco di U-boat.

Vogliamo soprattutto pren[redacted] contatto [redacted] i sopravvissuti di quell'avvenimento, in [redacted] molti [redacted] sono morti, o con persone che abbiano informazioni sulle [redacted] del viaggio in questione [redacted]. Con la [redacted] di scoprire queste [redacted], e con ri[redacted].

Des Hickey [redacted] Gus Smith

Annunci Economici Facili

La Stampa offre un nuovo servizio:
gli annunci economici via filo.
Dettate il vostro annuncio a Publikompass
(011) 6502165. Riceverete l'indicazione
del costo e potrete comodamente effettuare
il pagamento presso il più vicino sportello
della Cassa di Risparmio di Torino
o dell'Istituto Bancario [redacted] Paolo di Torino.

Da questo momento
il vostro annuncio [redacted] in buone mani.

STAMPA SERA
Vendere, comprare, cercare, trovare. Basta telefonare!

Note d'Arte

di Angelo Mistrangelo

GLI AVVENIMENTI, [illegible] IN PIEMONTE

Incisori giapponesi del XIX secolo e [illegible] contemporanei — L'Arte Club (al primo piano [illegible] via Brofferio 3), punto d'incontro [illegible] artisti, letterati, sottili conoscitori [illegible] poesia [illegible] musica, propone [illegible] di raffinate incisioni giapponesi del XIX secolo. Sono immagini che conservano intatto l'antico fascino, il senso fastoso dei costumi, [illegible] misura [illegible] raffigurazione definita con un leggero tocco di colore e [illegible] linea che tende a circoscrivere figure, [illegible] alberi, case ed interni. Si possono quindi ammirare [illegible] serie degli «Attori del Teatro Kabuki» [illegible] Kunisada e le stampe storiche di Kuniyoshi, le xilografie policrome di Chikuseki e del grande Hokusai le tavole dal «Libro [illegible] disegni». Nato nella provincia di Edo [illegible] 1760, Hokusai fu celebre illustratore di libri [illegible] poesie [illegible] autore [illegible] «Le Cento Vedute [illegible] Fuji»: [illegible] j'avais [illegible] [illegible] jour [illegible] lequel je pourrais revoir Paris — scrisse Van Gogh —, je passerais chez Bing pour voir justement les Hokusai».

[illegible] contemporanei — La pregevole selezione [illegible] maestri contemporanei allestita dalla galleria L'Approdo (via Bogino 17) offre aspetti di un dipingere esaltato dalle esperienze di Sassu [illegible] Spazzapan, [illegible] Schifano [illegible] Manzù. In questo panorama di proposte si [illegible] Arroyo, Baumgartner, Longaretti, la «Malinconia» di Funi [illegible] «Pauvre Toi» di Jorn, il cubista «Espagnole» della Gontcharova, «L'aeroplano» di Schifano [illegible] i «Fiori» [illegible] Gastone Novelli ed ancora Cassinari, l'impasto materico di Moriotti, Lurçat, D'Almeida e Music.

Enrico Reycend — [illegible] Enrico Reycend (Torino 1855-1928) la galleria Berman (via Arcivescovado 9) presenta gustosi disegni eseguiti con [illegible] segno nitido che definisce i «Tetti canavesani» e [illegible] delicato «Studio per contadina», un «Rustico a Locana» [illegible] i «Castelliazzo [illegible] Rivarolo». Esponente tra i più qualificati dell'Ottocento piemontese, Reycend — [illegible] scritto Marziano Bernardi — fin dagli inizi ha denotato «prepotente la sensibilità impressionistica, quasi in contrasto con quella del Fontanesi», palesata dal tocco volante [illegible] cui «l'albero sperde le sue foglie nel cielo». L'attuale esposizione fluisce attraverso un brumoso «boschetto» e vedute piemontesi, le marine della Liguria [illegible] la rievocante pace montanina: immagini che [illegible] tocco freschissimo rende estremamente piacevoli e discorsive.

Vito De Troia — La capacità [illegible] rinnovare dall'interno il discorso dell'arte; la magmatica, cellulare, atmosferica visione fanno di questo artista, che è stato allievo di Filippo Scroppo, l'interprete di un dipingere al limite dell'informale, sorretto da un caldo cromatismo [illegible] [illegible] [illegible] gestualità che gli consente di fermare nello spazio un vivificante tocco di colore mediante una complessa [illegible] raffinata qualità pittorica. Galleria La Cittadella (via Bertola 31).

[illegible] oggetto — La galleria Margherita (via Arsenale 35) espone [illegible] ceramiche di Adriano Tuninetto: realizzate secondo una intensa [illegible] vitale struttura compositiva; i legni dipinti ed incisi [illegible] Paolo Zaltron; gli smalti a gran fuoco, [illegible] spille, i collier che costituiscono il discorso [illegible] l'intervento sulla materia di Giuseppe Garimoldi e Virgilio Barl.

Di galleria [illegible] galleria — Piemonte Artistico Culturale, Romolo Lomoro - LP220, Livio Marzot - Galleria Documenta, Paolo Sandulli - Libreria Agorà, Chimigrafia [illegible] Fabio Cauraro - Unione Culturale, Luca Pizzorno - Studio Laboratorio, Gian Piero Viglino - Citilin, Roberto Staffiano - Citibank, Salvatore Ferrara - Studio d'Arte Il Triangolo, artigianato peruviano - Studio Antolisei, sculture eschimesi «Sanangustavut» - Cooperativa di Consumo [illegible] Mutua Assistenza Borgo Po, Grafica e disegni [illegible] Eugenio Comencini - Il torinese Gilberto Francisetti espone alla galleria Bocca[illegible] di Genova.

Le [illegible] in [illegible]

Cerrina Monferrato — Galleria Adriano Villata (via Roma 1), personale del veneziano Paolo Valle: «Nel mio rapporto con la pittura c'è una parte di "sensualità" fatta [illegible] piccole [illegible] l'odore [illegible] colori, il rimbalzare del pennello sulla tela...». (Sino [illegible] 17 marzo).

Chivasso — Saletta d'Arte «L'Ariete» (via Torino 35). [illegible] [illegible] 27 marzo «Rassegna pittori piemontesi del '900» con la presenza di opere realizzate da Campagnoli e Deabate, Emprin, Levi, Rosai, Rolla. Si segnalano [illegible] nevi [illegible] Vellan [illegible] Filippa, la «madonna» di Micheletti, un'intensa composizione di Roccati [illegible] i paesaggi di Berardo, Boggione, Merlo, Campagnari, le impressioni di Musso e la salda struttura narrativa di Giuseppe Manzone.

Giaveno — Galleria Corvo [illegible] (piazza Molines), dal 12 marzo al [illegible] aprile [illegible] galleria diretta [illegible] Carlo Ricci propone [illegible] mostra «La figura nell'arte» con pastelli di Treves [illegible] [illegible] quarelli [illegible] Massimo Quaglino, [illegible] serene vedute di Alberti [illegible] Bianciardi, [illegible] ancora il francese Cahours, Morando, Sesia della Meria, Ciocca, l'espressionista Corbelli, Stroppa [illegible] Messina.

Moncalieri — Galleria Cavour (via Cavour 2), naturalistiche impressioni della pinerolese Angela Naddeo Olivero.

Seuze d'Oulx — Galleria Spazio (via Assietta 9), raffinate, delicatamente poetiche composizioni [illegible] Fernando Eandi: un artista da tempo impegnato in una ricerca dai teneri trapassi cromatici, [illegible] di fascino e di [illegible] raccolta e [illegible] ditazione: «è l'immagine di un mistero» (L. Mancinelli).

[illegible] — Centro Culturale Archivolto Alca (via Palazzo [illegible] Città 33), sculture di Guido Bruno e dipinti di Gigi Ronca Vasaglia.

Boswell, Paulucci, Chessa, Levi, Galante e Menzio

IL RITORNO DEI «SEI»

(revival alla Galleria Narciso)

TORINO — «Questi pittori sembrano i più diversi [illegible] contraddittori [illegible] loro, e il gruppo [illegible] specie [illegible] cabala: ma l'uomo avvertito vi scorgerà un altro di quei movimenti di cultu[illegible] non provinciale. [illegible] chiameremo perciò europei questi pittori». *Con queste parole Edoardo Persico, animatore del «gruppo [illegible] Sei» sottoli[illegible] la loro formazione, [illegible] nascita [illegible] un movimento che in questi giorni rivive in una mostra allestita nelle sale della galleria Narciso (piazza Carlo Felice 18).*

Accompagnata da [illegible] scritto di Marzio Pinottini e da una testimonianza di Albino Galvano, l'esposizione [illegible] chiude [illegible] motivazioni di fondo, gli aspetti, il gusto di un'epoca. Ritornano in tal senso gli Anni Venti [illegible] Trenta, ritorna quella particolare atmosfera che ormai [illegible] qualche tempo — [illegible] è stato notato — aleggia nella nostra [illegible] con [illegible] mostre della collezione Gualino e, [illegible] questi giorni, il ventennale della morte di Felice Casorati.

Riemerge da queste iniziative, da questo incontro il senso [illegible] un'arte libera, freschissima, in certi casi dal segno stenografico che ricorda Dufy e Derain, ricca di un colore che suggerisce [illegible] forma, una natura morta, un gesto che si perde nel silenzio [illegible] raccolti interni, di giardini, di viali, [illegible] luminose marine.

Fu [illegible] dibbio un'esperienza determinante, legata a «un movimento di civiltà [illegible] di educazione», *a una dimensio[illegible] espressiva cara a Persico ed a Lionello Venturi, soprattutto segnò la Torino [illegible] Soldati e Argan, di Mila [illegible] Guido [illegible] Gatti, del giovane Marziano Bernardi, che s'interessava [illegible] Teatro Torino.*

Nella città di Italo Cremona e Galvano, di Spazzapan, [illegible] Chicco e [illegible] Filia, i «Sei» (Boswell, Paulucci, Chessa, Levi, Galante e Menzio) si presenta[illegible] per la prima volta in pubblico nel gennaio 1929, nei locali della [illegible] Guglielmi in [illegible] Castello 25.

«La mostra — *ricorda Enrico Paulucci* — che pur non aveva [illegible] eversivo o polemico direttamente, ebbe [illegible] vivo successo; vendendo molte opere, [illegible] fu visitata da moltissima gente, contammo tra i visitatori molti [illegible] amici, architetti, letterati, anche di fuori Torino; [illegible] ricordo che vennero anche Benedetto Croce, Arturo Martini, Alfredo Casella...».

Nell'aprile esposero a Genova (con riscontri [illegible] parte [illegible] Camillo Sbarbaro ed Eugenio Montale) e, nel novembre dello stesso anno, alla galleria [illegible] di Milano, con interventi di Sironi e Carrà rispettivamente sul «Popolo d'Italia» [illegible] *sull'*«Ambrosiano».

Vi era in quelle opere una certa aria parigina, vi [illegible] il clima nuovo, per l'Italia del «Novecento», che scaturiva da [illegible] «*scrittura*» *quasi soggiogata* «dall'emozione del momento». *Ma, subito, ciò che* «lo spettatore poteva notare — *scrisse Luigi Carluccio in occasione della mostra dei "Sei" alla Galleria d'Arte Moderna di Torino, nel 1965* — [illegible] [illegible] specie [illegible] deformazio[illegible] delle figure, che provocano, forse al di fuori della volontà dell'artista, squisite ambiguità e una vaga spiritualizzazione delle immagini... la ricerca [illegible] tinte condotta tra i suggerimenti dell'invenzione piuttosto che tra i suggerimenti dell'esperienza, quasi a rafforzare, insieme con la vaghezza fisica dell'opera, il suo libero esistere, [illegible] [illegible] presen[illegible] non vincolata dalle quantità [illegible] dalle modalità del vero».

L'intensa stagione dei «Sei» fu però di breve durata. La Biennale di Venezia del [illegible] rappresentò il momento culminante, la consacrazione [illegible] loro vicenda. Poi il gruppo lentamente si sciolse, anche se le loro opere furono in più occasioni riproposte, rivisitate, recuperate: documenti di un'arte che, nel 1931, era considerata da un giornale di Parigi: «La punta più avanzata della pittura italiana; il Novecento al loro confronto è già accademia».

Ripercorrendo [illegible] rassegna [illegible] «Narciso» si riscoprono la «Natura morta» del 1929 di Jessie Boswell [illegible] il delicato «Nudo» (1929) di Carlo Levi, i paesaggi liguri di Paulucci dal[illegible] immediata e rapida resa compositiva, quasi stenografica nell'impianto espressivo, [illegible] il genuino e sognante mondo di Nicola Galante; i «Garofani» (1930) [illegible] Gigi Chessa, luminos[illegible] [illegible] e poetici, [illegible] [illegible] composto, un[illegible] ditato dipinto «Scialle verde» (1929) di Francesco Menzio.

a. mi.

MENZIO: «SCIALLE VERDE»

CHESSA: «NATURA MORTA CON BOTTIGLIA»

CARLO LEVI: «NUDO»

Da vedere in Italia e all'estero

Bari — Expo Arte, Fiera Internazionale di arte contemporanea, 22-27 marzo.

Bologna — Arte Fiera '83, Mostra mercato d'arte contemporanea, sino [illegible] marzo.

Londra — British Museum, Disegni italiani della collezione Lugt.

Firenze — Palazzo Pitti, Storia [illegible] quadreria granducale [illegible] Palazzo Pitti.

[illegible] — [illegible] della Permanente, Il Novecento italiano, pittura e scultura.

[illegible] — Galleria Mancini, André Masson: «Mitologia sessuale».

Seregno — Hotel Umberto I, personale [illegible] Gianni Arde opere [illegible] 1964-1983.

Venezia — Palazzo Venier, Selezioni dalla collezione Peggy Guggenheim.

Mostra alla «Promotrice»

Martedì 8 marzo, [illegible] ore 17, s'inaugurerà presso la Palazzina [illegible] Valentino (viale Balsamo Crivelli 11) [illegible] mostra «Incontri d'arte tra i soci della "Promotrice"».

Una rassegna che consente di ripercorrere momenti, esperienze, interventi operativi legati alle ricerche d'avanguardia, alla nuova figurazione, [illegible] paesaggio più tradizionale.

La mostra resterà aperta sino [illegible] 2 aprile con il seguente orario: 10-12 - 15,30-19, lunedì chiuso, festivi 10-12.

Forattini alla Campus

Centottanta disegni di Giorgio Forattini saranno presentati alla Libreria Campus (via Urbano Rattazzi 4) [illegible] partire dall'8 marzo. Inaugurazione ore 18,30.

L'immagine del Surrealismo

IVREA — Nella sala a cupola [illegible] Centro congressi La Serra (corso Carlo Botta 30), i Servizi culturali Olivetti e la galleria Il Bisonte [illegible] Firenze propongono una odierna rilettura del surrealismo.

L'incontro magico delle immagini, il senso di straniamento, la nitida stesura del colore contribuiscono a chiarire e a «suggerire l'intricato clima intellettuale e psicologico di questa stagione dell'arte moderna».

Un'arte ricca di mistero, di formali eleganze, legata alle personalità di Brauner e il notissimo Dali, Delvaux, Ernst, Magritte, Masson, Mirò, Ackermann, Bellmer, Clerici, Fuchs, Matta, Mecksepper, Sutherland e Wunderlich.

TORINO

Acquisti copiosi

TORINO — I risultati delle elezioni in Germania e in [illegible] contribuiscono a dare nuovo impulso alla domanda, rafforzando la tendenza al rialzo. Acquisti copiosi [illegible] dalle prime battute sollecitano quasi tutti i titoli guida. Di particolare rilievo sono gli spunti di Pirelli & C. +6 per cento, Pirelli Spa ord. +5,2 per cento e risp. +6,9 per cento, Bastogi +8,6 per cento; [illegible] gli assicurativi, con [illegible] Generali in bella evidenza, e i bancari guidati da Mediobanca fanno la loro parte nel generale movimento al rialzo.

Qualche realizzo dopo la prima ora produce solo una

breve pausa di riflessione, per altro ben controllata e subito superata dalla seconda parte della seduta. E' soprattutto nel finale che la domanda prende e mantiene l'iniziativa, senza forzare ma anche senza deflettere dalle posizioni raggiunte.

Le Fiat si mettono oggi in evidenza più per il volume degli scambi che per i progressi conseguiti, che tuttavia sono superiori all'1 per cento.

Fixing Fiat: ord. 2610 - 2600 - 2612 - 2615; Priv. 1977 - 1304 - 2002 - 2007. [illegible] Olivetti risp. non convertibili [illegible]

MILANO

Seduta euforica

MILANO — [illegible] in forte ripresa. [illegible] settimana operativa si è iniziata in un clima quasi euforico. [illegible] e Fiat hanno praticamente guidato il mercato al rialzo attraverso interventi molto consistenti da parte di gruppi e di [illegible] fuori piazza. Indubbiamente l'esito della consultazione tedesca e francese hanno stimolato la Borsa. Già in fase di ripresa per [illegible] attesi provvedimenti interni a favore del mercato azionario. In ogni modo tutti i settori hanno beneficiato di interventi positivi e ben poche sono risultate le voci in ribasso. Solamente verso la chiusura il tono generale è leggermente smorzato, tuttavia il quadro generale è rimasto decisamente migliore in tutti i settori [illegible] movimenti di modesta e grossa entità.

L'indice generale di [illegible] è partito secco nella prima mattinata [illegible] +2% ma alle 11,30 era ripiegato a +1,5% a causa della onnipresente prudenza che frena i pericoli di una eccessiva euforia. Assicurativi, industriali, bancari tutti in rialzo. Inoltre anche i titoli della grande distribuzione hanno rafforzato le loro basi.

Dopo listino immediato molto attivo con ulteriori migliorie

Il vento elettorale indebolisce il dollaro

Dollaro debole, all'indomani delle elezioni politiche in Germania e di quelle amministrative parziali in Francia. Il dollaro è così tornato ben al di sotto di quota 1400 lire in Italia, dove ha aperto a 1387,50 lire, contro 1403,75 di venerdì.

Analogo andamento sulle altre piazze, dove l'arretramento veniva già segnalato venerdì: si registrano valori di 2,3810 marchi per dollaro

Cambi [illegible]
quotazioni informative

Banconote (Milano)

Dollaro USA [illegible]	[illegible]
[illegible]	2114,75-2116,15
Marco tedesco	[illegible]
Franco svizzero	834,55-835,75
Franco [illegible]	201,23-202,10
Franco belga	29,59-29,82
Fiorino [illegible]	—
Yen	—

LE AZIONI A TORINO

Titoli	7-3	4-3
ALIMENTARI		
Alivar	5300	4850
Eridania	7725	7650
Fiorio	192 50	190
Milanagr. Vitt.	8900	[illegible]
ASSICURATIVI		
C. Ass. Mi ord.	14000	13900
C. Ass. Mi risp.	9625	9500
Comp. Latina ord.	700	690
Comp. Latina priv.	570	550
Generali	128300	126000
RAS	[illegible]	136900
SAI	16100	15700
SAI priv.	16000	15800
Toro Ass. ord.	[illegible]	13400
Toro Ass. priv.	10950	10750
BANCARI		
B. Comm. Italiana	35000	34800
Banco di Roma	33500	33200
Credito Italiano	[illegible]	4050
Interbanca priv.	25000	24700
Mediobanca	67300	68500
CARTARI - EDITORIALI		
Burgo ord.	3100	3100
Burgo priv.	[illegible]	[illegible]
Burgo risp.	n.r.	n. t.
[illegible]	[illegible]	[illegible]
Pozzi Ginori ord.	150	130
Pozzi Ginori risp.	93	[illegible]
Eternit ord.	520	500
Eternit pref.	490	490
Unicem	18000	17550
[illegible] risp.	13000	13000
CHIMICI		
Italgas	1250	1250
Mira Lanza	25500	23000
Montedison	139	138 50
Perlamatti	1800	1770
Pierrel	1470	1440
Pierrel risp.	820	805
Saffa ord.	[illegible]	4480
Saffa risp.	4300	4100
SAIAG	1130	1130
COMMERCIO		
Rinascente ord.	372 25	372
Rinascente priv.	276	[illegible]
Silos Genova	[illegible]	[illegible]
COMUNICAZIONI		
[illegible] priv.	[illegible]	1390
Autostr. To-Mi	6120	6089
Italcable	13750	13700
NAI	[illegible]	44 50
SIP	2090	2070
SIP risp.	2110	2080
ELETTROTECNICI		
[illegible]	770	750
M. Marelli risp.	780	780
FINANZIARI		
Bastogi IRIS	[illegible]	244
Borgosesia ord.	7200	7200
Borgosesia risp.	3200	3200
Centrale	2695	2670
Centrale risp.	1950	1820
CIR	4390	[illegible]
CIR risp.	4400	4200
Fidis	3350	3250
Finsider	57	57
Fiscambi	3500	3500
Gim	3000	3000
Gim risp.	2250	2250
IFI priv.	4880	4820
IFIL	6370	6250
IFIL risp.	4600	[illegible]
Invest	2410	2410
Mittel	1250	1250
Pirelli & C.	2950	2780
Pirelli S.p.A.	1700	1615
Pirelli S.p.A. risp.	[illegible]	[illegible]
SAROM	1[illegible]	1580
Schiapparelli	[illegible]	[illegible]
SME	[illegible]	1000
SMI	[illegible]	2000
SMI risp.	[illegible]	[illegible]
SIFA	[illegible]	2180
STET	1940	[illegible]
[illegible]	[illegible]	[illegible]
B.I.I. ord.	[illegible]	670
B.I.I. risp.	[illegible]	[illegible]
Condotte Acqua	201	[illegible]
Fer-Co	[illegible]	141
Gen. Imm. Sogene	[illegible]	1590
I.P.I.	1801	1765
ISVIM	18500	18700
Risanam. Napoli	10600	10600
MECCANICI - AUTOMOBILISTICI		
Castagnetti	980	980
Fiat ord. prec.	—	2578
Fiat priv. prec.	—	1970
Ghiardini	6150	6150
Olivetti ord.	2770	2750
Olivetti priv.	2650	2650
Olivetti risp.	2580	2540
Westinghouse	21700	21700
MINERARI ED ESTRATTIVI		
Dalmine	780	745
Fornara	220	225
Talco Grafite	20000	20000
TESSILI		
Cantoni	3200	3200
Fisac	[illegible]	7700
Fisac risp.	7700	7700
Snia Vi[illegible] ord.	[illegible]	970
DIVERSI		
Acque Potabili	2750	2750
CIGA	4810	4700
Pacchetti	61	58
OBBLIGAZIONI CONVERTIBILI		
Ass. Gen. 12% 81/88	235	[illegible]
Centrale 13% 81/86	99	99
IRI Stet 7% 73/88	92	[illegible]
M. Mont. 7% 73/88	75	75
M. Olivetti 12% 73/88	—	—
M.S. Spirito 7% 73/88	335	335
B.I.I. 12% 80/85	145	143
M. Metalli 13%	86	86
[illegible] S[illegible] 90	101	100
Olivetti 13% 81/91	86	86
Pirelli 13% 81/91	108 50	108

REDDITO FISSO A TORINO

Titoli	7-3	4-3
[illegible] DI STATO		
Rendita 5%	36	36
Edil. Scol.5,50% 68	92 70	92 70
Edil. Scol. 5,0% 69	86 70	86 70
Edil. Scol. 6% 70	81 20	81 20
Edil. Scol. 6% 71	78[illegible]	78 80
Edil. Scol. 6% 72	70	70
Edil. Scol. 9% 75/90	71	71
Edil. Scol. 9% 76/91	70	70
Edil. Scol. 10% 77/97	77	77
DD.PP. Comp. Pr 10%	69	69
C.C.T. 10% 85	91	91
C. Cr. Tes. 1-10-83	[illegible]	[illegible]
C. Cr. Tes. 1-3-84	[illegible]	99 50
C. Cr. Tes. 1-4-84	99 85	99 85
C. Cr. Tes. 1-6-84	97 80	98 50
C. Cr. Tes. 1-8-84	97[illegible]	97 75
C. Cr. Tes. 1-1-85	98	98
C. Cr. Tes. 1-3-85	[illegible]	98 80
C. Cr. Tes. 1-5-85	98 35	98 35
C. Cr. Tes. 1-8-85	97 70	97 70
B.T.P. 12% 87	82 75	82 75
B.T.P. 12% 1-10-83	[illegible]	96 70
B.T.P. 12% 1-1-84	95 50	96 50
B.T.P. 12% 1-4-84	94 60	100 05
B.T.P. 12% 1-10-84	91 65	91 60
OBBLIGAZIONI		
Enel 5% 65 I	69 75	69 75
Enel 6% 66 II	84 20	83 20
Enel 6% 68 I	70 90	70 90
Enel 6% 69 I	71 30	71 30
Enel 7% 73	66 30	65 20
Enel 75 Indicizzate	143 80	143 80
Enel 77 I Indicizzate	142 30	142 30
Enel 77 II Indicizzate	140 50	140 50
Enel 12% 80	86 70	86 70
Enel 12% 80 Indicizzate	[illegible]	97 05
Enel 12% 79/86	90[illegible]	90 90
IRI 5,50% 61	70	70
IRI 6% 65	89 75	89 75
IRI 12% 77	72	72
Autostrade 6% 65/85 I	72 10	70 10
Autostrade 7% 71/86	[illegible]	89 10
Autostrade 9% 76/86	87	87
C.C.OO.PP. 5%	63 20	63 20
C.C.OO.PP. 5,50%	61 05	61 05
C.C.OO.PP. 6%	52 75	52 75
C.C.OO.PP. 7%	52 60	51 20
C.C. Int. St. 6% 66 1°	81 10	81 10
C.C. Int. St. 6% 67 2°	[illegible]	75 90
C.C. Int. St. 6% 68 3°	71 80	71 80
C.C. Int. St. 7% 70 1°	71 10	69 10
C.C. Int. St. 7% 71 2°	63 90	63 90
CC.OO.PP. Anas 6% 66	50 70	50 70
CC.OO.PP. Anas 7% 72	50 10	50 10
CC. Aut. 7% 70 1°	57 50	57 50
CC. Aut. 8% 74 I	52 50	46 50
FF.SS. 6% 66 1°	81 20	81 20
FF.SS. 6% 67	75 90	75 90
FF.SS. 6% 69 1°	66 50	66 50
FF.SS. 7% 72 1°	79 80	79 80
Amm. FF.SS. 7% 70	67 50	67 50
Amm. FF.SS. 10% 78 I	94	94
Amm. FF.SS. 12% 79 II em.	85	85
P. Verde 6% 64 1°	88 50	88 50
P. Verde 7% [illegible] 1°	83 10	83 10
ICIPU 6%	74 90	74 20
ICIPU 6% F 75	n. t.	n. t.
ICIPU 7% G 72	71 20	71 20
IMI 26 6% 67	[illegible]	78 10
IMI 28 7% 70	74 70	74 70
IMI 29 7% 70	74 30	74 20
Medison 13,5% 78/91 ind.	121	123 50
Città Torino 6% 52/64	85 50	85 50
Pr To AEM 5,5% 60/85	82	82
Pr To AEM 5,5% 62/85	81 50	81 50
Città di Milano 7%	64 60	64 60
Città di Milano 10%	87 40	87 40
Ist. S. Paolo To 5%	85	86
Ist. S. Paolo To 6%	51	51
Ist. S. Paolo e. conv. 6%	58	57 50
S. Paolo OO.PP. 6% ex 5%	46 10	46 10
S. Paolo OO.PP. 6%	49	47 50
S. Paolo OO.PP. 9% Ecu 79/89	88	88
C. Risp. PP.LL. 6%	46 10	46 10
C. Risp. PP.LL. conv. 6%	55	55
Fond. Piemonte V.A. 6%	50	50
Fond. Piemonte V.A. 7%	70	70
Piemonte V.A. OO.PP. 7%	65	65
Riv 5,50%	71	71
OBBLIG. CONVERTIBILI		
B.I.I. 12% 80/85	[illegible]	[illegible]
Generali 12% 81/88	230 50	[illegible]
Iri [illegible] 7% 70/85	86 50	83
Iri Credito 13%	102 80	102 80
Iri Stet 7% 73/88	91	91
La Centrale 13%	95	86
Med. FIDIS 13% 81/91	114 50	112 80
Med. Metalli 13% 81/91	89 50	89 50
Med. Olivetti 12% 79/89	240 50	240 50
Med. Sip 7% 73/88	90	90
Med. S. Spirito 7% 73/88	340	340
Med. Snia 13% 81/90	100	100
Olivetti 13% 81/91	84	84
Pirelli [illegible] 81/91	105	106
S. Paolo S. Italcem 12% 78/85	264 50	264 50
IFIL 13% 81/87	221	221
Cert. Burgo [illegible]% 81/86	86 80	86 50
Unicem [illegible]% 81/87	130 50	130 50

LE AZIONI A MILANO

(valori pervenuti alle ore 14)

Titoli	7-3	4-3
ALIMENTARI		
Alivar	—	[illegible]
Bonifiche Ferr.	—	31190
[illegible]	7750	7600
[illegible] Buitoni P.	—	3850
Buitoni risp.	—	[illegible]
Ind. Zuccheri	—	2120
Milano Agr. Vitt.	8420	8340
Perugina	—	2020
ASSICURATIVI		
Alleanza Ass.	[illegible]	[illegible]
Ausonia	—	1420
C. Ass. [illegible] ord.	14000	13880
C. Ass. Mi risp.	9690	9560
C. Latina ord.	699	[illegible]
C. Latina priv.	576	566
FIRS	—	2399
FIRS risp.	—	875
Generali	128800	126100
Italia Ass.	[illegible]	15300
L'Abeille Ital.	[illegible]	36850
La F[illegible]	[illegible]	[illegible]
RAS	137800	137425
SAI	[illegible]	15710
SAI priv.	[illegible]	15899
Toro Ass. ord.	13700	13480
Toro Ass. pr.	11000	10740
BANCARI		
B. Comm. Ital.	35390	35180
Banco Roma	33900	33500
Banco Lariano	[illegible]	[illegible]
Cred. Italiano	[illegible]	4051
Cred. Varesino	5430	5480
Interbanca pr.	25000	24710
Mediobanca	68500	[illegible]
B. Catt. Veneto	6800	6700
CARTARI-EDITORIALI		
Burgo ord.	3120	3070
Burgo priv.	3060	3095
Burgo risp.	—	n. r.
De Medici	—	1570
[illegible]	6020	5940
Mondadori pr.	3889	3880
CEMENTI - CERAMICHE		
Cementir	2505	[illegible]
[illegible]	—	150
Pozzi-Ginori r.	—	91 75
Eternit	—	528
Eternit pref.	—	493
[illegible]	—	38550
[illegible]	38400	38500
Unicem	[illegible]	17600
Unicem risp.	[illegible]	13100
[illegible] - [illegible]MA		
Boero	—	8951
Caffaro	459,75	461
Caffaro risp.	440	440
Fernit. Erba	8475	8300
[illegible]	1256	1255
Lepetit	29510	29200
Lepetit priv.	29750	29750
Mira Lanza	25210	25000
Montedison	142	139
Perlier	8230	8250
Pierrel	1490	1460
Pierrel risp.	805	805
Rol	—	—
Saffa	[illegible]	4500
Saffa risp.	4345	4250
Schiapparelli	—	—
Siossigeno	15710	15500
COMMERCIO		
La Rinasc. ord.	371	[illegible]
La Rinasc. p.	279	275
Silos	4210	[illegible]
Standa	[illegible]	4310
Standa risp.	4200	4180
COMUNICAZIONI		
Alitalia priv.	1420	1400
Ausiliare	[illegible]	[illegible]
Autostr. To-Mi	6150	6089
Italcable	13750	13748
NAI	[illegible]	45
Nord [illegible]	—	2205
SIP	[illegible]	[illegible]
SIP risp.	2160	2120
ELETTROTECNICI		
[illegible] M. ord.	—	770
Magneti M. risp.	—	[illegible]
Tecnomasio	—	258 50
FINANZIARI		
Acqua [illegible]	[illegible]	2700
Agricola	18570	18850
Bastogi IRIS	255	250
Bonif. Siele	36000	35500
Borgosesia o.	—	6900
Borgosesia r.	—	3180
Brioschi	—	1409
Buton	—	2950
La Centrale	2689	2690
La Centrale risp.	1847	1825
CIR	4410	4235
CIR risp.	4410	4181
Euromobiliare	4000	3950
Fidis	3345	3335
Fin. Breda	7700	7601
Finmare	[illegible]	[illegible]
Finrex	[illegible]	1325
Finsider	[illegible]	58
Fiscambi	3820	3490
Gemina	420	418
Gemina risp.	[illegible]50	390
[illegible]	133	145
[illegible]	3040	2858
Gim risp.	[illegible]	2260
IFI priv.	4905	[illegible]
IFIL	6480	[illegible]
IFIL risp.	4828	4598
Invest	2455	2399
Italmobiliare	76000	73900
Mittel	—	1250
Partec. Finanz.	—	830
Pirelli & C.	[illegible]	2805
Pirelli SpA	[illegible]	1595
Pirelli SpA risp.	1590	1580
Rejna	—	18650
Rejna risp.	—	20000
Riva Finanz.	[illegible]	8800
[illegible]	[illegible]	[illegible]
SME	—	1050
[illegible]	[illegible]	[illegible]
[illegible] risp.	[illegible]	[illegible]
Stet	[illegible]	[illegible]
Terme Acqui	—	1160
[illegible] - EDILIZIA		
Aedes	6050	6000
B.I.I. ord.	710	[illegible]
B.I.I. risp.	710	705
COGE	1220	1210
Cogefar	1[illegible]	[illegible]
Cond. Acqua	209	200
De Angeli Frua	—	2399
G. Imm. Sogene	1695	1590
Iniziativa Ed.	24600	24900
ISVIM	—	18085
La Milano Centr.	9298	9320
La Milano Centr. r.	8990	9120
Risanamento	10510	10620
SIFA	2165	2180
MECCANICI - AUTOMOBILISTICI		
FIAT ord.	2600	2570
FIAT priv.	1998 50	1980
Franco Tosi	[illegible]	19100
Ghiardini	[illegible]	6260
Olivetti ord.	2800	2740
Olivetti priv.	[illegible]	2670
Olivetti risp.	2805	2578
Olivetti r. 1/7 n.c.	1880	—
Westinghouse	21750	21700
Worthington	2799	2745
[illegible] - METALLURGICI		
Broggi Izar	—	578
Camifer. Metall.	9650	9510
[illegible]	751	748
Falck ord.	1895	1886
Falck risp.	2045	2040
[illegible]	—	720
La Magona	4820	4720
Pertusola	[illegible]	620
Trafilerie	[illegible]	2750
TESSILI		
Cant. e Zinelli	23 50	[illegible]
Cantoni	3450	[illegible]
Cucirini	2110	2000
Cascami Seta	—	4370
Eliotona	—	1505
FISAC	—	7810
FISAC risp.	—	7695
Linif. e Can. o.	[illegible]	3370
Linif. e Can. r.	[illegible]	[illegible]
Marzotto ord.	—	1550
Marzotto risp.	—	1881
Olcese Venez.	—	48
Rotondi	—	9280
Snia Visc. o.	[illegible]	971
Unione Man.	—	17480
Zucchi	—	3745
DIVERSI		
Acq. De Ferrari	2470	2485
Acq. De Ferr. r.	2439	2401
Acque Potabili	—	2740
Calzat. Varese	—	2890
Cavarzere	—	1580
CIGA Hotels	4810	4710
Jolly Hotel	6510	6410
Pacchetti	60 75	61 75
Tranno	12820	12810

DRINK SHOP CENTER RIVOLI

L'ANFRANCO

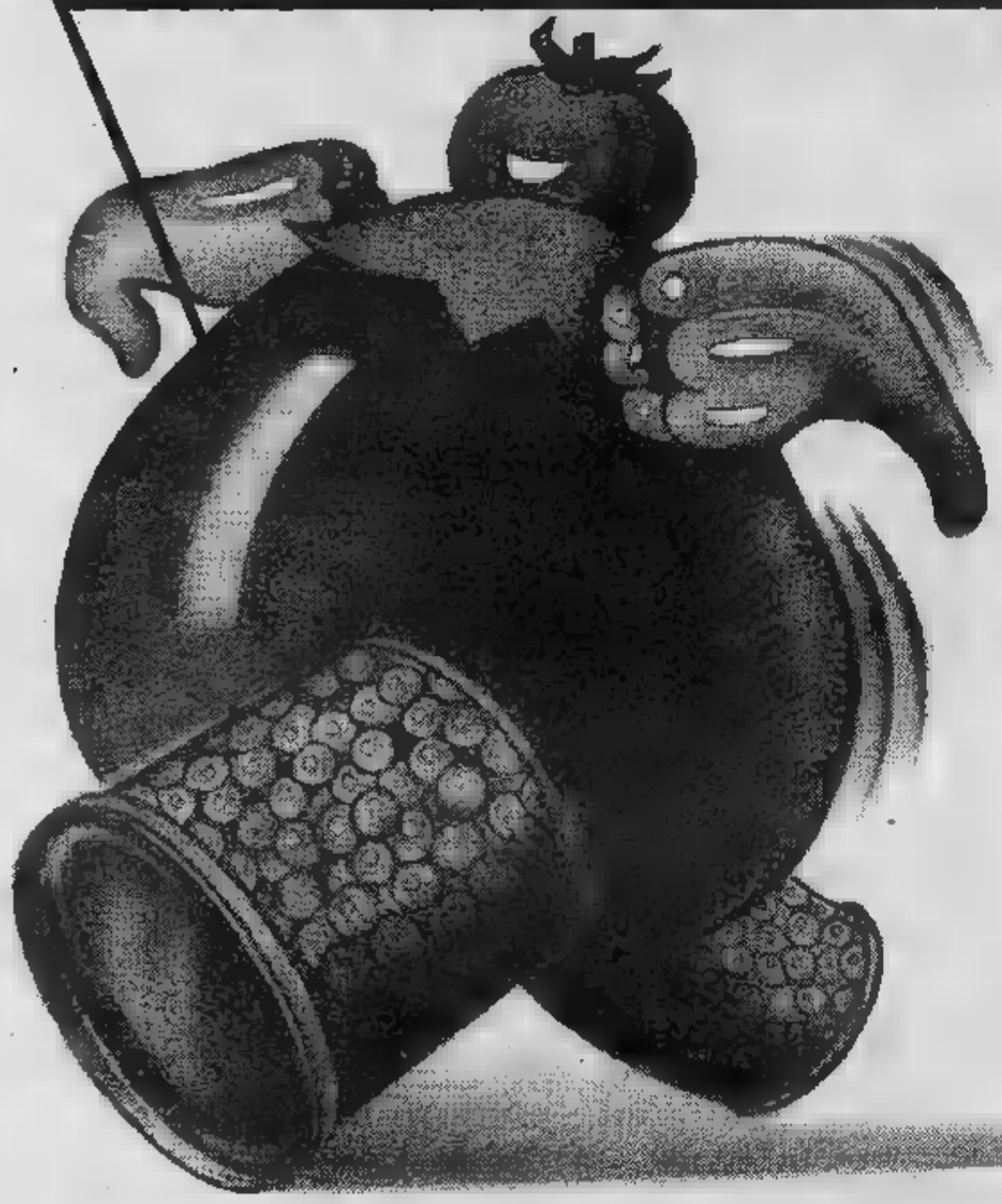

ti offre un fiore

Martedì 8 marzo è la "Festa della donna"

VIENI A SCOPRIRE IL NUOVO DRINK SHOP CENTER
TROVERAI OLTRE ALLE BUONE COSE CHE CONOSCI
LA MACELLERIA AL TAGLIO DEI FRATELLI VALETTI
E IL FRUTTETO DELLA FAMIGLIA BORASCA.

[illegible] DI RIVOLI
TRA MUSICA E SPUMANTE OFFRIRÀ A TUTTE
LE DONNE UN RAMOSCELLO DI MIMOSA

ECONOMICI

19 Vendita alloggi

CROCETTA v. Governolo (c. Re Umberto) [illegible]esi alloggio libero signorile salone 4 camere biservizi. [illegible]. 544.566.

ESIM **ESIM** A libero presso via Magellano (Maurizio) soggiorno camera cucina servizi dilazioni permuta. Tel. 512.012.

ESIM **ESIM B** libero [illegible] Ere[illegible] [illegible] panoramico salone 2 camere [illegible]ere [illegible] servizio cucina biservizi giardino privato [illegible]. Tel. 512.012.

ESIM [illegible] monolocali stessa [illegible] via [illegible] da L. 15 milioni dilazionabili. Tel. 512.012.

ESIM libero [illegible] Einaudi casa signorile panoramico salone 2 camere cucina [illegible] servizi 2 ingressi permuta. Tel. 512.012.

ESIM libero Crocetta via Colombo salone 3 [illegible]ere [illegible] cucina biservizi [illegible] dilazioni permuta. Tel. 512.012.

[illegible] [illegible] [illegible] Ferrucci ristrutturato soggiorno 2 camere cucina 2 servizi [illegible] d'epoca dilazioni. Tel. 512.012.

ESIM [illegible] signorile San Salvario [illegible] T. Grossi salone 3 [illegible] cucina biservizi volendo box, permuta. [illegible]. 512.012.

ESIM libero via P. [illegible]urie ottimo 2 camere cucina [illegible] L. 74 milioni 500 mila rateabili in 2 anni. Tel. 512.012.

[illegible] libero via S. San Michele (corso Peschiera) salone 3 camere cucina biservizi costruzione 1970. Tel. 512.012.

ESIM Rivoli casetta indipendente 2 ca[illegible] cucina servizi [illegible] [illegible]lle posto macchina L. [illegible] milioni, [illegible]. 958.1525.

ESIM **ESIM** [illegible] libero Lungo [illegible] Antonelli [illegible] Chivasso) panoramico piano alto salone [illegible] [illegible]ere cucina biservizi [illegible] costruzione recente, permuta. Tel. 512.012.

[illegible] [illegible] nuovi alloggi di 1 e 2 camere cucinotta servizi giardino stessa casa dilazioni. Gabetti 011 [illegible]

GABETTI 5767 vende libero [illegible] piazza Pitagora via [illegible] tinello camera cucinino bagno con mutuo casa.

[illegible] [illegible] [illegible] [illegible] adiacente corso Tassoni via [illegible] attico saloncino 2 camere cucinino bagno, [illegible].

GABETTI 5767 vende [illegible] Unione Sovietica adiacente via Vigliani recente spazioso [illegible] tinello cucinino bagno.

[illegible] [illegible] [illegible] via Montenevoso[illegible] Castelgomberto 2 camere [illegible] [illegible] cinino bagno termo ascensore mutuo.

[illegible] [illegible] vende libero adiacente piazza Croce Rossa via Sampione saloncino 2 camere cucina bagno cantina.

GABETTI 5767 vende [illegible] via Nizza [illegible] [illegible] Marconi ascensore 2° piano saloncino 3 camere cucina bagno.

GABETTI 5767 vende [illegible] libero [illegible] 7° piano corso Montegrappa [illegible] [illegible] tinello [illegible] cinino bagno ripostiglio cantina, [illegible].

GEDIM, via Medici [illegible] [illegible] [illegible] giardini appartamenti spaziosi varie metrature da L. 62 milioni. Tel. 517.566.

IFIM **IFIM** A libera prealpina Ponte Isabella prestigiosa villa mq 450 più parco posti auto box. Telefonare 515.582.

IFIM **IFIM B** [illegible] [illegible] Donizetti angolo [illegible] [illegible] soggiorno [illegible] [illegible] [illegible] ottime rifiniture L. 64 milioni dilazioni. [illegible]. 515.582.

[illegible] C libero presso [illegible] [illegible] signorile stabile d'epoca [illegible] abitazione e/o studio salone [illegible] camere cucina biservizi. Tel. [illegible]

IFIM [illegible] libero presso [illegible] Tassoni uso abitazione e/o studio in palazzina salone 4 camere cucina biservizi [illegible] auto mq 240. Tel. 515.582.

IMMOBILIARETORO vende corso Palermo, 2 [illegible]ere cucina [illegible] e servizio, L. 28 milioni 500 mila. Tel. 549.761.

IMPRESA vende direttamente alloggi in palazzina tipo inglese giardini privati al piano terreno mansarde al 1° piano, orti mutui [illegible] fisso, dilazioni. Villaggio I Lauri via Stupinigi, Vinovo. Tel. 810.359. [illegible] cantiere [illegible] sabato e domenica mattina.

IPI [illegible] A 511.382 libero Pozzo Strada ultimo piano, [illegible] costruzione: soggiorno 3 camere cucina doppi [illegible]i box auto. Ottimo prezzo.

IPI [illegible] vende libero vicinanza p[illegible] Solferino ottimo [illegible] ufficio [illegible] signorile: 7 [illegible] bag[illegible].

IPI [illegible] via Torano anche liberi [illegible] casa [illegible] spaziosi: ingresso 1-2 [illegible]re [illegible] cucinino bagno.

IPI 511.382 vicinanza Molinette [illegible] mani: 1-2 [illegible] cucina servizio da [illegible] milioni [illegible] mila.

IPI 511.382 vicinanze [illegible] Svizzera spazioso: [illegible] camera tinello cucinino bagno. Ottimo prezzo. Mutuo fondiario.

IPI 511.382 vicinanza piazza Respighi [illegible] [illegible] saloncino 2 camere cucina doppi [illegible] posto auto.

IPI 511.382 vicinanza piazza Manno appartamenti 1-2 camere tinello cucinino bagno da 14 milioni 500 mila.

LIBERA A mansarda c. S. Maurizio (Università) mq 25 circa con bagno interno 6 milioni e mutuo. TC Immobili 488.972.

LIBERI Immobiliaretoro vende corso Vercelli 140/bis, appartamenti 1/3 camere tinello cucinino bagno. Tel. 553.204.

LIBERI 1-2-3 camere cucina servizi casa abbastanza recente semicentrale ottimo [illegible]. Dilazioni. Casamercato 650.3805.

LIBERO A c. Racconigi (S. Paolo) salone camera tinello bagno 6° p. casa 85 35 milioni e mutuo. TC Immobili 488.972.

LIBERO A prestigioso via Sacchi (Crocetta) salone 4 camere 2 bagni 200 mq permuta dilazioni. [illegible] Immobili [illegible]

LIBERO adiacenze Ospedale Molinette 2 [illegible] cucina servizi 1° piano riscaldamento, L. [illegible] milioni. Mediocasa 389.183.

[illegible] [illegible] Vico ampio, recente, perfetto, 2 [illegible]ere tinello cucinino servizi L. [illegible]. Mediocasa[illegible].

LIBERO corso Grosseto stabile recente ampio 2 camere tinello cucinino servizi L. 60 milioni. Med[illegible] 335.9070.

LIBERO Immobiliaretoro, via Reggio, ca[illegible]re cucina servizi. L. [illegible] milioni [illegible] mila. Tel. 549.761 - 553.204.

LIBERO Immobiliaretoro vende via Varese, 2 camere cucina bagno mansarda. [illegible] facilitato. [illegible] 549.781.

LIBERO Immobiliaretoro, via Saorgio, [illegible]re cucina bagno. Minimo contanti, mutuo e dilazioni. Tel. 549.781.

LIBERO Vanchiglietta [illegible] [illegible] cucina servizio [illegible] privato 1 piano prezzo [illegible] Medi[illegible] 335.9070.

[illegible] via [illegible] (zona Francia) [illegible] giorno 2 camere cucina biservizi cantina termo ascensore. Telefonare 588.288.

LI[illegible] via Cigna [illegible] d'epoca ingresso 2 camere cucina [illegible] interno cantina L. 34 milioni. Mediocasa 389.183.

MINI alloggio libero camera cucina bagno riscaldamento con termosifoni vicino Politecnico (corso Einaudi). Fiduciaria Immobiliare [illegible]

[illegible] adiacente Fiat recente molto bello soggiorno cucinino camera bagno veranda lib[illegible]. Tel. [illegible]

PIAZZA Rebaudengo libero recente ingresso 2 camere cucina bagno L. 42 milioni facilitati vende. Sefim 487.741.

PIOBESCO in villa alloggio libero salone 4 camere cucina triservizi garage parco L. 127 milioni. Telefonare 588.288.

PRESTIGIOSO appartamen[illegible] corso Vittorio vendesi mq 160 in palazzo d'epoca signorile con portineria. Tel. 518.415.

PRIVATO vende rustico in zona Carmagnola vera occasione no intermediari no agenzie, richiesta L. 49 milioni. Per inter[illegible] tel. al 517.406.

PRIVATO [illegible] [illegible] [illegible] 2 camere e cucina zona via Garibaldi a L. [illegible] milioni, possibilità dilazioni. [illegible]. [illegible]

S. PAOLO via Monginevro alloggi di camera cucina servizio liberi e occupati stessa casa. Gabetti vende 5767.

SBARRA libero 4 camere tinello cucinino bagno casa recente con giardino condominiale in Lucento. Tel. 515.727.

ST[illegible] libero [illegible] Reali in [illegible] gante casa d'epoca [illegible] ascensore salone 3 camere cucina 150 mq. 532.462.

STRADA S. Mauro ve[illegible]si libero ampio 2 camere cucina bagno termo ascensore. Elite Casa 505.538 - 502.916.

[illegible] C libero vicinanza Porta Nuova, rinnovato, camera cucina ingresso servizi L. 30 milioni 400 [illegible]. Tel. 506.691.

TROFARELLO Cambiano [illegible] [illegible] libera composta [illegible] due appartamenti indipendenti rispettivamente [illegible] saloncino 2 [illegible] cucina bagno e [illegible] 2 [illegible] soggiorno cucina [illegible] terrazzo, [illegible] indipendente [illegible] autorimessa per quattro auto prezzo economico. Telefonare 556.656.

UTIP 647.829 Santena frazione Marocchi palazzina nuova con ottime finiture, grandiosi 3 camere cucina biservizi, [illegible] 15 milioni contanti più mutuo e dilazioni.

VILLA libera uni-bifamiliare [illegible] 200 mq alloggio grande magazzino [illegible] [illegible] uscita tangenziale. L. 160 milioni più mutuo. Tel. 32[illegible] - 321.945.

VINOVO villa su 2 piani bifamiliare mq 300 seminterrato mq 100 2 box giardino mq 400 vuota L. 300 milioni più mutuo 20 milioni. Ausa 566.807 - 567.774.

ZONA CRIMEA
[illegible] signorile [illegible] [illegible] [illegible] cucina doppi servizi camera di servizio box. Tel. 556.198.

20 Domande affitto

[illegible] per funzionario alloggio anche arredato ad uso 2ª casa periodo massimo biennale. Tel. 778.516.

[illegible] massima garanzie affitterebbe 3/4 vani in Torino o prima cintura uso [illegible]ia. Tel. [illegible]

21 Offerte affitto

[illegible] appartamento [illegible] Torino ad uso transitorio a [illegible] referenziate stessa casa. [illegible]

[illegible] [illegible] in [illegible] signorile [illegible] a studenti o pied-à-terre. Telefonare 757.264.

[illegible] affitta mansarda elegantemente [illegible] in corso Vittorio esclusivamente [illegible] non [illegible]. Tel. 532.192 - 532.558.

Antiquariato

ASTE: volete vendere oggetti di antiquariato? C'è l'Ifir Piemonte, via Bonzanico 16 - Torino; tel. 011 485.338 - 482.822.

GALLERIA Pirra Torino c. Ca[illegible] 877.344 acquista dipinti dell'800 e primo '900 massima [illegible]

Ville, app., cascine per vacanze, acq.-vend.

A. [illegible] vicinanze - Il Punto Immobiliare S.p.A. vende a L. 12 milioni 900 mila rustico servito da mezzi pubblici pagamento rateale senza interessi, Tel. 658.235 - [illegible]

A. [illegible] [illegible] [illegible] Bene[illegible] (km 4 [illegible] Fossano) rustico con strada [illegible] acqua luce [illegible] [illegible] 457 L. 13 milioni 500 mila [illegible] senza interessi per 1 [illegible]

ACQUISTO casetta villetta o rustico vicinanze Torino pagando in contanti. Tel. [illegible]

AGENZIA Cortile [illegible]are vende 100 mt ma[illegible]re alloggio ar[illegible] ingresso camera cucina bagno [illegible]. Tel. 0182 90.617.

[illegible] [illegible] Albenga Cortile 5 milioni anticipo Impresa vende direttamente monobi-trilocali al mare ampi terrazzi, termo autonomo mutui comode dilazioni. Tel. 0182/542.260 011/788.116.

ALBENGA con 20 milioni [illegible] le chiavi del [illegible] alloggio. Il residuo mutuo e dilazioni. Tel. [illegible]82 53.665.

[illegible] vicinanze [illegible] Smith recenti 1-2 camere tinello cucinino bagno box da L. [illegible] milioni. 556.198.

BORGO San Dalmazzo (15 km da Limone [illegible] Entraque) vendo bilocali pronti subito da L. 20 milioni più mutuo. Te[illegible] 011 309.5978.

[illegible] Mar Jonio villini plurifamiliari sulla spiaggia con centro servizi realizzato 14 milioni più 9 milioni mutuo. Ottimi per reddito. Telefonare 011 761.591.

CALABRIA Scalea Impresa Silvestre all'Expovacanze vende appartamenti partire da L. 16.700.000 mano mutuo fondiario. Informazioni, tel. 011 587.014.

CALUSO Mazzè grandiosa villa quadrifamiliare 1000 mq abitazione più tavernette garages giardini cinto vendo dilazioni permute. Bertelli 011 548.426.

[illegible] **CASAMERCATO** A 011 650.3805 cerca per propria clientela rustici, casette, cascine, baite, ville in ogni zo[illegible] Pagabenecontanti! Aperto sabato pomeriggio.

CASAMERCATO B 650.38.05 [illegible] rustici, [illegible]e, casette, ville, campagna montagna, mare. Vaste scelte, mutui.

ESIM Trana villa bifamiliare libera 3 camere cucina servizi lavanderia mansarda box e giardino. Tel. 958.1525.

GHIGO di Prally appartamento libero di mq 40 completamente arredato per 5 posti letto e posto auto coperto Gabetti Pinerolo vende. Tel. 0121 22.851.

[illegible] Collina di Aosta, vendiamo in costruzione: ingresso, soggiorno, angolo cottura, [illegible]ere, bagno, terrazzo, 60 milioni. Telefonare 511.382 - Aosta 0165 43.741.

IPI Valle d'Aosta - St. Oyen nella valle del Gran S. Bernardo, vicinanze impianti, vendiamo: soggiorno con camino, angolo cottura, bagno, balcone, cantina, box auto, [illegible] milioni. Tel. 511.382 - Aosta 0165 43.741.

IPI 511.382 Colle Ligure liberi: 6 ampi vani comforts balconata [illegible] mare. Prezzo interessante.

[illegible] 511.382 Garlenda recente costruzione signorile 6 vani giardino box auto. Facilitazioni di pagamento.

IPI 511.382 libera Bardonecchia, vicinanze Ricky Hotel, ampio: ing[illegible] 3 [illegible]re, cucina, doppi servizi.

LA MORRA centro storico casetta [illegible] ca[illegible] bag[illegible] solaio riscaldamento ristrutturata L. 34 milioni. Gabetti 011 5767.

MONFORTE d'Alba in posizione incantevole rustico ristrutturato salone 3 camere cucina biservizi mq 1000 terreno L. 90 milioni. Consulediile 011 533.322.

PRATONEVOSO bicamera, sp[illegible] posizione, sky box, iva 2%, L. 44 milioni. Tel. Immobiliaretoro 011 549.761.

PUGLIA presso Leuca fronte mare appartamenti bi-trivani in villa a schiera da 17 milioni più mutuo. Tel. 761.591.

RUSTICI di ogni tipo, vari prezzi, dimensioni e località, da ristrutturare e ristrutturati, mutuo, Casamercato 650.3805.

RUSTICO in collina acqua luce terreno 1500 mq vendo L. 15 milioni più 10 milioni dilazionabili. Tel. 0124 31.833.

SALICE d'Ulzio centralissimo soleggiato salone cucina quattro camere servizi disposto su due piani. Gabetti 5767.

SALUZZO vicinanze vendo centro paese casa civile libera 8 vani più parte rurale terreno. Tel. 0121 201.922 pasti.

TEKNOCASA 545.682 San Remo libero attico ingresso salone 2 camere cucina bagno terrazzo stabile recente, 8° piano.

TORRE Pellice viale Dante appartamento libero in palazzina soggiorno cucina 2 camere bagno giardino privato box Gabetti Pinerolo vende. Tel. 0121 22.851.

VILLA bifamiliare in collina con 2000 mq terreno adiacente L. 125 milioni dilazionabili. Tel. 0124 31.833.

47 Alberghi, pensioni

LOANO pensione Villa Marisa 70 [illegible] [illegible] cucina familiare camere con servizi. Tel. 019 668.278 L. 18 mila inverno.

[illegible] Ligure pensione Nadia (019) 645.182 su mare rinnovata familiare. [illegible] 16.500 riscaldamento compreso.

49 Informazioni

INFORMITALIA informazioni commerciali privata, indagini controlli infedeltà. Cor[illegible] Vittorio Emanuele 107, tel. 511.024 - [illegible]

Occasioni

ASTE: volete [illegible] [illegible]etti nuovi ed [illegible] ogni genere? C'è l'Ifir Piemonte, via Monzanico [illegible] - Torino, telefoni 011 485.338 - 482.822.

Varie

[illegible] **GIOIELLERIA** compra [illegible] argento monete gioielli [illegible] massimi. Corso Peschiera 161, tel. 334.532.

A.A.A.A. COMPERIAMO argenteria oreficeria gioielleria vecchia, antica valutando massimo. Tel: [illegible]327 via Mazzini 27.

[illegible] [illegible] anticaglie mobili oggetti libri rimanenze piume [illegible] coltami ingombro alloggi cantine. Tel. 485.440 ore pasti.

CARTOMANTE Mista medianica risolve fortuna contrarietà lega persona amata esiti. Tel. 309.7738.

DA Nino compra e vendita mobili usati in stile e moderni. Rilievi stock fallimentari. Via Cirio 2, telefono 232.417.

[illegible] [illegible] [illegible] lavoro fortuna interessi sofferenze [illegible]vincka [illegible] gioco. Tel. 835.301, via Mongrando 43.

MAGA «Circe» veggente cartomante radiestesista consiglia risolve problemi d'amore vi farà tornare la persona amata istantanei e pentacoli protettivi. Tel. 696.8773 solo donne, [illegible] Muratori 13 - Torino.

PSICOLOGIA Studio, per probl[illegible] personali familiari affettivi. Orientamento scolastico professio[illegible]. Grafologia. Corso Trapani 49. Tel. 383.863.

E' IL GRANDE MOMENTO PER L'ACQUISTO DI

HI-FI TV COLOR VIDEO

DOVE?

SOLO DA

stievani s.p.a.

in VIA CERNAIA 31 - Tel. 518.893

SCONTI 10-40%

CONCESSIONARIA: TELEFUNKEN - SANSUI - DBX - [illegible] SAE - AKAI - PIONEER - TECHNICS - HITACHI - JVC - AR AIWA - SONY - THORENS - KENWOOD - JBL - EPICURE MARANTZ - MC INTOSH - NAKAMICHI - RCF - REVOX - ESB ELECTROVOICE - LUXMAN - [illegible] - PHILIPS - GRUNDIG -

Legge 90/1/3 al 30/4/83

INTERVISTA | ELSA DE GIORGI AL CENTRALE DI ROMA

TORQUATO TASSO

un lavoro semisconosciuto di Goldoni

La compagnia di Elsa De Giorgi presenta al Teatro Centrale di Roma «*Torquato Tasso*» di Carlo Goldoni [illegible] Cuneo, Bruno Brugnola, Antonella Rendina, Elsa Agalbate. [illegible] un lavoro teatrale di grande freschezza malgrado gli oltre duecento [illegible] di età che non venne mai più rappresentato dal carnevale del 1755. Se ne [illegible] perse le tracce ed il merito di averlo tirato fuori da qualche cassetto [illegible] proprio [illegible] De Giorgi che è anche la regista dello spettacolo.

Lei aveva già portato [illegible] un anno fa il Tasso di Goethe, perché questa [illegible] predilezione per il grande Torquato?

NELLE DUE FOTO: ELSA DE GIORGI

«*Perché trovo il* [illegible] *straordinariamente interessante* [illegible] *nelle opere* [illegible] *nella vita, tant'è che* [illegible] *tempo sto lavorando ad una versione teatrale delle* Gerusalemme liberata. *Nel* [illegible] *di Goethe avevo trovato* [illegible] *sorprendente anticipazione* [illegible] *Freud* [illegible] *quanto riguarda il rapporto odio-amore dell'artista per il potere, dovuto anche ai condizionamenti* [illegible] *cui il poeta era* [illegible] *costretto. Fra Tasso e Goethe c'era* [illegible] [illegible] *affinità elettiva* [illegible] *sentimenti amorosi rappresentata* [illegible] *grandi amori* [illegible] *primo per* [illegible] *d'Este e del secondo per Charlotte von Stein*».

E la differenza fra il *Tasso* di [illegible] e quello di Goethe in cosa consiste?

«*Goldoni tratta il personaggio con* [illegible] *acutezza che sovrasta quella* [illegible] *Goethe. Goldoni individua e svela non solo il conflitto politico fra genio e ragion di Stato, ben tratteggiato* [illegible] *Goethe,* [illegible] *anche l'intermediario mediocre che si frappone fra genio e potere che, appunto nel* [illegible] *di Goldoni, è raffigurato* [illegible] *rappresentante della Crusca*».

Questo *Tasso* [illegible] Goldoni risale [illegible] oltre duecento [illegible] fa, lei in qualche modo lo ha aggiornato?

«*Sostanzialmente ho rispettato il testo di Goldoni* [illegible] *il suo ritmo scenico,* [illegible] *mediare* [illegible] *una mia personale interpretazione. Anche se il testo è tutto pervaso di quella malinconia tipica* [illegible] *Goldoni tuttavia c'è tutta una comicità da opera buffa che ho rispettato e che rende il lavoro divertente*».

[illegible] [illegible] attrice cinematografica negli Anni '40 e molti [illegible] ricordano, mentre altri l'hanno visto di [illegible] in tivù, uno [illegible] suoi migliori film, *T'amerò sempre*, di Mario Camerini; che cosa le [illegible] rimasto di quel periodo?

«*Riconosco di* [illegible] *nata come attrice cinematografica e che quando* [illegible] *giovane sono stata utilizzata in alcuni film* [illegible] *cosiddetto periodo dei telefoni bianchi,* [illegible] *la mia vera vocazione* [illegible] *stata sempre il teatro, tanto che proprio negli Anni '40 sono entrata* [illegible] *far parte* [illegible] *compagnia Ricci-Pagani, facendo fra l'altro una Desdemona in un Otello interpretato* [illegible] *Renzo Ricci.* [illegible] *ho recitato nelle compagnie di Ruggeri e Benassi*».

Non contenta del cinema e del teatro poi è passata alla letteratura con *I coetanei* [illegible] poi [illegible] *Coraggio splendente*. In che modo questa terza attività si collega con le altre?

«*Direi che solo per qualche superficialone* [illegible] *autrice di libri accettati dalla critica, elogiati da un Emilio Cecchi* [illegible] [illegible] *Gaetano Salvemini, rappresentano un risvolto contraddittorio del mio modo* [illegible] *essere. Secondo me* [illegible] *rischio* [illegible] *fare* [illegible] [illegible] *è una componente necessaria per comprendere i motivi più profondi dell'esistenza*».

Il cinema non l'ha più tentata?

«*Ormai il* [illegible] [illegible] *al centro dei miei interessi, ma non va dimenticato* [illegible] *c'è* [illegible] *un mio ritorno* [illegible] *cinema nel film* Salò [illegible] *Pier Paolo Pasolini.* [illegible] *questo, malgrado la parte ingrata che mi sostengo, è* [illegible] *dei film che non rinnego*».

Lamberto Antonelli

LA CALLAS DELLA MUSICA CONTEMPORANEA

BERBERIAN

morta improvvisamente a Roma

ROMA — La cantante lirica Catheryne Berberian, nata a Castelboro (Usa) il [illegible] luglio 1925, è [illegible] **sabato** [illegible] **seguito** [illegible] **una crisi cardiaca,** [illegible] **la notizia è stata** [illegible] **nota soltanto oggi.**

La Berberian [illegible] **giunta direttamente dagli** [illegible] **Uniti all'aeroporto** [illegible] **Fiumicino. Aveva preso il pullman per raggiungere Roma (avrebbe alloggiato** [illegible] **un albergo** [illegible] **via Torino), ma sull'auto-** [illegible] **si** [illegible] **sentita male. Subito soccorsa, spirava nonostante i tentativi** [illegible] **salvarla.**

Con [illegible] *battuta, solo apparentemente superficiale, Cathy Berberian può* [illegible] *definita «la Callas della musica contemporanea». Le dà pieno diritto a meritare questa impegnativa definizione l'apporto determinante che alla diffusione* [illegible] [illegible] *verbo» es-* [illegible] *ha dato appassionatamente, sia* [illegible] *esecutrice-interprete sia,* [illegible] *la cosa non* [illegible] *meno importante, come studiosa-didatta.*

Nell'un campo come nell'altro la Berberian — forte di una preparazione tecnica agguerrita che consentiva alla [illegible] *voce di* [illegible] *soprano* [illegible] *spaziare* [illegible] *e giù per il pentagramma, e* [illegible] *una musicalità a dir poco eccezionale — ha* [illegible] *puto scandagliare fino in fon-* [illegible] *i segreti della* [illegible] *umana, esplorandone* [illegible] *potenzialità in tutte le direzioni* [illegible] *indicando ai compositori suoi contemporanei, in particolare a Luciano Berio,* [illegible] *cui fu per lungo tempo compagna nella vita, il cammino* [illegible] *percorrere, affinché queste potenzialità* [illegible] *si trasformassero in qualcosa di vivo e operante.*

Non a caso, sotto questo profilo, forse oltre che alla Callas, [illegible] *Berberian può essere accostata anche a Gemma Bellincioni, di cui condivide la vocazione pionieristica nella storia dell'interpretazione* [illegible] [illegible].

La conobbi [illegible] *Roma alcuni anni orsono, riportandone l'impressione di una donna straordinariamente intelligente al punto da poter* [illegible] *quel difficilissimo strumento dialettico* [illegible] [illegible] *l'ironia* [illegible] *oratoria.*

Era certamente una «primadonna», magari consapevole di esserlo, ma, al di là di qualche esteriore stravaganza [illegible] [illegible] [illegible] *che fossero gli altri a riconoscerla come tale, senza* [illegible] *di farsene un titolo* [illegible] *merito.*

Giorgio Gualerzi

INIZIATIVA DEL TEATRO [illegible] [illegible] LE SCUOLE

TEATRO MUSICALE

con giochi e giocattoli

La Compagnia del Teatro Ut — [illegible] *Roberto Remmert, Giulio Castagnoli* [illegible] *Anna* [illegible] [illegible] *— rappresenta in questi giorni alla scuola elementare Fontana* Vedere ascoltando Béla Bartòk, *uno* [illegible] *tre spettacoli compresi nella «Microstagione di Teatro musicale»:* [illegible] *progetto elaborato dalla Cooperativa Teatro Ut con* [illegible] *Regione Piemonte, per offrire alla scuola nuove occasioni di lavoro e* [illegible] *ricerca pedagogica. I comuni interessati, oltre a Torino,* [illegible] *Lanzo, Ivrea, Asti e Rivoli, dove il programma prende il via oggi.*

[illegible] *parliamo con Roberto Remmert:*

«*Sul valore dell'educazione musicale nell'ambito* [illegible] *attivo espressive — dice* — abbiamo già lavorato [illegible] [illegible] insegnanti negli anni scorsi. *Vedere ascoltando, La* [illegible] [illegible] *joufoux* [illegible] *Fogli d'album* sono tre spettacoli che rappresentano l'esemplificazione consuntiva [illegible] diversi esperimenti. Il nostro settore di ricerca, la nostra tendenza storica, [illegible] più musicale che teatrale; semmai, al posto della recitazione abbiamo introdotto l'elemento gioco-giocattolo. Ora, con questi [illegible] lavori, vogliamo proporre dei suggerimenti che stimolino a produrre elementi autonomi di costruzione e analisi del suono».

Ma torniamo al Vedere ascoltando [illegible] Bartòk. *Davanti* [illegible] *una sessantina di ragazzini, assolutamente affascinati* [illegible] *immobili sulle panchette* [illegible] *disposte intorno allo spazio scenico,* [illegible] *mani esperte di Giulio Castagnoli, al pianoforte, trasformano in suoni le note* [illegible] *Bartòk (quaranta pezzi scritti apposta per i bambini e ispirati ai canti infantili e popolari ungheresi), mentre un bel ragazzo* [illegible] *felpatino salmone* [illegible] [illegible] *deliziosa fanciulla in tuta azzurra giocano fra loro, e col pubblico, estraendo via* [illegible] [illegible] *37 scatole i personaggi — coloratissimi* [illegible] *magistralmente realizzati in legno* [illegible] *Ugo Nespolo — corrispondenti* [illegible] *storia popolare narrata dalla musica. Disposte su un palcoscenico-plateau-puzzle, anch'esso di legno, le figure (pastorelle e soldati,* [illegible] *e cavalieri, ladri, case, anatroccoli, uccelli, pesci,* [illegible] [illegible] *fiori) formano l'immagine di* [illegible] *ipotetico Paese; propongono, in sostanza, «una qualche soluzione* [illegible] *quel grande rompicapo che* [illegible] *la vita dell'uomo».*

L'idea dello spettacolo, la sua sceneggiatura, i testi [illegible] *la messinscena sono di Sergio Liberovici* [illegible] *bisogna render atto al Maestro che vittime della fascinazione non sono soltanto i giovani spettatori.*

«Questo e gli altri nostri spettacoli — *continua Remmert* — [illegible] effettivamente nati per il pubblico infantile. [illegible] visto che la presunzione [illegible] in fondo il più tollerabile dei peccati, dirò che [illegible] professionalità di [illegible] ha lavorato permette di presentarli con successo anche agli adulti».

[illegible] [illegible] *programma* [illegible] *questo senso?*

«Eccome. Per esempio nell'ambito della Microstagione: oltre alla rappresentazione nelle scuole, ad Asti eseguiremo i "concerti" [illegible] di sera, in una [illegible] [illegible] [illegible] Ottolenghi».

[illegible] [illegible] *Torino?* «L'epilogo di questa Microstagione sarà proprio a Torino. Fra la [illegible] di aprile e l'inizio di maggio, presenteremo gli spettacoli [illegible] giornalisti [illegible] al pubblico adulto in una rassegna al Teatro Infernotti».

IN POLTRONA DAVANTI ALLA TV

DON BRANDO

mafioso nel «Padrino»

Rai-Rete 2

Ritorno a Brideshead, sceneggiato. Ottava puntata, quart'ultimo appuntamento prima del finale che — si può anticipare — sarà tutt'altro che allegro. Ab[illegible] lasciato Charles triste e disgustato [illegible] fine [illegible] Sebastian, alcolizzato [illegible] rimedio. Lo ritroviamo ricco, già pittore affermato, [illegible] ritorno da New York [illegible] mare (ha [illegible] inaugurato una sua mostra) in compagnia della splendida e dolcissima moglie [illegible] Sulla [illegible] che lo riporta in Inghilterra il protagonista della vicenda ritrova Julia, [illegible] po' invecchiata anche lei, ma sempre affascinante. L'incontro improvviso lo mette in agitazione, ma sua moglie non si accorge [illegible] nulla e, soffrendo il mal [illegible] [illegible] ritira in cabina lasciando solo Charles e la sua fiamma di sempre.

Rai-Rete 3

[illegible] 20,30

Capitali culturali, documentario. Nuovo ciclo [illegible] documentari della Rete Tre [illegible] mettere in rilievo più per lo sforzo che rappresenta che per un improbabile con[illegible] del grande pubblico. I documentari, dedicati, come dice il titolo, alle capita[illegible] della cultura europea, [illegible] sette, prodotti da diverse reti televisive e firmati [illegible] celeberrimi nomi del panorama cinematografico internazionale di alto livello.

Stasera Carlo Lizzani parla [illegible] Venezia. [illegible] prossime settimane vedranno Theo Angelopulos illustrare Atene, Krzysztof Zanussi filmare [illegible] del Vaticano, [illegible] Jancsò parlare di Budapest, Manuel de Oliveira descrivere Lisbona, Ermanno Olmi Milano [illegible] Ken Russell Edimburgo. Ogni regista impone alla materia la propria chiave interpretativa, ma grosso modo [illegible] «lettura» [illegible] ogni città [illegible] soffermerà non tanto [illegible] rilevanza politica nel [illegible] della storia quanto sull'influenza che ha avuto nei secoli sulla formazione della cultura europea.

Canale 5

ORE 18,30

Popcorn, musicale. Combattuta da un [illegible] da Italia sera [illegible] Uno), da un altro dal telefilm *Cuore e batticuore* (Rete Due) [illegible] sul suo stesso terreno dall'*Orec*[illegible] (Rete Tre, anticipato di [illegible] minuti per ragioni appunto di concorrenza), continua il programma con Cecchetto, la Mecchia, i filmati musicali, [illegible] classifiche e le interviste.

La settimana ci propone incontri [illegible] Giorgia Fiorio, Fiordaliso, Zucchero Fornaciari, nonché filmati inediti. Tra questi [illegible] ne sono [illegible] Phil Collins, Peter Gabriel, Mike Rutherford. La puntata di domani vede Cecchetto recitare la hit para[illegible] settimanale, quella di venerdì, [illegible] sempre all'insegna del risparmio.

SEGNALIAMO — FILM ALLA TV

Rai-Rete 1

ORE [illegible]

Il Padrino, Usa, drammatico 1972. La versione [illegible] confuso [illegible] po' le [illegible] a qualcuno per via dello spezzettamento in quattro parti in luogo delle originali due. Ricordiamo quindi che questa seconda parte non è quella canonica della versione cinematografica (che andrà in [illegible] domenica [illegible] lunedì prossimi), bensì la seconda metà del *Padrino primo*.

Si consiglia [illegible] notare la trasformazione del volto di Brando, sempre più vecchio, ma soprattutto di quello [illegible] Al Pacino, che taglia il ciuffo da ragazzino, sposta i capelli all'indietro, si [illegible] pallido e cu[illegible] scurisce gli abiti, [illegible] [illegible] orrende [illegible] detta legge. Attenzione anche alla bellissima sequenza finale, dove il battesimo del figlio di Connie (l'attrice è Talia Shire, sorella del regista Coppola) [illegible] [illegible] cognato Carlo Rizzi (l'attore è Gianni Russo), mentre i suoi killers Neri [illegible] Rocco fanno la festa ai nemici della sanguinaria «famiglia» Corleone.

Italia 1

[illegible]

Quando la moglie [illegible] in vacanza, Usa, commedia 1956. Film celeberrimo. Per la Monroe si trattava dell'ultimo impegno [illegible] rispettare [illegible] la Fox, sancito da un vecchio contratto. Il regista Billy Wilder ne esaltò [illegible] qualità, le stesse che qualche anno dopo sarebbero [illegible] maggiormente messe [illegible] risalto dallo stesso regista in *A qualcuno piace caldo*. Il titolo originale «The seven year itch» significa grosso modo «Il prurito del [illegible] [illegible] A subirlo [illegible] [illegible] Ewell, attore più noto in teatro che sullo schermo, che qui lascia alla partner tutto lo spazio possibile per giganteggiare in [illegible] ruolo curioso (mette [illegible] biancheria intima nel frigorifero) di «apparizione» [illegible] «tentazione» in continuo contrasto col suo, [illegible] medio e mediocre uomo sposato in [illegible] il novanta per [illegible] degli spettatori di sesso maschile poteva identificarsi.

Celebre la scena del bagno, ma celeberrima (fino all'eccesso) quella in cui [illegible] soffio d'aria proveniente da [illegible] grata sotto[illegible] [illegible] [illegible] [illegible] stupendo vestito [illegible] protagonista. Le spettatrici che volessero a tutti i costi ispirarvisi potrebbero essere interessate al fatto che lo [illegible] vestito (identico in ogni particolare, com[illegible]o nella pesantezza della seta che — pare — deve fluttuare in un certo, particolarissimo modo) è facilmente reperibile in centro. Costo: quasi mezzo milione.

Canale 5

ORE 20,25

Il secondo tragico Fantozzi, Italia, commedia 1976. La critica aveva accolto il primo Fantozzi col beneficio del dubbio. «Si tratta di un film becero — dicevano in sintesi i recensori —, ma i temi affrontati sotto sotto sono seri, e si può sperare che la seconda parte — già prevista nei [illegible] tratti — sia impostata più seriamente». Invece la critica fu delusa, poiché il secondo [illegible] preferì accentuare [illegible] lato della comicità più facile, [illegible] rischiare di perdere un solo spettatore con [illegible] approfondimento dell'analisi del triste e reale sfondo sociale che fa da scenario fisso alle avventure dell'impiegato protagonista. Qualche scena comunque, pur disgustando la critica, si distingueva per un certo gusto grottesco. Quella della stagione di caccia, che [illegible] un crescendo ambientato in una landa desolata ed ecologicamente disastrata, con torme di cacciatori, animali tutti estinti e quindi assenti, e uso di bazooka, carri armati e aerei da bombardamento. Oppure quella [illegible] rifacimento della [illegible] [illegible] [illegible] *La corazzata Potëmkin*, con Villaggio costretto a rotolare in carrozzella giù dalla storica gradinata.

ORE 0,30

Viaggio allucinante, [illegible] fantascienza 1966. Film [illegible] senza infamia né eccessiva gloria, da segnalare [illegible] quanto primo di una serie [illegible] appunto alla fantascienza [illegible] programmata da Canale 5 per sette giorni consecutivi [illegible] un'ora impossibile come le 0,30. Nel film di stasera si miniaturizza col solito raggio un sommergibile e assieme al sommergibile un gruppo [illegible] [illegible] Il tutto viene iniettato nelle vene di un [illegible] di cui tra mille avventure i protagonisti cercano di raggiungere il cervello, bisognoso di [illegible] difficile intervento. Suspense e strani effetti.

Teleradio City

ORE [illegible]

Uccellacci e uccellini, Italia, commedia [illegible] [illegible] di favola moderna, con una chiara allegoria [illegible] marxismo firmata [illegible] Pasolini. Il regista offriva a Totò una tardiva possibilità, e l'attore napoletano [illegible] dimostrò [illegible] all'altezza della situazione. Elogiatissimo dalla critica, apprezzato (anche se in misura minore) [illegible] pubblico, *Uccellacci* [illegible] *uccellini* riserva anche un tocco di originalità nei titoli [illegible] testa [illegible] da [illegible] Morricone, cantati da Domenico Modugno.

DOVE ANDIAMO STASERA IN CITTA'

JANNACCI

va in «Pensione»

TEATRO

ALFIERI, ore 21,15, Enzo Jannacci in «Pensione Italia», con [illegible] Calloni (batteria e percussioni), Dino D'Autorio (basso [illegible] chitarra), Lucio Fabbri (tastiere, violino, chitarra), [illegible] Harris (tastiere, chitarra). *«Assente ingiustificato per circa anni 10 dalle [illegible] italiane, [illegible] presenta, qualche tempo fa pieno di buona volontà ed imperversa per tutto il territorio nazionale, complici [illegible] big [illegible] ed un macroscopico tendone da circo. Riscuote un grande successo [illegible] viene innalzato a ruolo [illegible] pop star nazionale, ma lui, consumato [illegible] rimorso, un giorno lavandosi i denti [illegible] si tornare a far danni sulle tavole dei teatri di prosa. Per questo oggi è qui spalleggiato da un manipolo [illegible] coraggiosi per mettere [illegible] insieme musi[illegible] parole, gerundi e sol 7 quasi come fosse la prima volta!»*.

Pubblico: tutti.

Durata: due [illegible].

Prezzi: dalle 10 mila alle 15 mila lire.

I CONCERTI

PICCOLO REGIO. Ore 21, per il programma dei Lunedì Musicali, avrà luogo un concerto eseguito [illegible] Orchestra da Camera di Genova «Studio per [illegible] Nuova Musica». Il complesso, diretto da Antonio Plotino, eseguirà musiche di Stravinski, Xenakis, Hindemith e Varèse.

CONSERVATORIO (Gruppo Musicale Cameristico), ore 21. Quartetto d'archi con chitarra, in un repertorio comprendente musiche di Luigi Boccherini, [illegible] Castelnuovo-Tedesco, Niccolò Paganini. Esecutori: Silvio [illegible] [illegible] Paolo Ginlo, violini; Claudio Vignetta, viola; Claudio Ronco, violoncello; Massimo Moscardo, chitarra.

ACCADE

COOPERATIVA Teatro Zeta [illegible] Alcs sono spiacenti di comunicare che per sopravvenuta indisposizione di Luigi Santucci [illegible] [illegible] [illegible] a data da destinarsi il preannunciato incontro avente per te[illegible] «A colloquio con il pubblico», previsto per lunedì 7 marzo, alle ore 18,30, presso il Centro culturale «Sala degli Intradossi».

[illegible] Musica dal vivo, via Borgo Pisani 16, inizia l'8 marzo un seminario [illegible] chitarra, [illegible] l'uso della tecnica [illegible] finger picking nel jazz, blues, swing, tunes, tenuto dal chitarrista americano Duck Baker. Costo del corso, lire 60 mila. Per ulteriori informazioni e iscrizioni, tel. 335.8424 - 389.218, dalle 9 [illegible] 12,30 [illegible] [illegible] 14,30 alle [illegible]

[illegible] **NUOVO**, Ciriè, ore 21, «A volte [illegible] gatto...», [illegible] Cristiano Censi, Isabella Del Bianco, Alida Cappellini, Toni Garrani. Testo e regia di Cristiano Censi.

[illegible] **PSICHE**, via Madama Cristina 70, sono aperte le iscrizioni ad [illegible] [illegible] [illegible] yoga per anziani, [illegible] limiti [illegible] età. Per ulteriori informazioni, tel. 650.7058.

IL GAY NEPENTHA nelle serate [illegible] lunedì, martedì, mercoledì, venerdì e domenica si è trasferito in corso [illegible] 28, ospite [illegible] discoteca Big. Ingresso per soli tesserati.

DOPOLAVORO FERROVIARIO, via [illegible] 65, domani, 8 marzo, festa delle donne, alle ore 20,30, nella [illegible] riunioni al 1° piano, il Coordinamento Donne delle Ferrovie dello Stato, presenta (per gentile concessione della Rai) il film «Processo [illegible] stupro». Seguirà un dibattito pubblico sull'emendamento Casini e [illegible] tutta la legge che riguarda la violenza sessuale.

CINEMA FARO, via Po 30, per la rassegna «Film in lingua inglese», ore 19 e 21,30: Harry and Walter Go to New York. Ingresso solo in abbonamento.

[illegible] **CLUB**, via Principe Amedeo 5/L, per la rassegna Dal New Deal [illegible] Nuova Frontiera ore 18,10-19,10-21: «Twentieth Century» (Ventesimo secolo), [illegible] Howard Hawks, [illegible] Carole Lombard e John Barrymore (versione originale). Ingresso riservato ai soci.

[illegible] **CAPRICCIO** ha in programma una serie [illegible] iniziative [illegible] intitolato «Laboratori Week-End», nell'intento di affrontare argomenti che spaziano [illegible] musica [illegible] danza al teatro, poco trattati nel panorama [illegible] iniziative di [illegible] organizzazioni culturali torinesi. Il primo di questi incontri ha [illegible] argomento le [illegible] del Rinascimento. Per informazioni telefonare al 570.555.

[illegible] **CHIOSTRI**, via Garibaldi 25, [illegible] 17,30, prosegue [illegible] terza mostra della Galleria di Proposte dedicata ai «Giovani Artisti [illegible] Torino», organizzata dall'assessorato per la Cultura e dall'assessorato per la Gioventù della [illegible] [illegible] Torino, con la collaborazione dell'Accademia Albertina delle [illegible] Arti. I giovani autori invitati ad esporre in questa terza [illegible] sono: Salvatore Astore e Mauro Bonetti per la pittura; Francesco Ferzini per la scultura; Claudia Tamburelli per l'incisione. Orario 9-18.

RADIO [illegible] (Chieri), presso la segreteria dell'emittente chierese — che organizza [illegible] Festival '83» [illegible] il patrocinio del locale assessorato per la Cultura — [illegible] già pervenute le [illegible] di numerosi gruppi piemontesi. La manifestazione è in [illegible] [illegible] Teatro Di[illegible] «Studio 5», [illegible] Chieri, l'8 e il 22 aprile 1983. Le iscrizioni, gratuite, sono ancora aperte. Per ulteriori informazioni e iscrizioni, tel. [illegible] 7942.1786, oppure direttamente presso la sede di Radio Centotorri, piazza Trieste 2, Chieri (To).

TEATRINO, via Juvarra 15. Ore [illegible] per la serie «Incontri con [illegible] teatro» [illegible] cura del [illegible] attività sociali Fiat, il critico Piero Perona presenta [illegible] regista Mario Scaglione e gli attori della Compagnia Comica Piemontese Mario Brusa [illegible] Santo Versace. [illegible] due attori, «disubbidendo» alle direttive del loro regista, hanno promesso [illegible] scatenarsi in una serie di imitazioni e improvvisazioni [illegible] consentire al pubblico di penetrare al [illegible] là dell'ufficialità nel mondo della prosa. Doveva [illegible] presente anche Gipo Farassino il quale invece, data l'inagibilità del Teatro Italia, ha accettato una [illegible] [illegible] esibizioni in varie «piazze», che proprio oggi prevedono un recital a Cavarzere.

IL PERSONAGGIO

LINO ALBIDUCCI

L[illegible] **ALBIDUCCI**, *responsabile programmi [illegible] Radio Studio Aperto (FM 88,250 Mhz). «Ogni mercoledì, dalle [illegible] alle 24, insieme [illegible] Wanda Daniele, curo una trasmissione che s'intitola "Spazio Intorno". [illegible] tratta di [illegible] "salotto magico". Di volta in volta intervengono degli ospiti che sono "operatori dell'occulto" (Paolo Oddenino Paris, parapsicologo; Nadia, veggente e sensitiva; Gigi Sornio, esperto [illegible] ufologia; Renucio Boscolo, preveggente e gran conoscitore [illegible] Nostradamus). Il pubblico può intervenire telefonicamente, porre [illegible] domande, intervenire nel discorso»*.

SALE DA BALLO

[illegible] **ARTI**, viale Balsamo Crivelli 7, ore 21, [illegible] liscio e «ritmi brasiliani», [illegible] richiesta, [illegible] l'orchestra Armandino. Si [illegible] tutti i giorni, pomeriggi compresi.

Specialità: gelati.

Orario: dalle [illegible] all'1 (pomeriggio, dalle 15 alle 19).

Pubblico: tutti, considerata [illegible] possibilità [illegible] danzare anche nelle ore pomeridiane.

Prezzi: ingresso libero; [illegible] paga solo a consumazione (2 mila lire gli [illegible]; 3 mila lire gli alcolici; [illegible] mila lire i superalcolici).

GUIDA AL MEGLIO DEI PROGRAMMI TELEVISIVI DA DOMANI A SABATO

PRIVATE — FILM E VARIETA'

PER B. B.
triste love story

MARTEDI' — Canale 5 alle 21,30, dopo *Dallas*, annuncia la commedia nostrana *Mi faccio la barca*, con Jonny Dorelli, Laura Antonelli, sfondo portuale e vicende di marito e moglie conviventi ma separati. Su Rete 4 alle 20,30 troviamo invece il secondo film miliardario della serie iniziatasi la settimana scorsa. Si tratta del remake di *King Kong* datato 1976, con la Lange (attualmente candidata a due Oscar), il terribile mostro riprodotto con sconcertante realismo e con effetti speciali fin troppo perfetti. *La signora nel cemento* è invece il giallo che Italia 1 propone alle 20,30 come ogni martedì. Firmato da Gordon Douglas è interpretato da Frank Sinatra nei panni del detective protagonista, da Richard Conte e dalla bellissima Raquel Welch nel ruolo di un'affascinante vedova.

MERCOLEDI' — Su Rete 4 alle 20,30 c'è *Dynasty*, in diretta concorrenza con l'ormai dilagante *Dallas* di Canale 5. Sempre su Rete 4 alle 21,30 s'inizia invece *Un milione al secondo*, quiz condotto da Pippo Baudo, ispirato all'analogo *Settevoci* di antica memoria, con montagne di premi in palio e partecipazione (per lettera) dei telespettatori.

Grp alle 20,30 annuncia una delle dirette di Antenna 3 più divertenti: *Non lo sapessi ma lo so*, con giochi, quiz, e la partecipazione di Teo Teocoli e Massimo Boldi, comicissimi anche per ore consecutive.

Canale 5 alle 21,10 rilancia il drammatico *Eutanasia di un amore*, con la Muti e la Guerritore, mentre la cugina Italia 1 alla stessa ora propone l'avventuroso *I guerrieri*, con protagonista un simpatico quartetto formato da Clint Eastwood, Telly Savalas, Donald Sutherland e Carrol o'Connor.

GIOVEDI' — Un solo film in serata, e anche già visto: si tratta di *Profumo di donna*, su Rete 4 alle 21,30, con Gassman ufficiale cieco e desideroso di togliersi la vita e Agostina Belli innamorata di lui e decisa a convincerlo alle nozze. Per il resto, su Grp troviamo alle 20,30 la diretta *Ric e Gian Graffiti*, con i due comici torinesi ora anche in forza alla Rete Due, vari giochi (attenzione all'enorme valore dei premi in palio), gags e scenette divertenti.

VENERDI' — Per chi avesse nostalgia (e non sono in pochi) delle dirette in Antenna 3, l'appuntamento è sul Grp alle 20,30 con la *Bustarella*, la più «antica» (ha 4 anni di vita, anche se prima ci chiamava Napoleone) ed emblematica, presentata da Antenna, diretta dall'ex Mago Zurlì Cino Tortorella, con squadre regionali in lotta per vincere automobili, pomodori d'oro ed altri premi di identica portata.

BRIGITTE BARDOT

Canale 5 alle 21,30 annuncia il tristissimo *La via del rhum*, duetto di Brigitte Bardot e Lino Ventura che parte come un film d'avventura, prosegue sul filo della love story e termina lasciando l'amaro in bocca. Italia 1 alle 20,30 manda in onda il telefilm *Kojak* facendolo seguire alle 21,30 dal non eccelso *Il professor Dottor Guido Tersilli primario della clinica Villa Celeste convenzionata con la mutua*, con Alberto Sordi. Telestudio prosegue nella presentazione di Gassman drammatico alle 20,30 con *Come una rosa al naso*, film di Rosi che vede l'attore genovese nei panni di un siciliano emigrato a Londra ed affrancato dalla tradizione della sua terra, alle prese con la bella cugina Ornella Muti e successivamente con alcuni mafiosi che fanno di tutto per imporsi.

SABATO — Canale 5 alle 20,30 annuncia l'interessante *Il gruppo*, film estremamente composito, con Candice Bergen e le storie parallele di otto ragazze che escono dalla scuola e affrontano la vita incrociandosi continuamente. Grp alla stessa ora si fa contaminare dalla moda dilagante e ci presenta l'ennesima replica di Jerry Lewis in *Il cenerentolo*, mentre su Italia 1 il duplice ciclo Delon-Newman ci porta alle 20,30 il dramma di Zurlini *La prima notte di quiete* e alle 22,50 il drammatico western *Hombre*.

Gassman è sempre in cartellone su Rete 4, alle 21,30 protagonista di *Anima persa* con la cupa storie di un ingegnere veneziano che, vittima di un episodio oscuro viene evitato da tutti e considerato matto.

FILM — TUTTI I TITOLI DI RAI ED ESTERE

UN BLUFF DI CELENTANO
e Salvatore Giuliano, da non perdere

MARTEDI' — Avventura sulla Rete Due alle 20,30 con *Un esercito di cinque uomini*, film del '69, ambientato nel Messico, naturalmente rivoluzionario, con Bud Spencer, quattro accoliti (assente Terence Hill, poiché la coppia non si era ancora formata), rocambolesche imprese e la regia di Italo Zingarelli, noto nell'ambiente cinematografico più che altro come il fortunatissimo produttore che facendo incontrare Girotti e Pedersoli Callas Hill e Spencer), scoprì un businness eccezionale che durò per tutti gli Anni Settanta.

Montecarlo alle 21,30 annuncia il movimentatissimo poliziesco *Squadra omicidi sparate a vista*, con Richard Widmark durissimo protagonista, poliziotto che si è fatto scappare un pericoloso gangster e ottiene dal commissario 72 ore di tempo per assicurarlo alla giustizia. Su Capodistria alle 20,15 *Fuoco di paglia* è invece un dramma tedesco del 1972, con Margarethe von Trotta che con un matrimonio fallito alle spalle trova difficile la vita ed è costretta a sposare un uomo che non ama.

MERCOLEDI' — Film sempre migliori sulla Rete Tre purtroppo gratificata da un non eccellente 3% medio di preferenze del pubblico. Stasera alle 20,30 troviamo *Bluff - storia di truffe e di imbroglioni*, commedia ambientata nella Francia degli Anni Trenta, diretta da Sergio Corbucci, con la presenza di Celentano per la gioia di una fetta di pubblico, e quella di Anthony Quinn per la gioia di tutti gli altri. Il duo è specializzato in truffe di vario genere, bidona un gioielliere e truffa una vendicativa biscazziera con la storia di una necropoli piena di tesori sepolti. Si ride abbastanza e ci si appassiona molto all'intricata vicenda.

Tornado sulla Rete Due in tarda serata, alle 22,55, troviamo ancora la commedia di Ophuls (datata 1953) *I gioielli di madame de...*, vicenda di due orecchini che la protagonista vende (raccontando al marito di averli persi) e che passano di lobo in lobo per poi ritornare alle orecchie di lei. Con la deliziosa Danielle Darrieux, Charles Boyer e De Sica.

GIOVEDI' — Sulla Rete Tre alle 22 *I racconti del terrore* è il terzo film della serie dedicata a Corman regista, Price attore e Poe ispiratore. I racconti menzionati dal titolo sono tre, tutti piuttosto inquietanti. C'è una giovane che non vede il padre dalla nascita (lui la odia accusandola di aver causato, durante il parto, la morte della moglie), si ricongiunge a lui ma deve vedersela col fantasma della mamma. C'è il marito che mura viva la moglie e il gatto di casa e c'è il moribondo che per sopravvivere si fa ipnotizzare scatenando poi la sua furia contro lo stesso ipnotista.

VENERDI' — Sceneggiati, telefilm e special sul sistema fiscale tolgono lo spazio ai film sulle reti nazionali. La Tv Svizzera nel pomeriggio, alle 16,30, annuncia invece il western classicissimo *Là dove scende il fiume*, con James Stewart, Rock Hudson e l'indimenticabile tratto del regista Anthony Mann nella vicenda di un commerciante che si comporta male con un cliente, comincia a tartassare i cercatori d'oro e alla fine diventa praticamente un gangster legittimando così la reazione violenta del protagonista.

SABATO — La Rete Due alle 14,30 ci regala il quinto dei sette film con Jerry Lewis in programma, *Il nipote picchiatello*, mentre alle 21,20 annuncia il secondo, movimentatissimo *Shaft*, intitolato *Shaft colpisce ancora*, con il durissimo protagonista alle prese contemporaneamente con la mafia bianca di Brooklyn e quella nera di Harlem.

Sulla Rete Tre alle 16,45 il film del pomeriggio è *Salvatore Giuliano*, quasi un documentario di Francesco Rosi, eccezionale sotto ogni punto di vista, con la vita, le gesta e i misteri del controverso bandito siciliano (protagonista tra l'altro del prossimo libro di Puzo, imminente sul mercato americano e, con i consueti ritardi, anche sul nostro).

Gli appassionati della commedia sfarzosa si dirotteranno in serata alle 20,40 sulla Tv Svizzera che annuncia il brillante *Lady L*, con Sophia Loren.

SHOW-TELEFILM — SULLE RETI DELLA RAI

SONO ARRIVATI I MISERABILI
riduzione dall'opera di Victor Hugo

MARTEDI' — Terza puntata del non brillantissimo ma simpatico *Giallosera* sulla Rete Uno alle 20,30. La novità è invece rappresentata da *Mister Fantasy*, che da stasera va in onda diviso in due parti (21,45 la prima, 22,40 la seconda), con il Tg in mezzo, alle 22,30, e il secondo tempo dedicato, come dice il sottotitolo, a «lettere, videolettere e candide proteste degli ascoltatori». La Rete Due anticipa a stasera (alle 22,20) il *Pianeta Totò*, giunto alla ventiduesima puntata, mentre la Rete Tre alle 21,30 chiama a raccolta gli appassionati della lirica con un concerto dedicato alla soprano *Maria Malibran* (la più celebre soprano a cavallo tra il '700 e l'800).

MERCOLEDI' — *Professione pericolo*, alle 21,35 sulla Rete Uno vede Lee Majors alle prese con il solito evaso che stavolta si fa prendere da crisi di gelosia. Probabilmente però il grande pubblico gli preferirà *Mercoledì sport*, che va in onda alle 22,40 e ci riporta la cronaca del Golden Gala del meeting internazionale di atletica indoor di Milano.

Sulla Rete Due alle 22 termina il *Delitto e castigo* di Missiroli, mentre sulla Rete Tre, un quarto d'ora più tardi il documentario *Quando Cristina non cresce* parla delle crescite «difficili».

GIOVEDI' — Attenzione allo sceneggiato *I miserabili*, sulla Rete Uno alle 20,30 che si preannuncia estremamente interessante. Nella parte del protagonista c'è Richard Jordan e non Lino Ventura — come un po' di confusione aveva fatto credere in un primo tempo — protagonista comunque di un'altra versione sceneggiata e filmata del romanzo di Hugo, che prima o poi vedremo forse sullo schermo, forse in tv. Tra gli interpreti di stasera spiccano Anthony Perkins, John Gielgud, Cyril Cusack, Ian Holm e Flora Robson.

La rete Due alle 20,30 presenta *Reporter*, con una puntata che tra i vari servizi ne propone uno sul perché della risata. Alle 21,25 replica il non meraviglioso show di Boncompagni *Drim*, mentre alle 22,30 con *Sportsette* manda in onda commenti, inchieste, pallacanestro (Billy-Maccabi) e boxe (Stecca-Sims).

La rete Tre alle 20,30 punta invece sul varietà con *Scusate un istante, ma...*, recital con Miranda Martino e l'ex Gufo Gianni Magni in veste di regista.

VENERDI' — Serata così così sulla Rete Uno che recupera alle 20,30 un telefilm della serie *Sulle strade della California* (tutti i giorni o quasi sulle private di seconda serie), e alle 21,25 propone lo special *Serata Marx*, con riflessioni e analisi sul pensiero dell'autore del «Capitale», a cura di Beniamino Placido.

Sulla Rete Due alle 20,30 c'è il solito *Portobello* (di cui si dice sia calato l'ascolto), alle 22,10 c'è *Dossier*, sempre interessante, e alle 23,05 si conclude con *Winchester M2*, secondo sceneggiato tratto da Scerbanenco. Special sulla Rete Tre alle 20,30 intitolato *Tasse: chi paga e chi no*, in onda in diretta (fino alle 23).

SABATO — Quinta puntata di *Al Paradise* alle 20,30 sulla Rete Uno, seguito alle 21,55 dalla *Straordinaria storia dell'Italia*, rivelatosi la volta scorsa piuttosto interessante. Menù consueto sulla Rete Due con il telefilm *Saranno famosi* alle 20,30, il film alle 21,20 e il non eccelso varietà *Il cappello sulle ventitré* alle 23,10. Sulla Rete Tre due novità: *Moda a Milano* (20,30) diretta su uno dei mercati che «tirano» di più, e *Il matrimonio di Caterina* (alle 22,05), primo sceneggiato di una serie di 10 tratti da racconti di autori italiani del nostro secolo. L'autore è Mario La Cava, gli interpreti principali Stefano Madia e Anna Melato, il regista Comencini.

CONCERTO — SAMMARITANO ALLA CAMT

SOSTITUTA
brava e disinvolta

Per la «Rassegna Spazio Musica» al Conservatorio, indetta dall'Iniziativa Camt, doveva essere di turno sabato sera il pianista Franco Agostini; ma un'improvvisa indisposizione ha costretto il suddetto ad avvertire, con appena tre giorni di anticipo, che sarebbe mancato all'appuntamento. Il concerto ha avuto luogo ugualmente, il pubblico non è andato deluso; tutto ciò grazie alla prontezza e bravura della giovane pianista torinese Paola Sammaritano, allieva di Maria Golia.

La Sammaritano c'è assunto il peso di un programma messo su in pochi giorni, con dieci ore di studio giornaliere. Un programma molto interessante che spaziava dal '600 ai contemporanei. Di Scarlatti abbiamo ascoltato 3 sonate seguite dalla «Sonata in do minore K 457» di Mozart; «Variations serieuses» di Mendelsohon-Bartoldy concludevano la prima parte della serata. La Sammaritano, animata da nobili ambizioni e da forte impegno, si è poi cimentata nella «Sonata in la maggiore op. postuma n. 120» di Schubert.

Certo, si tratta di una personalità d'interprete ancora «in fieri» (e non potrebbe essere altrimenti data la giovane età, 19 anni), comunque come suol dirsi sulla buona strada, anche per l'eccellenza della scuola da cui discende. Lo si è notato dalla trasparente granitura di certi passaggi, da certe finezze di inflessioni nella condotta e nell'accentuazione del fraseggio e in particolar modo dalla buona tecnica unita da un suono corposo, che le hanno permesso di intrepretare con disinvoltura l'impegnativa «Sonata n. 3» di Prokofiev. Calorosissimi applausi.

Secondo Villata

Rete uno

13,30 **Telegiornale**
14 — **Ziegfeld e le sue follie,** sceneggiato. Con Samantha Eggar, Barbara Perkins, Valerie Perrine
15,30 **Il rinascimento olandese,** documentario
16 — **Lo sport,** commenti sui fatti sportivi della domenica
16,30 **Speciale Parlamento**
17 — **Tg1 flash**
17,05 **Direttissima con la tua antenna,** per i ragazzi
17,10 **Remi,** cartoni animati
17,30 **Tutti per uno,** varietà presentato da Marta Flavi
18,20 **L'ottavo giorno,** temi della cultura contemporanea
18,50 **Eccoci qua:** comiche di Stanlio e Ollio
19 — **Italia sera,** fatti, persone, personaggi. Enrica Bonaccorti e Mono Damato sono i conduttori della trasmissione a metà strada tra il varietà e il notiziario. Tra le varie rubriche in programma: Attenti a noi due, con i pettegolezzi sui personaggi famosi di Amurri e Verde, l'Anteprima tv, con le anticipazioni sui programmi della Rete Uno e del Quiz turismo
19,45 **Almanacco del giorno dopo**
FILM 20,30 **Il padrino,** di Francis Ford Coppola, con Marlon Brando, Al Pacino, Robert Duvall, Talia Shire, James Caan, Richard Conte, Diane Keaton, Sterling Hayden, John Cazale. Usa, drammatico 1972. Seconda parte del primo Padrino. *Michael dopo l'attentato al padre si offre come killer e uccide i mandanti dell'esecuzione, poi scappa in Sicilia dove incontra Apollonia e la sposa. Guarito, Don Vito riorganizza la famiglia, ma i suoi nemici gli uccidono il figlio Sonny. Michael, che intanto ha visto morire la moglie in un attentato, torna in patria e assume il comando della gang. A un anno dalla morte di Don Vito, ormai vecchio e ritiratosi dagli «affari», scoperti tutti i colpevoli e i loro mandanti, organizza il sanguinoso contrattacco*
22,15 **Telegiornale**
22,25 **Appuntamento al cinema,** i film che vedremo sul grande schermo
22,35 **Mia Martini in concerto**
23,25 **Tg1 notte**

Rete due

14 — **Tandem,** per i ragazzi
14,20 **Paroliamo,** giochi
14,30 **Doraemon,** cartoni animati
14,40 **Parliamo,** seconda parte
14,55 **Blondie,** telefilm. Terza puntata
15,25 **Paesi lontani,** quiz
15,35 **Secondo me,** attualità
15,40 **Doraemon,** cartoni animati
16 — **Roma: Ventimila leghe di storia,** documentario. Decima e ultima puntata: Roma, concludendo
16,30 **Pianeta,** programmi da tutto il mondo. Varietà
17,30 **Tg2 flash**
17,35 **Dal Parlamento**
17,40 **Stereo,** settimanale di informazione musicale
18,20 **Spazio libero:** I programmi dell'accesso: Coldiretti: Pastorizia, una proposta per lo sviluppo
18,40 **Tg2 sportsera**
18,50 **Cuore e batticuore:** Delitto in camice bianco, telefilm. Con Robert Wagner, Stefanie Powers. *Jennifer gioca con un aquilone, ma cade e batte la testa. Ricoverata d'urgenza in ospedale si risveglia giusto in tempo per vedere qualcosa che non dovrebbe vedere. Qualcuno la cerca per ucciderla*
19,45 **Tg2**
20,30 **Ritorno a Brideshead,** sceneggiato. Ottava puntata: Fuga da Brideshead. *Charles è ormai un pittore affermato, marito felice della dolcissima Celia Mulcaster. Un giorno, mentre torna in nave da New York diretto a Parigi, incontra Julia, ormai sola e divorziata. Celia ha il mal di mare e resta in cabina. I due rimangono soli a parlare dei vecchi tempi e fra loro si riaccende l'antica fiamma*
21,25 **Soldi, soldi,** attualità. Terzo appuntamento con la rubrica in diretta presentata da Arrigo Levi. Ogni trasmissione è dedicata ad un argomento di attualità dibattuto dagli ospiti in studio, dal pubblico attraverso il telefono, dai politici e attraverso una serie di filmati
22,35 **Basil e Sybil:** L'ispettore alberghiero, telefilm
23 — **Protestantesimo**
23,25 **La salute del bambino, documenti**
23,55 **Tg2 stanotte**

Rete tre

16,45 **Campionato di calcio A e B**
19 — **Tg3**
19,30 **Sport regione del lunedì,** settimanale a diffusione regionale - **Intervallo con Gianni e Pinotto,** cartoni animati
20,05 **Vivere la musica,** documenti. Affinando fin da piccoli il senso dell'udito per afferrare i rapporti che intercorrono tra i suoni, tutti possono arrivare ad acquisire un orecchio musicale. Vediamo come questo abbisogna di allenamento, concentrazione e memoria
20,30 **Capitali culturali d'Europa,** documentario. Regia di Carlo Lizzani. Nuovo ciclo di documentari sulle principali città europee, considerate «capitali» non tanto dal punto di vista politico quanto da quello culturale attraverso la loro evoluzione nei secoli
21,30 **Tg3**
21,40 **Le vie della lana,** documentario. Quarta e ultima puntata
22,10 **Il processo del lunedì**
23,25 **Tg3**

Svizzera

17 — **La vita sulla Terra:** Seicento milioni di anni fa, documentario
18 — **Per i più piccoli:** La bottega del signor Pietro, dove si vendono realtà e fantasia
18,25 **Per i bambini,** cartoni animati
18,45 **Telegiornale**
18,50 **Lo sport**
19,25 **La demoiselle d'Avignon,** sceneggiato. Nono episodio
19,55 **Il Regionale,** rassegna di fatti e avvenimenti della Svizzera italiana
20,40 **Roulez tambours!,** storia della musica militare in Svizzera
21,45 **Carte in tavola,** attualità - Al termine: **Telegiornale**

Italia1 (Antenna Nord)

Can. 58-41; 23-70-25

14 — **Gli emigranti,** sceneggiato
FILM 14,50 **Nel sole,** di Aldo Grimaldi, con Al Bano, Romina Power. Italia commedia 1968 — *Uno studente liceale per farsi voler bene dalla ricca compagna di scuola di cui è innamorato finge di essere il discendente di una ricca famiglia mentre in realtà fa il cameriere.*
16,30 **Bim Bum Bam,** per ragazzi: I Superamici, cartoni animati
18 — **Quella casa nella prateria,** telefilm
19 — **Febbre d'amore,** telefilm
20 — **Phyllis,** telefilm
FILM 20,30 **Quando la moglie è in vacanza,** di Billy Wilder, con Marilyn Monroe, Tom Ewell, Evelyn Keys. Usa commedia 1955 — *Un impiegato rimasto solo in città perché la famiglia è andata in vacanza, prova un'attrazione sempre maggiore per una bella vicina di casa.*
22,30 **Samurai,** telefilm
23,30 **Havoc,** documentario
24 — **La pattuglia nel deserto,** telefilm
0,30 **Ironside,** telefilm
1,30 **Rawhide,** telefilm

Montecarlo

14,30 **Victoria Hospital,** sceneggiato
15 — **Insieme con Dina,** varietà con Dina Luce
14,40 **Arabella,** sceneggiato. Regia di Salvatore Nocita. Prima puntata.
17,30 **Le avventure dell'Ape Magà,** cartoni animati
18 — **L'invincibile ninja,** cartoni animati
18,30 **Notizie flash - Bollettino meteorologico**
19 — **Shopping,** guida agli acquisti presentata da Paola Protasi
19,15 **Telemenù,** una ricetta al giorno e utilissimi consigli di cucina presentati da Wilma De Angelis
19,30 **Gli affari sono affari,** quiz
20 — **Victoria Hospital,** sceneggiato
20,30 **La sberla,** varietà. Quinta puntata
FILM 21,30 **Il gabbiano,** di marco Bellocchio, con Giulio Brogi, Pamela Villoresi. Italia, drammatico, 1977. Seconda e ultima parte.
22,45 **Moda boom,** a cura di Lea Pericoli
23,15 **Police Surgeon,** telefilm - **Notiziario - Oroscopo - Bollettino meteorologico**

Capodistria

13,30 **Confine aperto,** trasmissione in lingua slovena
16,30 **Confine aperto,** replica
17 — **Notiziario**
17,10 **La scuola:** Buon giorno Cecoslovacchia, dal IX festival internazionale del film turistico e sportivo. *Il programma illustra in chiave umoristica attraverso gli occhi di alcuni turisti paracadutati su Praga le bellezze della città. Singolare è anche l'impostazione del filmato imperniato parallelamente sulle piccole manie dei turisti francesi, inglesi e americani*
19,30 **Telegiornale - Punto d'incontro**
20,15 **Il ritorno dell'ispettore Bluey,** telefilm
21,45 **Vetrina vacanze in Jugoslavia**
21,55 **Telegiornale - Tutt'oggi**
22,10 **I Collaboratori,** telefilm
23 — **Chirurgia della bellezza**

il meglio alla radio

UNO (FM 92, 1)

13,35 **Master.** Programma coordinato da Manuel Insolera
14,30 **Epigon** di Leandro Palestini
15,03 **Radiouno Servizio** «Ticket», settimanale della salute e dell'assistenza, di Lino Matti
16 — **Il paginone** a cura di Giuseppe Neri
18,05 **Piccolo concerto.** Un ricordo di Tancredi Pasero
18,38 **Le mille e una notte** a cura di Mariella Serafini Giannotti
19,25 **Radiouno Jazz '83.** Attualità dagli Stati Uniti con Billy Banks
19,54 Operazione Teatro **Timone d'Atene** di William Shakespeare. Versione di Eugenio Montale
21,03 **I racconti dell'assurdo** «La ragazza con il cappotto di loden» di Giuseppe Di Leva
21,30 **Musica dal folklore.** Programma di Gino Negri
21,54 **Obiettivo Europa.** Colloqui trisettimanali su arte, cultura e spettacolo condotti da Giuseppe Liuccio
22,27 Audiobox: **Dietro le persiane** di Carlo Fenoglio

DUE (FM 95.6)

13,41 **Sound Track.** Curiosità, informazioni, ricordi di vecchi e nuovi films e delle loro musiche presentati da Francesco Valrano
15 — **I demoni** di Fëdor Dostoevskij. Riduzione di Diego Fabbri e Claudio Novelli. 6ª puntata
15,42 **Concorso per radiodrammi selezionati e prodotti dalle Sedi regionali Rai**
16,32 **Festival** Programma di cinema, teatro, radio, televisione raccontato da Turi Vasile e Lucio Favaretto
17,32 **Le ore della musica** a cura di Laura Padellaro
18,32 **Il giro del Sole.** Voci dal mondo delle lettere, delle arti e delle scienze
21,30 **Viaggio verso la notte.** Poesie e prose scelte da Aldo Marcovecchio
22,50 **Radiodue 3131 notte.** Programma d'intrattenimento in diretta

TRE (FM 98,2)

12 — **Pomeriggio musicale** a cura di Paolo Donati
15,30 **Un certo discorso** a cura di Pasquale Santoli
17,30 **Spazio Tre.** Musica e attualità culturali presentate da Sergio Vecchio
21,10 **Tribuna Internazionale dei Compositori 1982 indetta dall'Unesco**
22 — **Viotti musicista europeo** di Sergio Martinotti
23 — **Il jazz.** Improvvisazione e creatività nella musica

G. R. P. (Eurotv) Canali 66-42-20

FILM 14,30 **Luv vuol dire amore?,** di Clive Donner, con Jack Lemmon, Elaine May. Usa commedia 1968 — *Harry sta per uccidersi, ma incontra il vecchio amico Milt che lo porta a casa sperando che s'innamori di sua moglie e lasciandogli così via libera per il divorzio e il secondo matrimonio con la bella Linda. Così avviene, ma alla fine Milt decide di tornare con la moglie che ama ancora, mentre Harry e Linda finiscono insieme*
16 — **Tempio e Tam Tam,** cartoni animati
17,15 **Squadra emergenza,** telefilm
18 — **Bonanza,** telefilm
19,05 **Grp flash**
19,30 **Il punto,** attualità
19,45 **Penelope,** cartoni animati
20,15 **Minishow,** musicale
FILM 20,30 **I carabbinieri,** di Francesco Massaro, con Diego Abatantuono, Andy Luotto. Italia comico — *Raccolta di barzellette sceneggiate sul tema della presunta stupidità dei carabinieri, rappresentati da un gruppetto di perfetti idioti*
22,20 **Calcio:** Torino-Cagliari
24 — **Grp flash**
FILM 0,05 **Il mondo dei sensi di Emy Wong,** con Chai Lee, Giuseppe Pambieri, Ilona Staller. Italia drammatico 1977 — *A Hong Kong un inglese s'innamora di una bella e lei di lui. Poi lui va in Inghilterra per un po', lei si crede abbandonata e si dà alla prostituzione. Poi lui torna e la sposa, ma muore la prima notte di nozze. Lei si suicida perché troppo sola*
0,40 **Dai giornali di oggi,** rassegna della stampa cittadina
FILM 1 — **Canzoni di ieri, oggi, domani,** di Paolella, con Alberto Sordi, Franco Interlenghi, Galeazzo Benti. Italia commedia 1952 — *Montaggio di brani tratti da* Canzoni di mezzo secolo e Canzoni, canzoni, canzoni, *intervallati da interventi di Ernesto Calindri e da spezzoni di documentario. In chiusura un brano interpretato da Celentano*
FILM 3 — **Dagli Appennini alle Ande,** di Flavio Calzavara, con Leda Gloria, Nino Pavese. Italia drammatico 1943
FILM 4,30 **Sensual excitation,** drammatico
6 — **Cowboy in Africa,** telefilm

Canale 5 Canali 61-32; 50-69-36

13,30 **Una famiglia americana,** telefilm
FILM 14,30 **Il tetto,** di V. De Sica, con Gaetano Ronzelli. Italia commedia 1956 — *Una giovane e povera coppia di sposi che abbisogna di una casa mobilita amici e parenti per costruire una baracca su un terreno comunale. I due hanno scoperto che per legge, se riusciranno ad arrivare al tetto in una notte, non potranno più essere scacciati.*
16 — **Love boat,** telefilm
17 — **Hazzard,** telefilm
18 — **Diff'rent strokes - Harlem contro Manhattan,** telefilm
18,30 **Popcorn,** musicale. Con Claudio Cecchetto, Stefania Mecchia
19 — **L'albero della mela,** telefilm
19,30 **Baretta,** telefilm
FILM 20,25 **Il secondo tragico Fantozzi,** di Luciano Salce, con Paolo Villaggio, Anna Mazzamauro. Italia comico 1976 — *Nuove avventure del povero impiegato Fantozzi.*
22,30 **Love boat,** telefilm
23,30 **American ball**
FILM 0,30 **Viaggio allucinante,** di Richard O'Fleischer, con Stephen Boyd. Usa fantascienza 1968

Rete A (R.T.A. - A3 P) Canali 31-62-33

14 — **Anche i ricchi piangono,** sceneggiato
14,30 **Love boat,** telefilm
FILM 15,30 **Negasaki,** di Allan Dwan, con Vera Ralston, Wendell Corey, Forrest Tucker. Usa, guerra 1951 — *Un ufficiale dell'aviazione Usa ingiustamente tacciato di vigliaccheria ha modo di dimostrare durante una pericolosa missione il suo coraggio.*
17 — **Varietà**
17,30 **Cartoni animati**
18,30 **Anche i ricchi piangono,** sceneggiato
19 — **Telefilm**
20 — **Gioco delle venti,** varietà
FILM 20,30 **Il romanzo di Thelma Jordan,** di R. Siodmak, con Wendell Corey, Barbara Stanwyck. Usa, drammatico 1949 — *Per impossessarsi dell'eredità della vecchia zia, una bella commette due delitti.*
22,15 **Fbi,** telefilm
FILM 23,20 **Picnic,** di Joshua Logan, con William Holden, Kim Novak. Usa, commedia 1956 — *Un vagabondo arriva in un paese scompigliando tutto e facendo innamorare di sé la bellona.*

Retequattro (Telestudio) Canali 24-45

14 — **Ciranda De Pedra,** sceneggiato
FILM 14,45 **La steppa,** di Alberto Lattuada, con Marina Vlady, Charles Vanel. Italia drammatico 1962 — *La scoperta del mondo da parte di un ragazzo e la sua crescita spirituale. Il ragazzo intraprende con lo zio un lungo viaggio durante il quale fa la conoscenza di una bellissima donna.*
16,30 **Ciao ciao,** cartoni animati
18,30 **Star Trek,** telefilm
19,30 **Vegas,** telefilm
20,30 **Chips,** telefilm
FILM 21,30 **Il circo a tre piste,** di Joseph Pevney, con Jerry Lewis. Usa comico 1954 — *Un giovane che inizia a lavorare in un circo quasi per scherzo e ha fatto carriera diventa direttore. Poi, causa l'influenza di una donna affascinante e crudele, diventa prepotente ed egoista scontrandosi con tutti. Liberato dalla presenza di lei si rende conto dei propri errori e sposa la donna giusta*
23,30 **Reporter,** attualità
FILM 1 — **Colpo grosso,** Usa drammatico

Elefante (Quarta Rete) Canali 22-35; 23

FILM 14 — **L'uomo che venne dal Nord,** con Peter O'Toole. Inghilterra, avventuroso 1970 — *Nel 1945 al largo della costa venezuelana, un sottomarino tedesco affonda una nave inglese uccidendo tutto l'equipaggio. Il solo superstite viene curato da una tribù.*
15,30 **Piloti da corsa,** telefilm
16 — **Bem,** cartoni animati
16,30 **Filmati musicali a richiesta**
18 — **Cartoni animati**
19,30 **Giorno per giorno,** telefilm
20,25 **Astropanorama**
20,35 **Telefilm**
22,30 **Mini Mistery Theatre,** telefilm
FILM 23 — **La principessa del Nilo,** di Harmon Jones, con Michael Rennie, Debra Paget. Usa, avventuroso 1955 — *I beduini detronizzano il sovrano e imprigionano la principessa. Questa non si piega e ogni notte evade facendo la ballerina nelle taverne e sobillando il popolo.*
1 — **Il giallo della poltrona,** telefilm
FILM 1,30 Titolo non pervenuto in tempo utile
FILM 3 — Titolo non pervenuto in tempo utile

Telecity Canali 63-38-36

13,50 **Laura,** sceneggiato
14,15 **Peyton Place,** telefilm
15,10 **Bad Cats,** telefilm
16,10 **Milcaro show,** per i ragazzi
17 — **Cartoni animati**
18 — **La famiglia Addams,** telefilm
18,30 **Cartoni animati**
19 — **Peyton Place,** telefilm
19,55 **Telefilm**
FILM 20,25 **Uccellacci e uccellini,** di Pier Paolo Pasolini, con Totò, Ninetto Davoli, Femi Benussi. Italia commedia 1966 — *Padre e figlio vagano per le campagne e incontrano un corvo parlante che inizia a far loro la morale in chiave marxista. I due lo ascoltano con attenzione, finché, presi dalla fame, non decidono di mangiarlo. Film molto amato dalla critica*
22 — **Van Der Valk,** telefilm
FILM 23 — **Amore alla francese,** di R. Parrish, con Jean Seberg, Stanley Baker. Usa drammatico 1962 — *Una giovane attrice americana a Parigi ha diversi amori. Tutti vanno a vuoto*
0,45 **Moving on,** telefilm

Quinta Rete Canale 47

15 — **Telefilm**
16 — **Love american style,** telefilm
16,30 **Cartoni animati**
18,30 **Telefilm**
20 — **Lenny,** telefilm
20,30 **La valle della morte,** telefilm
21 — **Boomerang,** attualità
22,15 **Monjiro, samurai solitario,** telefilm
FILM 23,15 **I sette del gruppo selvaggio,** di Gianni Crea, con Femi Benussi, Gordon Mitchell. Italia western 1977 — *Uno sceriffo deve affrontare una banda spietata che terrorizza i concittadini. Il fratello onesto di uno dei banditi cerca di aiutarlo. All'inizio lo sceriffo è diffidente, poi lo mette alla prova. Alla fine i due affrontano la banda e riescono a distruggerla*
FILM 0,45 **I pornogiochi delle vergini svedesi,** con M. Wright. Inghilterra commedia 1971 — *Casalinga insoddisfatta si dà al libero amore. Le vergini svedesi del titolo non c'entrano per niente, ma citarle è sempre un buon richiamo per il pubblico, o almeno lo era negli Anni Settanta.*

Videogruppo Canali 52-54; 57

FILM 13 — **La bambina nel pozzo,** di Leo Popkin, Russel Rouse, con Gwendalyn Lasher, Richard Rober, Maidie Norman. Usa drammatico 1952 — *La scomparsa di una negretta nel Sud degli Usa scatena disordini razziali. Poi bianchi e negri si uniscono avendola scoperta ancora viva in un pozzo per cercare di salvarla*
14,45 **Guida alla sopravvivenza,** piccoli annunci economici in diretta per telefono con Francesca Audero
15,30 **Presa diretta,** lo speciale della settimana
16 — **Uaul,** cartoni animati
17,30 **Basket A1**
19 — **Videonotizie**
19,30 **Il termometro dell'economia**
20 — **Anche i ricchi piangono,** sceneggiato
FILM 20,30 **Fuoco nella stiva,** di R. Parrish, con Rita Hayworth, Jack Lemmon. Usa avventuroso 1957 — *Due amici litigano perché innamorati della stessa bella. Ma quando la loro nave va a fuoco fanno la pace e ritrovano l'antica unione*
22,30 **Kronos,** telefilm
23,30 **Videonotizie**
14 — **Telefilm**

Tele Subalpina Canale 46

FILM 13 — **Film** Titolo non pervenuto in tempo utile
14,30 **Ci sei anche tu,** rubrica di attualità
FILM 15 — **Kitosh, l'uomo che veniva dal Nord,** con George Hilton, Enrique Avila. Italia.
FILM 16,30 **Film** Titolo non pervenuto in tempo utile
18 — **Informedica**
18,30 **Telefilm**
19 — **Famiglia e...,** rubrica di attualità
FILM 20,30 **Pochi dollari per Django,** con Anthony Steffen. Italia.
FILM 22,30 **La storia di Uirà,** Brasile.

Videouno Canali 53-39-26

13,55 **Anni verdi,** sceneggiato
14,50 **Speciale**
15,10 **Film**
FILM 16,30 **Colpo gobbo all'italiana,** con Andrea Checchi. Italia, commedia 1962
17,50 **Cartoni animati**
18,15 **Curiamoci ma difendiamoci,** medicina preventiva
19,15 **Notiziario**
20,45 **Betty white,** telefilm
21,35 **Il triangolo delle Bermude,** documentario
22 — **Anni verdi,** sceneggiato
22,30 **Dentro la pagina,** attualità
FILM 23,40 **Film**

Primantenna Canali 27-44-38

14 — **Cartoni animati**
14,30 **Ragazzi in gamba,** telefilm
15 — **Hockey**
16 — **Telemarket,** mercatino di novità
18 — **Cartoni animati**
20 — **Telefilm**
FILM 21 — **Film** Titolo non pervenuto in tempo utile
22,45 **Notiziario**
23 — **Telefilm**
FILM 24 — **Film** Titolo non pervenuto in tempo utile

Studio Nord Canali 21-56; 68

13,30 **Ufo Diapolon,** cartoni
FILM 14,30 **L'isola di nessuno,** con Alan Baxter. Usa, guerra 1943
16,10 **Filmati musicali**
FILM 16,40 **Mariti a mezzanotte,** di Anthony Mann, con R. Burr. Usa, drammatico 1947
18,30 **Ufo, Diapolon,** cartoni
19,05 **Giorno dopo giorno,** almanacco
19,15 **Canavese oggi**
19,40 **Lo sport**
FILM 20,30 **Nella terra di Buffalo Bill,** con Ann Baxter. Usa, western 1950
23 — **Le carte parlano**

Telecupole Canali 64-57; 21

13 — **Lancer,** telefilm
FILM 14 — **Il grande capitano,** di John Farrow, con Marisa Pavan.
15,30 **Telecomando,** anticipazioni
16 — **A tutto amore,** telefilm
17 — **Quella magnifica dozzina,** cartoni animati
18 — **Telefilm**
19 — **Gazzettino**
19,25 **New Wave,** special musicale
20,30 **Lo sport**
21,50 **Telefilm**
23,10 **Tatort:** Il boomerang, telefilm poliziesco
0,50 **I ritratti del potere,** documentario

Canale 68 Canali 68-57

14,25 **Io donna,** attualità, giochi, informazione
17,30 **Music,** filmati musicali
18 — **Cartoni animati**
18,30 **Il giocabimbo**
18,55 **Cartoni animati**
19,20 **Piemonte sportivo**
20,10 **Torneo Piemonte sportivo**
FILM 21 — **Viaggio nella luce,** con Sterling Hayden. Usa, fantascienza
22,30 **Asta telefonica**

STAMPA SERA

CRITICA		PUBBLICO	
Capolavoro	★★★★★	Eccezionale	●●●●●
Ottimo	★★★★	Successo	●●●●
Favorevole	★★★	Consensi	●●●
Discusso	★★	Discordi	●●
Mediocre	★	Scarso	●

PRIME VISIONI

Ambrosio — v. Vitt. Emanuele 52, Tel. 547.007 — Lire 4500
Chi osa vince, con Lewis Collins, Judy Davis, Richard Widmark (Usa-Colori) — Segreta e leggendaria unità di combattimento americana, in una serie di rischiose avventure di guerra, al limite della follia. Non viet. **Guerra**
15,10; 17,40; 20; 22,30 ★★/●●●●

Ariston — v. Lagrange 24, Tel. 546.147 — Lire 4500
Yol, di Yilmaz Guney, con Necmettin Cobanoglu, Tarik Akan, Halil Ergun (Svizzera-Turchia - Colori) — Primo premio assoluto al Festival di Cannes, la storia infelice di cinque detenuti in licenza dal durissimo carcere. Non viet. **Drammatico**
16,40; 18,40; 20,40; 22,40 ★★★/●●●

Arlecchino — c. Sommeiller 22, Tel. 587.190 — Lire 4500
Storia di Piera, di Marco Ferreri, con Isabelle Huppert, Hanna Schygulla, Marcello Mastroianni (Italia-Col.) — Tenero e complicato rapporto fra Eugenia e Piera, la prima madre stravagante, l'altra figlia ossessionata. Viet. 18. **Drammatico**
16,30; 18,30; 20,30; 22,30 ★★★/●●●●

Astor — v. Viotti 8, Tel. 519.516 — Lire 4500
Saranno famosi, di Alan Parker, con Lee Curreri, Paul McCrane, Maureen Teefy (Usa-Colori) — Lotta per emergere nel mondo dello spettacolo di un gruppo di allievi di una famosa scuola di New York. Non viet. **Comm. musicale**
16,40; 19,30; 22,10 **Riedizione '81**

Augustus — c. C.L.N. 248, Tel. 530.314 — Lire 4500
CHIUSO PER LAVORI

Capitol — v. S. Dalmazzo 24, Tel. 540.605 — Lire 4500
E.T., di S. Spielberg, con H. Thomas, R. McMaughton, D. Barrymore (Usa-Col.) — Piccolo extraterrestre viene abbandonato sulla Terra, e si stringe in amicizia alimentata dal sogno al piccolo Elliott. Non viet. **Fantastico**
16; 18,15; 20,25; 22,35 ★★★★/●●●●●

Centrale — D ESSAI, v. C. Alberto 27, Tel. 540.110 — Lire 4000
Apocalypse now, di Francis Coppola, con Marlon Brando, Robert Duvall, Martin Sheen (Usa-Colori) — Da Saigon ai confini del Vietnam, un tenente incontra strani personaggi e conosce i tragici aspetti della guerra. Viet. 14 **Guerra**
16,10; 19,10; 22 **Riedizione '80**

Cristallo — v. Gioia 5, Tel. 650.71.09 — Lire 4500
Rambo, di Ted Kotcheff, con Sylvester Stallone, Richard Crenna, Brian Dennehy (Usa-Colori) — Scatenato e imprendibile guerriero metropolitano, impegna duramente l'organizzatissima squadra della polizia. N. v. **Drammatico**
16,40; 18,40; 20,40; 22,30 ★★★/●●●●●

Doria — v. Gramsci, Tel. 542.422 — Lire 4500
Ufficiale e gentiluomo, di Taylor Hackford, con Richard Gere, Debra Winger, David Keith (Usa-Colori) — La storia d'amore di un giovane americano che lotta per diventare ufficiale. Non viet. **Comm. dramm.**
15,40; 18; 20,15; 22,30 ★★/●●●●

Gioiello — v. C. Colombo 31, Tel. 500.760 — Lire 4500
Querelle de Brest, di Rainer Werner Fassbinder, con Brad Davis, Franco Nero, Jeanne Moreau, Laurent Malet (Germ. O. Col.) — Tratto dall'omonimo romanzo di Jean Genet, l'ultima scabrosa opera del regista tedesco. V. 18 **Comm. dramm.**
16,30; 18,30; 20,30; 22,30 ★★/●●●●

Keller — STUDIO, v. le Mar. Comp. I, Tel. 215.613 — Lire 4500
CHIUSO PER FERIE

Ideal — c. Beccaria 4, Tel. 541.623 — Lire 4500
Bonnie e Clyde all'italiana, di Steno, con Paolo Villaggio, Ornella Muti (Italia-Colori) — Le imprese criminali della celebre coppia di gangsters americani, riviste in chiave comica e ridicolizzata. Non viet. **Commedia**
16,40; 18,40; 20,40; 22,40 ★★/●●●

Lilliput — v. XX Settem. 15 bis, Tel. 537.100 — Lire 4500
Cinque giorni una estate, di Fred Zinnemann, con Sean Connery (Usa-Colori) — Da uno dei maestri della regia, la storia di una vacanza in montagna e di un amore proibito. Non vietato **Drammatico**
16,30; 18,30; 20,30; 22,30 ★★★/●●●

Lux — Gall. S. Federico, Tel. 541.283 — Lire 4500
Il verdetto, di Sidney Lumet, con Paul Newman, Charlotte Rampling, Jack Warden, James Mason (Italia-Col.) — L'avvocato Frank Galvin, impegnato in un'indagine oscura, ha ancora una chance per risolvere il caso. Non viet. **Dramm.**
15,55; 18; 20,15; 22,30 ★★★/●●●●

Nazionale — v. Pomba 7, Tel. 516.850 — Lire 4500
Il tifoso, l'arbitro e il calciatore, di Pier Francesco Pingitore, con Pippo Franco, Alvaro Vitali, Enzo Cannavale, Carmen Russo (Italia-Colori) — I protagonisti della domenica visti attraverso la comicità. Non viet. **Commedia**
15; 16,50; 18,45; 20,35; 22,30 **Prima visione**

Olimpia — v. Arsenale 31, Tel. 532.448 — Lire 4500
La Traviata, di Franco Zeffirelli, con Placido Domingo, Teresa Stratas (Italia-Colori) — La celebre opera di Giuseppe Verdi interpretata da due grandi cantanti e trasportata fedelmente sugli schermi. Non viet. **Opera lirica**
16; 18,10; 20,20; 22,30 ★★/●●●

Reposi — v. XX Settembre, Tel. 531.400 — Lire 4500
Cane & gatto, di Bruno Corbucci, con Bud Spencer e Tomas Milian (Italia-Colori) — Divertente e strano rapporto fra il gigantesco poliziotto e uno strano personaggio della delinquenza locale. Non viet. **Comm.**
16,30; 18,30; 20,30; 22,30 ★★/●●●

Romano — Galleria Subalpina, Tel. 510.145 — Lire 4500
Querelle de Brest, di Rainer Werner Fassbinder, con Brad Davis, Franco Nero, Jeanne Moreau, Laurent Malet (Germ. O. Col.) — Tratto dall'omonimo romanzo di Jean Genet, l'ultima scabrosa opera del regista tedesco. V. 18. **Comm. dramm.**
14,30; 16,30; 18,30; 20,30; 22,30 ★★/●●●●

Studio Ritz — v. Acqui 2, Tel. 830.521 — Lire 4000
OGGI CHIUSO

Torino — Via Buozzi 6, Tel. 530.353 — Lire 4500
Barbara e le mogli viziose. Sex return en V.O. - Con Brigitte Lahaie. Vietatissimo 18 anni

Vittoria — v. Roma 366, Tel. 561.769 — Lire 4500
Tu mi turbi, di Roberto Benigni, con Roberto Benigni, Olimpia Carlisi, Giacomo Piperno, Claudio Digegli (Italia-Colori) — Le ultime divertenti avventure del celebre e sconclusionato comico toscano. Non vietato. **Commedia**
16,40; 18,40; 20,40; 22,40 ★★/●●●

PROSEGUIMENTI

Acapulco — v. Donizetti 6, Tel. 651.254 — Lire 3000
Grand Hotel Exelsior di Castellano e Pipolo, con A. Celentano, E. Montesano, D. Abatantuono, C. Verdone, E. Giorgi (Italia-Colori) — Tanti strani tipi e personaggi per tanti comici riuniti insieme in un grande e ricco hotel. Non vietato. **Commedia**
20,30; 22,30 ★★/●●●●●

Ambra — v. C. Salute 77, Tel. 297.197 — Lire 3000
CHIUSO

Arco-Inc. — c. Pr. Oddone 31, Tel. 484.621 — Lire 3500
OGGI CHIUSO

Faro — v. Po 30, Tel. 832.214 — Lire 3000
Film in lingua inglese: **Harry and Walter go to New York.** Ingresso solo in abbonamento. Ore 19; 21,30

Fiamma — c. Trapani 57, Tel. 372.057 — Lire 3000
CHIUSO

La Perla — c. De Gasperi 26, Tel. 584.791 — Lire 3500
OGGI CHIUSO

Massaua — p. Massaua 9, Tel. 795.803 — Lire 3000
Il tempo delle mele 2, di Claude Pinoteau, con Claude Brasseur, Sophie Marceau, Brigitte Fossey (Francia-Colori) — Con stesso regista e stessi interpreti, continuano le avventure amorose di un gruppo d'adolescenti. Non viet. **Commedia**
20,30; 22,30 ★★/●●●●

Massimo — v. Montebello 8, Tel. 876.061 — Lire 3000
Monsignore, di Frank Perry, con Christopher Reeve, Geneviève Bujold, Fernando Rey, Tomas Milian (Usa-Colori) — Storia di un anomalo prete che ha peccato, ucciso per la Patria, rubato per la Chiesa, amato una donna. Viet. 14 **Drammatico**
20,15; 22,30 ★/●●●

San Paolo — v. Cesana 80, Tel. 372.637 — Lire 2000
OGGI CHIUSO

TEATRI

PICCOLO REGIO: ore 21 Lunedì Musica - Il Orchestra da Camera di Genova «Studio per la nuova musica», direttore Antonio Plotino. Musiche di Stravinski, Xenakis, Hindemith, Varèse. Ingresso libero.
ADUA - IL GRUPPO DELLA ROCCA: oggi riposo. Domani ore 20,30: Teatro Niccolini - Compagnia Il Granteatro in **Il ritorno a casa** di Harold Pinter, regia di Carlo Cecchi. Adua, ore 17-19,30, tel. 274.3276 e via Roma 49 ore 9-19, tel. 544.662 - 556.248.
CENTRALINO CLUB (tel. 837.500): riposo.
COLOSSEO (v. M. Cristina, 71 - tel. 651.034): Grp-Tv e Grp-Radio presentano Lindsay Kamp Company in **«Segno di una notte di mezza estate»**. Dall'8 al 13 marzo. Prev. casa teatro ore 10-12; 15-19.
CONSERVATORIO G. VERDI: ore 21: Gruppo Musicale Cameristico: Quartetto d'archi con chitarra. L. Boccherini: quintetto in re maggiore G. 449 - Quintetto in mi min. G. 453; N. Paganini: Quartetto primo; M. Castelnuovo-Tedesco: Quintetto op. 143. Esecutori: Silvio Bresso - Paolo Giolo, violini; Claudio Vignetta, viola; Claudio Ronco, violoncello; Massimo Mocardo, chitarra.
GOBETTI - TEATRO STABILE: Stasera riposo. Domani ore 20,30 Alessandro Haber in **Segreteria telefonica.** Testo e regia di Amadeo Fago. Spett. in abbon. Tel. 544.562. Ultima settimana.
TEATRO STABILE - SETTORE RAGAZZI - IV DIPARTIMENTO: Scuola di via Cecchi 12, ore 10 il Teatrino dei Pupi di Stao presenta: **«La storia di prezzemolina».**
NUOVO: dal 2-3 al 9-4 **Futurama,** Mostra, film e multivisione presentati dalla Fondazione Agnelli. Tel. 853.552.

RITROVI

BELLE ARTI: 15,30-21 ballo liscio.
DU PARC: ore 21 Nuccio Nicosia.
LE PARADIS chiuso per lavori.
PRINCIPE: 15,30 Il Quadrifoglio.
IL QUADRATO (v. Ormea 6 bis, 873.572).
SAN GIORGIO - Valentino - Ristorante - Danze: orch. Dino Novara.

GALLERIE E MUSEI

ARTE 121 (Nizza 121, tel. 887.954): Collettiva Maestri 900: Almone, Buscaglione, C. Gheduzzi, Lupo, Maggi, M. Merlo, C. Musso ecc. ecc.
ARTECENTRO-QUAGLINO: Giuliana Cambursano, Malfatti.
ARTE CLUB (Broffario 3, tel. 543.954): Incisori giapponesi del XIX sec.
ARTE MAGIMAVA CENTRO (v. P. Tommaso 2): «Au temps Jady». Dipinti Ottocento italiani e stranieri.
LA ROCCA: Manifesti originali.
PIEMONTE ARTISTICO (via Roma 264): Personale Romolo Lo Moro. Ore 15,30 - 19,30.

ASSOCIAZIONE PIEMONTESE GALLERIE ARTE MODERNA
ACCADEMIA: Semoi in anno...
CAVOUR - Moncalieri: Naddeo Oliviero.
DOCUMENTA: Paolo Sandulli.
ESKENAZIARTE: Branko Lovak.
GISSI (p. Solferino 2): I Maestri nei disegni, acquarelli, tempere.
LA GIOSTRA - Asti: Ottavio Mazzonis.
LE IMMAGINI: Paola Pitzianti.
NARCISO: I 6 di Torino (Boswell, Chiesa, Galante, Levi, Menzio, Paulucci).
PIRRA (Cairoli 32 - tel. 877.344): Rassegna di pittori italiani e francesi.
SANT'AGOSTINO (535.963): Casorati, Carena, De Pisis, Funi, Guidi, Maccari, Menzio, Sironi, Tosi.
MUSEO DELLA MARIONETTA (Teatro Gianduja, via Santa Teresa 5): ore 10-12; 15-18.
MUSEO NAZIONALE DEL CINEMA (Palazzo Chiablese): Oggi chiuso.

CINEMATOGRAFI

FUORI CITTA'

CHIVASSO
POLITEAMA: Orgasmo erotico.
CIRIE'
ITALIA: oggi chiuso.
NUOVO: Spettacolo teatrale.
NICHELINO
SUPERGA: Spettacolo culturale.
PINEROLO
HOLLYWOOD: Bonnie e Clyde all'italiana.
ITALIA: Punto debole di mia moglie.
NUOVO: Il conte Tacchia.
PRIMAVERA: Arancia meccanica.
SANSICARIO
SANSICARIO: Obiettivo morale.
BESTRIERE
FRAITEVE: Ag. 007 Moonraker: operazione spazio.
VALPERGA
AMBRA: Piacere totale.
VENARIA
SUPERCINEMA: Il giustiziere della notte 2.
DANTE: Il bacio della pantera.

CITTA' DI TORINO
ASSESSORATO PER LA CULTURA
from Broadway
BOB FOSSE'S DANCIN'
TEATRO ALFIERI
Sabato 12 marzo ore 21
Domenica 13 marzo ore 16 e ore 21
NUMERATI L. 10.000
INGRESSI L. 6000
prevendita al Teatro Alfieri ore 10-12,30; 15,30-19

BELLE ARTI
Tutti i giorni ore 15,30 e 21
BALLO LISCIO
Orch. ARMANDINO

ARCI e RADIOFLASH presentano
Oggi ore 21,15 al
Teatro ALFIERI
ENZO JANNACCI
in
«Pensione Italia»
Prev. e prenotazioni: Rock & folk (Via Viotti 8/a) Arci Casa teatro

DU PARC *Il vero salotto di Torino*
SERATA FANTASTICA
GRAN SHOW D'ARTE
Sorteggio favoloso abito da sera
E' gradito l'abito da sera o mezzasera

ALTRE VISIONI

CONTINENTAL (via Nizza 348, tel. 697.068): OGGI CHIUSO
FORTINO (via Cigna 47, telef. 488.560): OGGI CHIUSO
JOLLY (via Verolengo 130, telef. 290.161): OGGI CHIUSO
NUOVO ODEON (via Venaria 8, telefono. OGGI CHIUSO

ZONA CENTRO

ASSOCIAZIONE MOVIE CLUB (via Principe Amedeo 5/L tel. 544.077): **Dal New Deal alla Nuova Frontiera: Twentieth century** (Ventesimo secolo) di Howard Hawks con Carole Lombard, John Barrymore (versione originale). Ore 16,10; 18,10; 21. Ingresso riservato ai soci. **Comm. dramm.**

CROCETTA - S. RITA - MIRAFIORI

ADRIANO (via Sacchi 65, telefono 587.715): **Fuga da Alcatraz**, Clint Eastwood. Ap. 17,30 **Avventuroso**
VINZAGLIO (corso Duca Abruzzi 102, telefono 596.125): Solo grandi film: **Easy rider**, Peter Fonda, Jack Nicholson. Viet. 14. Ore 20,30; 22,30 **Drammatico**

ZONA FRANCIA

BERNINI (corso Tassoni 3, tel. 749.38.43): OGGI CHIUSO
ZETA d'Essai (via Cibrario 88, tel. 749.2907): **Fuga di mezzanotte**, di A. Parker, con B. Davis. Viet. 18. Ore 20,10; 22,30 **Drammatico**

LUCI ROSSE

MAFFEI (via Principe Tommaso 5, telefono 683.354): **Ether: desideri particolari di una giovane moglie (Hard americano).** Apertura 14,30; ult. 22,30. Lire 4500

METROPOL (via Principe Tommaso 6, tel. 650.5470): **Rapporto a tre.** Or. 14,30; 16; 17,40; 19,10; 20,40; 22,30. Ingresso L. 4000
ORFEO (piazza Carlina, tel. 839.6701): **La superbocca di Julia**, J. Leslie, G. Roberts. Ingresso L. 4000. Ap. 15; ult. 22,30
PRINCIPE (via Principi d'Acaja 45, tel. 749.6951): Chiuso per restauri
REGINA (corso Regina Margherita 123, tel. 530.885): **Chorus Cale.** Ap. 10; ult. 22.
ALCIONE (c. Regina Margherita 134 tel. 5213.145): CHIUSO
ARTISTI EROTIC CENTER (via Giulia di Barolo 24): CHIUSO
MILANO DOPPIA LUCE ROSSA (via Milano 8, tel. 530.255): **La coccolona lotta bona.** Ap. 10; ult. 22,30.
ROMA BLUE (via San Donato 40, tel. 487.765): CHIUSO PER RESTAURI

SELENE (corso Belgio 53, tel. 87.41.71): **Il mio corpo sul tuo.** Ap. 15; ult. 22.
SPEZIA (via Nizza 170, tel. 696.3617): CHIUSO PER LAVORI
VITTORIO VENETO (piazza Vittorio Veneto 5, tel. 871.642): **I piaceri a tre.** Ap. 14,30; ult. 22,30
ALEXANDRA (via Sacchi 18, tel. 511.293): **Delizie erotiche,** Karin Well. Ore 14,05; 15,45; 17,25; 19,05; 20,45; 22,30
AMERICA (via Frejus 27, telefono 446.764): CHIUSO
MAIOR (largo G. Cesare 105, tel. 287.974): **Caldi amori in vetrina.** Ap. 15; ult. 22,30
CABARET VOLTAIRE (via Cavour 7, telefono 516.046): Tutti i giorni due film diversi dalle 16 alle 24. **Prima donna - Swinging bodies**
CINECLUB (via Fratelli Calandra 15, tel. 447.2868): dalle 14,30 alle 24 continuato **Country sex,** novità assoluta. Ingresso riservato ai soci

STAMPA SERA
del venerdì
TV
giorni
Intervista: due storie di attrici
Puccini e i pittori della sua Toscana
Che cosa vedremo sugli schermi
Teatro musica cinema in Regione